



## ПРАВИТЕЛЬСТВО ПЕРМСКОГО КРАЯ

### ПОСТАНОВЛЕНИЕ

26.09.2016

№ 829-п

#### **О внесении изменения в государственную программу Пермского края «Воспроизводство и использование природных ресурсов», утвержденную постановлением Правительства Пермского края от 03 октября 2013 г. № 1330-п**

В соответствии с распоряжением губернатора Пермского края от 24 мая 2016 г. № 112-р «Об утверждении плана подготовки прогноза социально-экономического развития Пермского края на 2017 год и на плановый период 2018-2019 годов, проекта закона о бюджете Пермского края на 2017 год и на плановый период 2018-2019 годов в органах государственной власти Пермского края», указом губернатора Пермского края от 24 июня 2013 г. № 74 «Об утверждении Порядка разработки, реализации и оценки эффективности государственных программ Пермского края»

Правительство Пермского края ПОСТАНОВЛЯЕТ:

1. Внести в государственную программу Пермского края «Воспроизводство и использование природных ресурсов», утвержденную постанов-

лением Правительства Пермского края от 03 октября 2013 г. № 1330-п (в редакции постановлений Правительства Пермского края от 21 мая 2014 г. № 377-п, от 08 августа 2014 г. № 762-п, от 30 сентября 2014 г. № 1103-п, от 10 апреля 2015 г. № 200-п, от 29 мая 2015 г. № 334-п, от 12 августа 2015 г. № 520-п, от 04 сентября 2015 г. № 598-п, от 25 сентября 2015 г. № 728-п, от 21 декабря 2015 г. № 1124-п, от 24 июня 2016 г. № 391-п, от 15 июля 2016 г. № 471-п), изменение, изложив ее в редакции согласно приложению к настоящему постановлению.

2. Настоящее постановление вступает в силу с 01 января 2017 года, но не ранее чем через 10 дней после дня его официального опубликования.

**Председатель Правительства  
Пермского края  
Г.П. Тушнолобов**

Приложение  
к постановлению  
Правительства Пермского края  
от 26.09.2016 № 829-п

«УТВЕРЖДЕНА  
постановлением  
Правительства Пермского края  
от 03.10.2013 № 1330-п

**ГОСУДАРСТВЕННАЯ ПРОГРАММА ПЕРМСКОГО КРАЯ  
«ВОСПРОИЗВОДСТВО И ИСПОЛЬЗОВАНИЕ ПРИРОДНЫХ РЕСУРСОВ»  
ПАСПОРТ  
государственной программы Пермского края**

Ответственный исполнитель Программы	Министерство природных ресурсов, лесного хозяйства и экологии Пермского края
Участники Программы	Государственная инспекция по экологии и природопользованию Пермского края; Министерство строительства и жилищно-коммунального хозяйства Пермского края
Подпрограммы Программы	1. Развитие и использование минерально-сырьевой базы Пермского края. 2. Использование водных ресурсов. 3. Развитие водохозяйственного комплекса Пермского края. 4. Охрана окружающей среды. 5. Сохранение и воспроизводство объектов животного мира. 6. Развитие лесного хозяйства Пермского края. 7. Развитие лесопромышленного комплекса. 8. Обеспечение реализации Программы
Программно-целевые инструменты Программы	В рамках Программы не предусмотрена реализация ведомственных целевых программ
Цели Программы	Максимизация доходов от использования недр и обеспечение потребностей хозяйственного комплекса в целях социально-экономического развития региона. Повышение эффективности использования водных ресурсов. Обеспечение благоприятных условий жизни населения вблизи водных объектов, охрана и восстановление водных объектов. Обеспечение защищенности населения и объектов экономики от негативного воздействия поверхностных вод, повышение эксплуатационной надежности гидротехнических сооружений путем их приведения к безопасному техническому состоянию, устранение локальных дефицитов водных ресурсов. Повышение уровня экологической безопасности, сохранение природных систем. Обеспечение сохранения, воспроизводства и устойчивого рационального использования объектов животного мира. Повышение эффективности использования, охраны, защиты и воспроизводства лесов, обеспечение стабильного удовлетворения общественных потребностей в ресурсах и полезных свойствах леса. Формирование лесопромышленного комплекса Пермского края, ориентированного на использование инноваций и рациональное использование лесных ресурсов

	<p>1. В сфере недропользования:</p> <p>1.1. обеспечение научно-технического развития минерально-сырьевой базы;</p> <p>1.2. проведение оценки современного состояния и использования минерально-сырьевой базы;</p> <p>1.3. обеспечение потребности экономики края в различных видах минерального сырья на принципах его комплексного и рационального использования.</p> <p>2. В области использования водных ресурсов:</p> <p>2.1. обеспечение рационального использования водных ресурсов, охрана, восстановление и экологическая реабилитация водных объектов;</p> <p>2.2. повышение защищенности населения и объектов экономики от наводнений и оптимизация гидравлических параметров русел рек, ликвидация засорения и загрязнения водных объектов.</p> <p>3. В сфере развития водохозяйственного комплекса:</p> <p>3.1. предотвращение потенциального ущерба от негативного воздействия поверхностных вод и аварий на гидротехнических сооружениях.</p> <p>4. В сфере охраны природы:</p> <p>4.1. обеспечение безопасной экологической среды.</p> <p>5. В сфере сохранения и использования объектов животного мира:</p> <p>5.1. обеспечение мероприятий по сохранению и воспроизводству охотничьих ресурсов и иных объектов животного мира.</p> <p>6. В сфере лесных отношений:</p> <p>6.1. сокращение потерь лесного хозяйства от пожаров, болезней леса, вредных организмов и незаконных рубок, воспроизводство лесов, повышение их продуктивности и качества;</p> <p>6.2. повышение эффективности контроля за использованием и воспроизводством лесов;</p> <p>6.3. повышение эффективности рационального и интенсивного использования лесов;</p> <p>6.4. обеспечение общественных потребностей в лесных ресурсах.</p> <p>7. В сфере развития лесопромышленного комплекса:</p> <p>7.1. повышение уровня конкурентоспособности и экономической эффективности лесопромышленного комплекса</p>																																					
<p>Ожидаемые результаты реализации Программы</p>	<p>1. Повышение геологической изученности недр, обеспечение притока запасов полезных ископаемых: общераспространенных полезных ископаемых – 85 млн. куб. м, подземных вод – 29 тыс. куб. м/сут.</p> <p>2. Снижение рисков негативных процессов и явлений в геологической среде.</p> <p>3. Предотвращение экологического ущерба, потенциального ущерба от негативного воздействия поверхностных вод и аварий на гидротехнических сооружениях в пределах 15,08 млрд. руб.</p> <p>4. Увеличение доли субъектов хозяйственной и иной деятельности, не превышающих нормативы предельно допустимых выбросов загрязняющих веществ (от стационарных источников), до 97 % от общего количества субъектов хозяйственной и иной деятельности с установленными нормативами выбросов загрязняющих веществ.</p> <p>5. Положительная динамика состояния популяций редких и находящихся под угрозой исчезновения объектов животного и растительного мира, занесенных в Красную книгу Пермского края.</p> <p>6. Рост доли площади Пермского края, занятой особо охраняемыми природными территориями (далее – ООПТ) регионального значения, до 8,5 % от общей площади Пермского края.</p> <p>7. Сохранение и рост численности основных видов охотничьих ресурсов (рост индекса численности по видам: на 2,9 % – лось, на 2,0 % – медведь).</p> <p>8. Увеличение объема поступлений в бюджет Пермского края сборов за пользование объектами животного мира (достижение уровня 5,8 млн. руб.).</p> <p>9. Рост объема платежей в бюджетную систему Российской Федерации от использования лесов, расположенных на землях лесного фонда, в расчете на 1 га земель лесного фонда на 11,3% (достижение уровня 69,0 руб.).</p> <p>10. Обеспечение доли лесных пожаров, ликвидированных в течение первых суток с момента обнаружения (по количеству случаев), в общем количестве лесных пожаров на уровне не ниже уровня 70,7%.</p> <p>11. Обеспечение отношения фактического объема заготовки к установленному допустимому объему изъятия древесины на уровне 39,5%.</p> <p>12. Увеличение инвестиций в основной капитал лесопромышленных предприятий ежегодно на 1,5 млрд. руб.</p>																																					
<p>Этапы и сроки реализации Программы</p>	<p>Программа рассчитана на период с 2014 по 2019 год.</p> <p>Программа не имеет строгого деления на этапы, мероприятия Программы реализуются на протяжении всего срока действия Программы</p>																																					
<p>Целевые показатели Программы</p>	<table border="1"> <thead> <tr> <th rowspan="2">№ п/п</th> <th rowspan="2">Наименование показателя</th> <th rowspan="2">Ед. изм.</th> <th colspan="7">Плановое значение целевого показателя</th> </tr> <tr> <th>на 01.01.2014</th> <th>2014</th> <th>2015</th> <th>2016</th> <th>2017</th> <th>2018</th> <th>2019</th> </tr> </thead> <tbody> <tr> <td>1</td> <td>2</td> <td>3</td> <td>4</td> <td>5</td> <td>6</td> <td>7</td> <td>8</td> <td>9</td> <td>10</td> </tr> <tr> <td>1</td> <td>Налог на добычу полезных ископаемых в бюджет Пермского края</td> <td>млн. рублей</td> <td>332,5</td> <td>306,0</td> <td>345,9</td> <td>351,4</td> <td>370,1</td> <td>382,2</td> <td>386,1</td> </tr> </tbody> </table>	№ п/п	Наименование показателя	Ед. изм.	Плановое значение целевого показателя							на 01.01.2014	2014	2015	2016	2017	2018	2019	1	2	3	4	5	6	7	8	9	10	1	Налог на добычу полезных ископаемых в бюджет Пермского края	млн. рублей	332,5	306,0	345,9	351,4	370,1	382,2	386,1
№ п/п	Наименование показателя				Ед. изм.	Плановое значение целевого показателя																																
		на 01.01.2014	2014	2015		2016	2017	2018	2019																													
1	2	3	4	5	6	7	8	9	10																													
1	Налог на добычу полезных ископаемых в бюджет Пермского края	млн. рублей	332,5	306,0	345,9	351,4	370,1	382,2	386,1																													

2	Размер предотвращенного экологического ущерба, потенциального ущерба от негативного воздействия поверхностных вод и аварий на гидротехнических сооружениях	млн. рублей	3691,4	4497,6	4524,5	1229,2	1858,5	2870,7	4095,4
3	Доля субъектов хозяйственной и иной деятельности, не превышающих нормативы предельно допустимых выбросов загрязняющих веществ (от стационарных источников), от общего количества субъектов хозяйственной и иной деятельности с установленными нормативами выбросов загрязняющих веществ	%	86	90	94	97	97	97	97
4	Доля площади Пермского края, занятая особо охраняемыми природными территориями регионального значения, от общей площади Пермского края	%	7,9	7,9	7,9	8,1	8,1	8,5	8,5
5	Доля видов животного и растительного мира, занесенных в Красную книгу Пермского края, статус редкости которых улучшился, в общем количестве видов животного и растительного мира, занесенных в Красную книгу Пермского края	%	0	0	0	1,5	1,0	-	-
6	Индекс численности охотничьих ресурсов в охотничьих угодьях (отношение численности охотничьих ресурсов по окончании охотничьего сезона в текущем году к их численности по окончании предыдущего охотничьего сезона) по видам: лось, медведь	%	102,3	103,0	103,8	104,5	105,2	105,2	105,2
7	Объем поступлений в краевой бюджет сборов за пользование объектами животного мира	млн. рублей	5,0	5,1	5,2	5,2	5,8	5,8	5,8
8	Объем платежей в бюджетную систему Российской Федерации от использования лесов, расположенных на землях лесного фонда, в расчете на 1 гектар земель лесного фонда	руб-лей на га	62	64,1	64,5	64,1	64,2	67	69
9	Доля лесных пожаров, ликвидированных в течение первых суток с момента обнаружения (по количеству случаев), в общем количестве лесных пожаров	%	65,9	66,7	67,5	68,3	69,1	69,9	70,7
10	Доля фактического объема заготовки древесины к установленному допустимому объему изъятия древесины	%	33,7	33,7	36,2	37,2	38	38,7	39,5





Источники финансирования	Расходы, тыс. руб.									
	2014 год	2015 год	2016 год	2017 год	2018 год	2019 год	Итого			
Всего, в том числе:	1617404,4	1603804,4	1651504,4	1718032,5	1717837,0	1717837,0	10026419,7			
краевой бюджет	33404,4	18804,4	11504,4	18032,5	17837,0	17837,0	117419,7			
федеральный бюджет										
местный бюджет										
внебюджетные источники	1584000,0	1585000,0	1640000,0	1700000,0	1700000,0	1700000,0	9909000,0			

**ПАСПОРТ**  
**подпрограммы «Использование водных ресурсов»**  
**государственной программы «Воспроизводство и использование природных ресурсов»**

Ответственный исполнитель подпрограммы	Министерство природных ресурсов, лесного хозяйства и экологии Пермского края
Участники подпрограммы	Отсутствуют
Программно-целевые инструменты подпрограммы	Отсутствуют
Цели подпрограммы	Обеспечение потребностей населения и экономики региона водными ресурсами; охрана и восстановление водных объектов; обеспечение благоприятных условий жизни населения вблизи водных объектов
Задачи подпрограммы	Обеспечение рационального использования водных ресурсов; повышение защищенности населения и объектов экономики от наводнений и оптимизация гидравлических параметров русел рек; охрана, восстановление и экологическая реабилитация водных объектов
Ожидаемые результаты реализации подпрограммы	Увеличение объема предотвращенного экологического ущерба и потенциального ущерба от негативного воздействия поверхностных вод до 15,5 млрд. руб. к концу 2019 года
Этапы и сроки реализации подпрограммы	2014-2019 годы

№ п/п	Наименование показателя	Ед. изм.	Плановое значение целевого показателя						
			на начало реализации Программы	2014 год	2015 год	2016 год	2017 год	2018 год	2019 год
1	2	3	4	5	6	7	8	9	10
1	Размер предотвращенного экологического ущерба и потенциального ущерба от негативного воздействия поверхностных вод	млн. руб.	1603,0	4317,6	4317,6	1189,0	1281,5	1381,5	1428,7
2	Доля водопользователей, осуществляющих использование водных объектов на основании представленных в установленном порядке прав пользования, в общем количестве водопользователей, осуществление водопользования которыми предусматривает приобретение прав пользования водными объектами	%	88	89	89	92	93	93,5	94
3	Объем платежей за пользование водными объектами	млн. руб.	170	175	175	175	172,8	199,1	228,7

Целевые показатели подпрограммы



Ожидаемые результаты реализации подпрограммы	Обеспечение защищенности населения и объектов экономики 6 прибрежных населенных пунктов, наиболее подверженных размыву и обрушению берегов, а также затоплению (подтоплению) в период половодий и паводков; повышение доли потенциально опасных ГТС прудов и водохранилищ с пониженным уровнем безопасности, приведенных к безопасному техническому состоянию, в общем количестве потенциально опасных ГТС с 82,3 до 98,5 %; восстановление, создание и реконструкция 5 прудов и водохранилищ, обеспечивающих гарантированное хозяйственное водоснабжение населения численностью 14,5 тыс. человек; повышение доли населения, защищенного от негативного воздействия вод и аварий на ГТС, в общем количестве населения, проживающего на территориях, подверженных негативному воздействию вод, с 12,6 % в 2013 году до 72,5 %									
	Сроки реализации: 2014-2019 годы									
Этапы и сроки реализации подпрограммы	Целевые показатели подпрограммы									
	№ п/п	Наименование показателя	Ед. изм.	на начало реализации Программы	2014 год	2015 год	2016 год	2017 год	2018 год	2019 год
1	2	3	4	5	6	7	8	9	10	
1	Размер предотвращенного потенциального ущерба от негативного воздействия вод и аварий на гидротехнических сооружениях	млн. руб.	2088,4	180,0	146,9	40,2	577,0	1489,2	2666,7	
2	Протяженность построенных защитных дамб и берегоукрепительных сооружений	м	19186	100	-	-	396	581,2	-	
3	Протяженность реконструированных и капитально отремонтированных защитных дамб, берегоукрепительных сооружений	м	19172,8	1051,5	332,6	-	2063,7	3055,55	1060,0	
4	Количество потенциально опасных ГТС прудов и водохранилищ с пониженным уровнем безопасности, приведенных к безопасному техническому состоянию	шт.	12 <*>	2	1	1	1	4	2	
5	Доля потенциально опасных ГТС прудов и водохранилищ с пониженным уровнем безопасности, приведенных к безопасному техническому состоянию, в общем количестве потенциально опасных ГТС	%	82,3	85,3	86,8	88,2	89,7	95,6	98,5	
6	Количество прудов и водохранилищ – источников хозяйственно-бытового и противопожарного водоснабжения населения, требующих создания, восстановления и ремонта	шт.	162	161	160	159	158	157	157	
7	Доля населения, проживающего на подверженных негативному воздействию вод территориях, защищенного в результате реализации программных мероприятий, в общем количестве населения, проживающего на таких территориях	%	12,6	12,7	12,8	12,8	13,2	37,3	72,5	
8	Количество створов, на которых организовано ведение государственного мониторинга водных объектов	шт.	100	Не менее 125	Не менее 125	Не менее 125	Не менее 125	Не менее 125	Не менее 125	

9	Количество объектов, для которых рассчитаны волны прорыва и зоны затопления	шт.	85	-	-	-	87	91	98
10	Количество организованных конференций, конкурсов по вопросам развития волохйзйственного сам развития волохйзйственного комплекса Пермского края	шт.	-	1	2	1	2	1	2

Источники финансирования подпрограммы	Расходы (тыс. руб.)								
	2014 год	2015 год	2016 год	2017 год	2018 год	2019 год	Итого		
Всего, в том числе:	122402,5	127304,5	121183,4	325084,4	333802,5	149274,1	1179051,4		
краевой бюджет	72066,9	57253,2	47028,9	84757,9	99828,9	56307,4	417243,2		
в том числе:									
субсидии	50561,6	47055,5	42512,9	52737,4	52368,5	50784,9	296020,8		
бюджетные инвестиции	9827,6	745,8	0,0	28450,5	43521,5	0,0	82545,4		
прочие расходы	11677,7	9451,9	4516,0	3570,0	3938,9	5522,5	38677,0		
федеральный бюджет	28731,4	39426,8	50973,5	223679,5	216517,0	76038,1	635366,3		
местный бюджет	21604,2	29124,5	19681,0	16647,0	17456,6	16928,6	121441,9		
внебюджетные источники		1500,0	3500,0	0,0	0,0	0,0	5000,0		

**ПАСПОРТ  
подпрограммы «Охрана окружающей среды»  
государственной программы «Воспроизводство и использование природных ресурсов»**

Ответственный исполнитель подпрограммы	Министерство природных ресурсов, лесного хозяйства и экологии Пермского края
Участники подпрограммы	Государственная инспекция по экологии и природопользованию Пермского края
Программно-целевые инструменты подпрограммы	Отсутствуют
Цели подпрограммы	Повышение уровня экологической безопасности и сохранение природных систем
Задачи подпрограммы	<ol style="list-style-type: none"> <li>1. Совершенствование системы управления в области охраны окружающей среды и обеспечения экологической безопасности.</li> <li>2. Сохранение и восстановление естественных экологических систем.</li> <li>3. Организация и развитие системы экологического образования и формирования экологической культуры.</li> <li>4. Проведение государственной экологической экспертизы объектов регионального уровня</li> <li>5. Снижение экологических рисков, обусловленных текущей и намечаемой хозяйственной деятельностью.</li> <li>6. Обеспечение нормативного использования и охраны водных объектов, подлежащих региональному государственному экологическому надзору.</li> <li>7. Обеспечение потребностей населения, исполнителю информации, данными гидрометеорологической информации, достоверной информацией об объектах и источниках негативного воздействия на окружающую среду.</li> <li>8. Лабораторное обеспечение государственного экологического надзора.</li> <li>9. Развитие и совершенствование системы особо охраняемых природных территорий регионального значения.</li> <li>10. Обеспечение потребностей населения в сфере доступа к уникальным природным комплексам.</li> <li>11. Обеспечение сохранения видов животного и растительного мира, занесенных в Красную книгу животных, растений и других организмов Пермского края.</li> <li>12. Завершение работ по обследованию территории Пермского края с целью выявления редких и исчезающих почв.</li> <li>13. Увеличение доли населения Пермского края, привлеченного к участию в природоохранной деятельности</li> </ol>
Ожидаемые результаты реализации подпрограммы	
Этапы и сроки реализации подпрограммы	2014-2019 годы

№ п/п	Наименование показателя	Ед. изм.	Плановое значение целевого показателя						
			2014 год	2015 год	2016 год	2017 год	2018 год	2019 год	
1	2	3	4	5	6	7	8	9	
1	Доля заключений государственной экологической экспертизы, отмененных в судебном порядке	%	0	0	0	0	0	0	
2	Количество исполнительных органов государственной власти Пермского края и органов местного самоуправления, обеспеченных специализированной гидрометеорологической информацией, данными о состоянии окружающей среды	единиц	18	18	18	19	19	19	
3	Доля нормативного использования и охраны водных объектов	%	70	75	80	82	83	84	
4	Доля ООПТ регионального значения, сведения об охранных зонах которых внесены в государственный кадастр недвижимости	%	-	-	-	34,2	58,8	81,6	
5	Доля обследованных мест обитания видов животного и растительного мира, занесенных в Красную книгу Пермского края, от общего количества мест обитания видов животного и растительного мира, занесенных в Красную книгу Пермского края	%	41,4	49,0	56,6	64,2	71,3	78,3	
6	Прирост новых мест обитания растений, занесенных в Красную книгу Пермского края, от общего количества мест обитания редких видов растений	%	8,8	10,2	11,4	12,0	-	12,5	
7	Доля площади Пермского края, обследованной с целью выявления редких и исчезающих почв, от общей площади, подлежащей обследованию	%	75	80	85	100	-	-	
8	Доля населения Пермского края, привлеченная к участию в природоохранной деятельности	%	39	40	41	41	41	41	

Источники финансирования	Расходы (тыс. рублей)						
	2014 год	2015 год	2016 год	2017 год	2018 год	2019 год	Итого
Всего, в том числе:	46246,8	19464,7	17566,0	18709,6	32917,8	27875,1	162780,0
краевой бюджет	46246,8	19464,7	17566,0	18709,6	32917,8	27875,1	162780,0
федеральный бюджет							
местный бюджет							
внебюджетные источники							

**ПАСПОРТ  
подпрограммы «Сохранение и воспроизводство объектов животного мира»  
государственной программы «Воспроизводство и использование природных ресурсов»**

Ответственный исполнитель подпрограммы	Министерство природных ресурсов, лесного хозяйства и экологии Пермского края
Участники подпрограммы	Отсутствуют
Программно-целевые инструменты подпрограммы	Отсутствуют
Цели подпрограммы	Обеспечение сохранения, воспроизводства и устойчивого рационального использования объектов животного мира
Задачи подпрограммы	Повышение эффективности мероприятий, проводимых на территории государственных природных биологических охотничьих заказников Пермского края. Обеспечение охраны и использования объектов животного мира, а также водных биологических ресурсов
Ожидаемые результаты реализации подпрограммы	Выполнение биотехнических и охотхозяйственных мероприятий на территории государственных природных биологических охотничьих заказников Пермского края, составляющих 3,8 % от общей площади охотничьих угодий края. Сохранение и воспроизводство охотничьих ресурсов и иных объектов животного мира на территории государственных природных биологических охотничьих заказников Пермского края на площади 533,88 тыс. га. Достижение роста показателя отношения фактической добычи охотничьих ресурсов к установленным лимитам добычи по охотничьим ресурсам: лось – на 2,5 %, медведь – на 1,0 %. Выполнение мероприятий по очистке водных объектов рыбохозяйственного значения от брошенных орудий добычи (вылова) на площади 920 кв. км
Этапы и сроки реализации подпрограммы	2014-2019 годы

№ п/п	Наименование показателя	Ед. изм.	Плановое значение целевого показателя						
			На начало реализации Программы	2014 год	2015 год	2016 год	2017 год	2018 год	2019 год
1	2	3	4	5	6	7	8	9	10
1	Доля фактической добычи охотничьих ресурсов к установленным лимитам добычи по видам охотничьих ресурсов:	%							
2	Доля площади государственных природных биологических охотничьих заказников Пермского края, на которой организована охрана, в общей площади Пермского края	%	25,2	25,4	25,6	25,8	26,0	26,2	26,4
3	Доля видов охотничьих ресурсов, по которым ведется учет их численности в рамках государственного мониторинга охотничьих ресурсов и среды их обитания, к общему количеству видов охотничьих ресурсов, обитающих на территории Пермского края	%	30	30	30	30	30	30	30
4	Количество объектов животного мира, по которым ведется учет и мониторинг их состояния в рамках государственного учета и мониторинга объектов животного мира, не отнесенных к охотничьим ресурсам и водным биологическим ресурсам	ед.	20	20	20	20	20	20	20

Целевые показатели подпрограммы



5	Доля устраненных нарушений в области охраны объектов животного мира, не отнесенных к охотничьим ресурсам, от общего количества выявленных	%	100	100	100	100	100	100	100	100
6	Площадь водных объектов, на которой выполнены мероприятия по очистке водных объектов от брошенных орудий добычи (вылова)	км2	0	0	0	920	920	920	920	920

Источники финансирования	Расходы (тыс. руб.)									
	2014 год	2015 год	2016 год	2017 год	2018 год	2019 год	Итого			
Всего, в том числе:	129216,7	124540,8	112914,6	112238,8	112238,8	112238,8	703388,5			
краевой бюджет	31948,6	27367,0	14742,5	14947,5	14947,5	14947,5	118900,6			
федеральный бюджет	768,1	673,8	1672,1	791,3	791,3	791,3	5487,9			
местный бюджет	0,0	0,0	0,0	0,0	0,0	0,0	0,0			
внебюджетные источники	96500,0	96500,0	96500,0	96500,0	96500,0	96500,0	579000,0			

**ПАСПОРТ  
подпрограммы «Развитие лесного хозяйства Пермского края»  
государственной программы «Воспроизводство и использование природных ресурсов»**

Ответственный исполнитель подпрограммы	Министерство природных ресурсов, лесного хозяйства и экологии Пермского края									
Участники подпрограммы	Отсутствуют									
Программно-целевые инструменты подпрограммы	Отсутствуют									
Цели подпрограммы	Сохранение ресурсного потенциала и функций лесов, повышение эффективности использования, охраны, защиты и воспроизводства лесов, обеспечение стабильного удовлетворения общественных потребностей в лесных ресурсах и полезных свойствах леса									
Задачи подпрограммы	<ol style="list-style-type: none"> <li>1. Сокращение потерь лесного хозяйства от пожаров, болезней леса, вредных организмов и незаконных рубок, воспроизводство лесов, повышение их продуктивности и качества.</li> <li>2. Повышение эффективности контроля за использованием и воспроизводством лесов.</li> <li>3. Повышение эффективности использования лесов.</li> <li>4. Обеспечение общественных потребностей в лесных ресурсах</li> </ol>									
Ожидаемые результаты реализации подпрограммы	<ol style="list-style-type: none"> <li>1. Увеличение объема платежей в бюджет Пермского края от использования лесов на 38,9 % (достижение уровня 308,6 млн. руб.).</li> <li>2. Обеспечение доли лесных пожаров, ликвидированных в течение первых суток с момента обнаружения (по количеству случаев), в общем количестве лесных пожаров на уровне не ниже уровня 70,7 %.</li> <li>3. Обеспечение освоения переданной в пользование расчетной лесосеки на уровне 63 %</li> </ol>									
Этапы и сроки реализации подпрограммы	Подпрограмма рассчитана на период с 2014 по 2019 год. Подпрограмма не имеет строгой разбивки на этапы, мероприятия реализуются на протяжении всего срока реализации подпрограммы									

№ п/п	Наименование показателя	Ед. изм.	Плановое значение целевого показателя							
			2013 год	2014 год	2015 год	2016 год	2017 год	2018 год	2019 год	
1	2	3	4	5	6	7	8	9	10	
1	Плата за использование лесов	млн. руб.	222,1	227,6	248,6	308,6	308,6	308,6	308,6	308,6
2	Доля лесных пожаров, ликвидированных в течение первых суток с момента обнаружения (по количеству случаев), в общем количестве лесных пожаров	%	65,9	66,7	67,5	68,3	69,1	69,9	70,7	

Источники финансирования	2014 год	2015 год	%	2016 год	2017 год	2018 год	2019 год	Итого
Доля освоения переданной в пользование расчетной лесосеки	3	65,0	59,0	60,0	61,0	62,0	63,0	63,0
Объемы и источники финансирования подпрограммы	Итого							
Всего, в том числе:	1014099,7	963904,7	990459,0	946568,7	948842,8	948842,8	948842,8	5812717,7
краевой бюджет	150347,3	116198,0	120544,2	115798,8	115798,8	115798,8	115798,8	734485,9
федеральный бюджет	385454,1	367519,5	394094,7	358363,7	360637,8	360637,8	360637,8	2226707,6
внебюджетные источники	478298,3	480187,2	475820,1	472406,2	472406,2	472406,2	472406,2	2851524,2

**ПАСПОРТ  
подпрограммы «Развитие лесопромышленного комплекса»  
государственной программы «Воспроизводство и использование природных ресурсов»**

Ответственный исполнитель подпрограммы	Министерство природных ресурсов, лесного хозяйства и экологии Пермского края	
Участники подпрограммы	Отсутствуют	
Программно-целевые инструменты подпрограммы	Отсутствуют	
Цели подпрограммы	Формирование лесопромышленного комплекса Пермского края, ориентированного на использование инноваций и рациональное использование лесных ресурсов Пермского края	
Задачи подпрограммы	<ol style="list-style-type: none"> <li>Повышение уровня конкурентоспособности и экономической эффективности лесопромышленного комплекса Пермского края.</li> <li>Формирование государственно-частного партнерства в лесопромышленном комплексе Пермского края</li> </ol>	
Ожидаемые результаты реализации подпрограммы	<ol style="list-style-type: none"> <li>Увеличение инвестиций в основной капитал лесопромышленных предприятий ежегодно на 1500 млн. руб.</li> <li>Увеличение объемов уплаченных налогов в консолидированный бюджет до 1088,6 млн. руб.</li> <li>Увеличение фонда оплаты труда работников организаций лесопромышленного комплекса до 48,1 млн. руб. к 2015 году</li> </ol>	
Этапы и сроки реализации подпрограммы	Подпрограмма «Развитие лесопромышленного комплекса Пермского края» рассчитана на период с 2014 по 2016 годы. Подпрограмма «Развитие лесопромышленного комплекса Пермского края» не имеет строгой разбивки на этапы, мероприятия реализуются на протяжении всего срока реализации подпрограммы «Развитие лесопромышленного комплекса Пермского края»	

№ п/п	Наименование показателя	Ед. изм.	Плановое значение целевого показателя							
			на начало реализации программы	2014 год	2015 год	2016 год	2017 год	2018 год	2019 год	
1	2	3	4	5	6	7	8	9	10	
1	Объем инвестиций в основной капитал лесопромышленных предприятий	млн. руб.	1722,7	3222,7	-	-	-	-	-	-
2	Фонд оплаты труда работников организаций ЛПК	млн. руб.	43,8	48,1	-	-	-	-	-	-
3	Объемы уплаченных налогов в консолидированный бюджет	млн. руб.	907,2	1088,6	-	-	-	-	-	-

Источники финансирования	Расходы (тыс. руб.)						Итого
	2014 год	2015 год	2016 год	2017 год	2018 год	2019 год	
Объемы и источники финансирования подпрограммы	18950,0	0,0	0,0	0,0	0,0	0,0	18950,0
Всего, в том числе:	18950,0	0,0	0,0	0,0	0,0	0,0	18950,0
краевой бюджет							
федеральный бюджет							
местный бюджет							
внебюджетные источники							

**ПАСПОРТ  
подпрограммы «Обеспечение реализации государственной программы «Воспроизводство  
и использование природных ресурсов»**

Ответственный исполнитель подпрограммы	Министерство природных ресурсов, лесного хозяйства и экологии Пермского края
Участники подпрограммы	Государственная инспекция по экологии и природопользованию Пермского края
Программно-целевые инструменты подпрограммы	Отсутствуют
Цели подпрограммы	1. Обеспечение деятельности Министерства природных ресурсов, лесного хозяйства и экологии Пермского края, Государственной инспекции по экологии и природопользованию Пермского края; обеспечение содержания гражданских служащих; материальные затраты; проведение диспансеризации государственных гражданских служащих; оплата налога на имущество, коммунальные расходы); приобретение материально-технических ресурсов для осуществления федерального государственного охотничьего надзора; обеспечение форменной одеждой государственных охотничьих инспекторов; приобретение награжденных знаков и бланков удостоверений производственного охотничьего инспектора. 2. Обеспечение сопровождения, поддержки и развития программного обеспечения объектов ИТ-инфраструктуры, автоматизации бюджетных процессов
Задачи подпрограммы	
Ожидаемые результаты реализации подпрограммы	
Этапы и сроки реализации подпрограммы	2014-2019 годы

Источники финансирования	Расходы (тыс. руб.)						Итого
	2014 год	2015 год	2016 год	2017 год	2018 год	2019 год	
Объемы и источники финансирования подпрограммы	126380,5	140584,6	156819,0	158016,7	158016,4	158016,4	897833,6
Всего, в том числе:	59590,8	76118,1	88164,6	89362,3	89362,0	89362,0	491959,8
краевой бюджет	66789,7	64466,5	68654,4	68654,4	68654,4	68654,4	405873,8
федеральный бюджет							
местный бюджет							
внебюджетные источники							

### **I. Приоритеты и цели государственной политики Пермского края в области воспроизводства и использования природных ресурсов, основные цели и задачи Программы, прогноз и планируемые показатели по итогам реализации Программы**

1.1. В условиях ограниченности ресурсов основным приоритетом и целями государственной политики в области воспроизводства и использования природных ресурсов является повышение эффективности использования природных ресурсов, выражающееся в максимизации доходов от использования природных ресурсов и их рациональном использовании, обеспечении потребностей хозяйственного комплекса в целях социально-экономического развития региона и имеющихся ресурсов, воспроизводстве возобновляемых ресурсов и обеспечении безопасной экологической среды.

Исходя из указанного приоритета государственной политики были сформулированы цели и задачи Программы.

#### **1.2. Цели Программы:**

1.2.1. максимизация доходов от использования недр и обеспечение потребностей хозяйственного комплекса в целях социально-экономического развития региона;

1.2.2. повышение эффективности использования водных ресурсов;

1.2.3. обеспечение благоприятных условий жизни населения вблизи водных объектов, охрана и восстановление водных объектов;

1.2.4. обеспечение защищенности населения и объектов экономики от негативного воздействия поверхностных вод, повышение эксплуатационной надежности гидротехнических сооружений путем их приведения к безопасному техническому состоянию, устранение локальных дефицитов водных ресурсов;

1.2.5. повышение уровня экологической безопасности, сохранение природных систем;

1.2.6. обеспечение сохранения, воспроизводства и устойчивого рационального использования объектов животного мира;

1.2.7. повышение эффективности использования, охраны, защиты и воспроизводства лесов, обеспечение стабильного удовлетворения общественных потребностей в ресурсах и полезных свойствах леса;

1.2.8. формирование лесопромышленного комплекса Пермского края, ориентированного на использование инноваций и рациональное использование лесных ресурсов.

1.3. Для достижения указанных целей необходимо решить следующие задачи:

#### **1.3.1. В сфере недропользования:**

обеспечение научно-технического развития минерально-сырьевой базы;

проведение оценки современного состояния и использования минерально-сырьевой базы;

обеспечение потребности экономики края в различных видах минерального сырья на принципах его комплексного и рационального исполь-

зования.

#### **1.3.2. В области использования водных ресурсов:**

обеспечение рационального использования водных ресурсов, охрана, восстановление и экологическая реабилитация водных объектов; повышение защищенности населения и объектов экономики от наводнений и оптимизация гидравлических параметров русел рек, ликвидация засорения и загрязнения водных объектов.

#### **1.3.3. В сфере развития водохозяйственного комплекса:**

предотвращение потенциального ущерба от негативного воздействия поверхностных вод и аварий на гидротехнических сооружениях.

#### **1.3.4. В сфере охраны природы:**

обеспечение безопасной экологической среды.

1.3.5. В сфере сохранения и использования охотничьих ресурсов и иных объектов животного мира:

обеспечение мероприятий по сохранению и воспроизводству охотничьих ресурсов и иных объектов животного мира.

#### **1.3.6. В сфере лесных отношений:**

сокращение потерь лесного хозяйства от пожаров, болезней леса, вредных организмов и незаконных рубок, воспроизводство лесов, повышение их продуктивности качества;

повышение эффективности контроля за использованием и воспроизводством лесов;

повышение эффективности рационального и интенсивного использования лесов;

обеспечение общественных потребностей в лесных ресурсах.

#### **1.3.7. В сфере развития лесопромышленного комплекса:**

повышение уровня конкурентоспособности и экономической эффективности лесопромышленного комплекса.

1.4. Целевые показатели, предусмотренные Программой, будут достигнуты при сохранении уровня ее финансирования. Реализация Программы позволит обеспечить устойчивое социально-экономическое развитие Пермского края за счет наращивания обеспеченности запасами в целях повышения роста производства минерального сырья, улучшение качества жизни в прибрежных населенных пунктах и нижних бьефах гидроузлов, защищенность населения, объектов экономики и инфраструктуры от чрезвычайных ситуаций природного и техногенного характера, достичь положительных результатов в сохранении биологического и ландшафтного разнообразия, в сохранении и приумножении объектов животного мира, обеспечить системное развитие использования и воспроизводства лесов, повысить уровень конкурентоспособности и экономической эффективности лесопромышленного комплекса.

### **II. Перечень основных мероприятий и мероприятий Программы с указанием сроков их реализации и ожидаемых результатов**

Перечень основных мероприятий и мероприятий Программы с указанием сроков их реализации и ожидаемых результатов приведен в приложении 1 к Программе.

Перечень объектов общественной инфраструктуры регионального значения государственной собственности Пермского края приведен в приложении 8 к Программе.

### **III. Основные меры правового регулирования в сфере воспроизводства и использования природных ресурсов Пермского края, направленные на достижение целей и конечных результатов Программы**

В период реализации Программы применение мер правового регулирования в недропользовании, водном и лесном хозяйстве, экологии, использовании охотничьих ресурсов не планируется.

По мере выявления необходимости ответственным исполнителем бу-

дет принято и внесено на рассмотрение в Правительство Пермского края решение о применении мер государственного регулирования реализации мероприятий Программы.

### **IV. Перечень целевых показателей Программы с расшифровкой плановых значений по годам ее реализации, а также сведения о взаимосвязи мероприятий и результатов их выполнения с конечными целевыми показателями Программы**

Результативность и эффективность реализации Программы отражают целевые показатели:

налог на добычу полезных ископаемых в бюджет Пермского края; размер предотвращенного экологического ущерба, потенциального ущерба от негативного воздействия поверхностных вод и аварий на гидротехнических сооружениях;

доля субъектов хозяйственной и иной деятельности, не превышающих нормативы предельно допустимых выбросов загрязняющих веществ (от стационарных источников), от общего количества субъектов хозяйственной и иной деятельности с установленными нормативами выбросов загрязняющих веществ;

доля площади Пермского края, занятая особо охраняемыми природными территориями регионального значения, от общей площади Перм-

ского края;

доля видов животного и растительного мира, занесенных в Красную книгу Пермского края, статус редкости которых улучшился, в общем количестве видов животного и растительного мира, занесенных в Красную книгу Пермского края;

индекс численности охотничьих ресурсов в охотничьих угодьях (отношение численности охотничьих ресурсов по окончании охотничьего сезона в текущем году к их численности по окончании предыдущего охотничьего сезона) по видам: лось, медведь;

объем поступлений в краевой бюджет сборов за пользование объектами животного мира;

объем платежей в бюджетную систему Российской Федерации от использования лесов, расположенных на землях лесного фонда, в расчете на

1 га земель лесного фонда;

доля лесных пожаров, ликвидированных в течение первых суток с момента обнаружения (по количеству случаев), в общем количестве лесных пожаров;

доля фактического объема заготовки древесины к установленному допустимому объему изъятия древесины;

объем инвестиций в основной капитал лесопромышленных предпри-

ятий Пермского края;

фонд оплаты труда работников организаций лесопромышленного комплекса Пермского края;

объем уплаченных налогов в консолидированный бюджет Пермского края.

Значения целевых показателей реализации Программы приведены в приложении 2 к Программе.

#### V. Сведения о порядке сбора информации и методике расчета фактических значений целевых показателей Программы

Порядок сбора информации и методика расчета фактических значений целевых показателей Программы приведены в приложении 3 к Про-

грамме.

#### VI. Информация по ресурсному обеспечению Программы

Общий объем финансовых ресурсов на реализацию Программы в 2014-2019 годах составляет 19207895,2 тыс. рублей, в том числе:

в 2014 году – 3158480,5 тыс. рублей;

в 2015 году – 3052698,2 тыс. рублей;

в 2016 году – 3112752,2 тыс. рублей;

в 2017 году – 3341175,4 тыс. рублей;

в 2018 году – 3366180,0 тыс. рублей;

в 2019 году – 3176608,9 тыс. рублей.

Общий объем бюджетных ассигнований из краевого бюджета на реализацию Программы в 2014-2019 годах составляет 2061739,2 тыс. рублей, в том числе:

в 2014 году – 412554,8 тыс. рублей;

в 2015 году – 315205,4 тыс. рублей;

в 2016 году – 299550,6 тыс. рублей;

в 2017 году – 341608,6 тыс. рублей;

в 2018 году – 370692,0 тыс. рублей;

в 2019 году – 322127,8 тыс. рублей.

Общий объем бюджетных ассигнований из федерального бюджета на реализацию Программы в 2014-2019 годах составляет 3680189,9 тыс. рублей, в том числе:

в 2014 году – 565523,2 тыс. рублей;

в 2015 году – 545181,1 тыс. рублей;

в 2016 году – 577700,5 тыс. рублей;

в 2017 году – 714013,6 тыс. рублей;

в 2018 году – 709125,2 тыс. рублей;

в 2019 году – 568646,3 тыс. рублей.

Общий объем бюджетных ассигнований из местного бюджета на реализацию Программы в 2014-2019 годах составляет 121441,9 тыс. рублей, в том числе:

в 2014 году – 21604,2 тыс. рублей;

в 2015 году – 29124,5 тыс. рублей;

в 2016 году – 19681,0 тыс. рублей;

в 2017 году – 16647,0 тыс. рублей;

в 2018 году – 17456,6 тыс. рублей;

в 2019 году – 16928,6 тыс. рублей.

Общий объем бюджетных ассигнований из внебюджетных источников на реализацию Программы в 2014-2019 годах составляет 13344524,2 тыс. рублей, в том числе:

в 2014 году – 2158798,3 тыс. рублей;

в 2015 году – 2163187,2 тыс. рублей;

в 2016 году – 2215820,1 тыс. рублей;

в 2017 году – 2268906,2 тыс. рублей;

в 2018 году – 2268906,2 тыс. рублей;

в 2019 году – 2268906,2 тыс. рублей.

Объем и структура бюджетного финансирования Программы подлежат ежегодному уточнению в ходе ее реализации с учетом фактического выполнения программных мероприятий. Объем финансирования из бюджета Пермского края на реализацию Программы ежегодно утверждается законом Пермского края о бюджете Пермского края на очередной финансовый год и на плановый период.

Финансовые затраты на реализацию мероприятий отражены в приложениях 4 – 7 к Программе.

#### VII. Описание мер государственного регулирования и управления рисками с целью минимизации их влияния на достижение целей Программы

Реализация Программы может быть подвергнута следующим рискам, снижающим эффективность ее выполнения:

риски, связанные с причинами природного характера, включая экстремальные природные ситуации;

риски, связанные с социально-экономическими факторами, включая неблагоприятную экономическую ситуацию на рынке лесной продукции, недостаточность местных трудовых ресурсов и квалифицированных кадров, а также пассивное сопротивление отдельных граждан и общественных организаций проведению мероприятий Программы;

неблагоприятная экономическая ситуация на мировом рынке относится к внешним факторам и может стать причиной снижения мотивации лиц, использующих природные ресурсы, активной деятельности, что приведет к уменьшению объемов использования природных ресурсов и недополучению соответствующих доходов бюджета Пермского края;

риски управленческого характера, в том числе отказ юридических лиц от финансирования согласованных работ.

Указанные риски носят локальный характер и могут быть устранены в процессе принятия управленческих решений, а также через широкое привлечение общественности к решению вопросов использования природных ресурсов.

Управление рисками реализации Программы осуществляется Министерством природных ресурсов, лесного хозяйства и экологии Пермского края, Государственной инспекцией по экологии и природопользованию Пермского края, Государственной инспекцией по охране и использованию объектов животного мира Пермского края, которые осуществляют анализ возникающих тенденций развития, связанных с ними рисков и формируют предложения по внесению изменений в Программу.

#### VIII. Методика оценки эффективности Программы

Оценка эффективности выполнения Программы проводится для оценки ее вклада в экономическое и социальное развитие Пермского края, обеспечения Правительства Пермского края и ответственного исполнителя оперативной информацией о ходе и промежуточных результатах выполнения мероприятий и решения задач Программы. Результаты оценки эффективности используются для корректировки среднесрочных графиков выполнения мероприятий Программы и плана ее реализации.

Периодичность оценки эффективности выполнения Программы согласуется с периодичностью сбора информации при проведении мониторинга показателей (индикаторов) Программы. Предполагается оценка эффективности Программы за текущий год в целом (годовая оценка).

Информация о ходе и промежуточных результатах выполнения Программы носит обобщенный характер и проводится расчетным путем на основе первичных данных, полученных от исполнителей мероприятий Программы, раздельно по показателям (индикаторам) реализации основных мероприятий подпрограммы.

Оценка производится раздельно по показателям (индикаторам) реализации Программы и основных мероприятий подпрограмм в разрезе мероприятий.

Оценка эффективности выполнения Программы проводится с учетом объема ресурсов, реализовавшихся рисков и социально-экономических эффектов, оказывающих влияние на изменение социально-экономического развития края.

Расчет значения интегрального показателя в целом по Программе (основному мероприятию) (ИП) производится по формуле:

$$\text{ИП} = 0,5\text{K1} + 0,1\text{K2} + 0,4\text{K3},$$

где:

K1 – степень достижения запланированных результатов Программы (основного мероприятия) в отчетном году, устанавливаемая путем сопоставления фактически достигнутых значений показателей (индикаторов) реализации подпрограммы и основных мероприятий с их плановыми значениями;

K2 – степень достижения запланированного уровня затрат, определяемая путем сопоставления фактически произведенных затрат на реализацию подпрограммы (основного мероприятия) в отчетном году с их плановыми значениями (оцениваются в долях единицы от планового уровня; вес критерия K2 = 0,1);

КЗ – степень исполнения плана по реализации Программы (основного мероприятия), определяемая экспертным путем на основе сравнения фактических сроков реализации мероприятий плана с запланированными сроками и сравнения фактически полученных результатов с ожидаемыми (оценивается в долях единицы на основе первичных данных, полученных от исполнителей мероприятий подпрограммы; вес критерия КЗ = 0,4).

Расчет критерия производится следующим образом:  
экспертным путем определяется коэффициент значимости каждого мероприятия с точки зрения решения задач Программы и подпрограмм. Коэффициент значимости мероприятия (З) выражается числом в интервале от 0 до 1.

Сумма коэффициентов значимости мероприятий равна единице:  
рассчитывается степень достижения запланированных показателей (индикаторов) за оцениваемый период по основным мероприятиям. Степень достижения запланированного на оцениваемый период значения целевого показателя (индикатора) (Д) рассчитывается как соотношение фактического и планового значений отдельно для каждого целевого показателя индикатора;

рассчитывается значение средней степени выполнения мероприятий как суммы взвешенных по значимости степеней достижения соответств-

ующих показателей (индикаторов) по формуле:

$$K1 = \sum_{i=1}^N Z_i \times D_i,$$

где:

i – номер показателя (индикатора);

N – количество показателей (индикаторов);

Z – коэффициент значимости мероприятия;

D – степень достижения значения целевого показателя (индикатора) (вес критерия = 0,5).

При значении ИП  $\geq 1$  реализация подпрограммы (основного мероприятия) признается эффективной, а при ИП  $< 1$  – неэффективной.

Кроме того, при оценке эффективности выполнения Программы (подпрограммы, основного мероприятия) экспертным путем (описательно) оценивается уровень ее социальной эффективности по критериям, характеризующим занятость в лесном хозяйстве, уровень оплаты труда, уровень и качество жизни работников отрасли, и другим критериям, дающим представление о вкладе Программы в социально-экономическое развитие Пермского края.



Приложение 1  
к государственной программе Пермского края «Воспроизводство  
и использование природных ресурсов»

Таблица 1

**Перечень мероприятий государственной программы Пермского края, 2014-2015 годы**

№ п/п	Наименование подпрограммы, основного мероприятия (ВЦП), мероприятия	Ответственный исполнитель, соисполнители, участники	Срок			Ожидаемый непосредственный результат (краткое описание)
			начала реализации	окончания реализации		
1	2	3	4	5	6	
1	Подпрограмма «Развитие и использование минерально-сырьевой базы Пермского края»					
1.1	Основное мероприятие «Воспроизводство минерально-сырьевой базы общераспространенных полезных ископаемых, геологическое изучение недр»	Министерство природных ресурсов, лесного хозяйства и экологии Пермского края				
1.1.1	Мероприятие «Поиски и оценка месторождений строительного камня для производства строительного щебня для дорожного строительства в Октябрьском районе»	Министерство природных ресурсов, лесного хозяйства и экологии Пермского края	2012	2014	Выявление месторождений строительного камня категории С1+С2 – 4 млн. куб. м	
1.1.2	Мероприятие «Поиски и оценка месторождений строительного камня для производства высокопрочного щебня в Горнозаводском районе»	Министерство природных ресурсов, лесного хозяйства и экологии Пермского края	2013	2014	Выявление месторождений скальных пород для производства строительного щебня категории С1+С2 – 50 млн. куб. м	
1.1.3	Мероприятие «Поиски и оценка месторождений песка и гравийно-песчаной смеси в Ильинском районе»	Министерство природных ресурсов, лесного хозяйства и экологии Пермского края	2012	2014	Выявление месторождений строительного песка и гравийно-песчаной смеси категории С1+С2 – 3 млн. куб. м	
1.1.4	Мероприятие «Поиски и оценка месторождений гравийно-песчаной смеси для дорожного строительства вдоль дороги Оханск – Большая Соснова»	Министерство природных ресурсов, лесного хозяйства и экологии Пермского края	2012	2014	Выявление месторождений песка и гравийно-песчаной смеси для дорожного строительства	
1.1.5	Мероприятие «Поиски и оценка месторождений строительного песка и гравийно-песчаной смеси в Карагайском районе»	Министерство природных ресурсов, лесного хозяйства и экологии Пермского края	2014	2014	Выявление месторождений песка и гравийно-песчаной смеси	
1.1.6	Мероприятие «Поиски и оценка месторождений гравийно-песчаной смеси в западной части Коми-Пермяцкого округа»	Министерство природных ресурсов, лесного хозяйства и экологии Пермского края	2013	2014	Выявление месторождений строительного песка и гравийно-песчаной смеси для автомобильного строительства категории С1+С2 – 3 млн. куб. м	
1.1.7	Мероприятие «Поисково-оценочные работы на подземные воды для водоснабжения населенных пунктов Добрянского района и г. Добрянки»	Министерство природных ресурсов, лесного хозяйства и экологии Пермского края	2012	2014	Поиски и оценка запасов подземных пресных вод	
1.1.8	Мероприятие «Поисково-оценочные работы на подземные воды для водоснабжения населенных пунктов Ильинского района»	Министерство природных ресурсов, лесного хозяйства и экологии Пермского края	2014	2015	Поиски и оценка запасов подземных пресных вод	
1.1.9	Мероприятие «Оценка сейсмической опасности территории Пермского края»	Министерство природных ресурсов, лесного хозяйства и экологии Пермского края	2014	2015	Повышение оперативности информирования об изменениях сейсмологической и геодинамической обстановки в регионе. Создание технической основы для экспертизы объектов с позиции сейсмического риска и геодинамической опасности	
1.1.10	Мероприятие «Организация геологических походов школьников»	Министерство природных ресурсов, лесного хозяйства и экологии Пермского края	2013	2015	Поддержка и развитие геологического движения в Пермском крае	



1	2	3	4	5	6
1.1.11	Мероприятие «Понсково-оценочные работы на подземные воды для водоснабжения п. Широковский Губахинского района»	Министерство природных ресурсов, лесного хозяйства и экологии Пермского края	2012	2014	Оценка эксплуатационных запасов подземных вод
1.1.12	Мероприятие «Поиск и оценка подземных вод для хозяйственно-питьевого водоснабжения Белогорского Свято-Николаевского миссионерского мужского монастыря»	Министерство природных ресурсов, лесного хозяйства и экологии Пермского края	2014	2014	Оценка эксплуатационных запасов подземных вод
1.1.13	Мероприятие «Поисково-оценочные работы на подземные воды для водоснабжения Добрянского района и г. Добрянки (завершение работ)»	Министерство природных ресурсов, лесного хозяйства и экологии Пермского края	2015	2016	Поиски и оценка запасов подземных пресных вод категории С1 – 4,5 тыс. куб. м/сут.
1.2	Основное мероприятие «Лицензирование общераспространенных полезных ископаемых»	Министерство природных ресурсов, лесного хозяйства и экологии Пермского края	2014	2015	Обеспечение процесса лицензирования пользования участками недр местного значения, содержащими общераспространенные полезные ископаемые
2	Подпрограмма «Использование водных ресурсов»				
2.1	Основное мероприятие «Осуществление отдельных полномочий в области водных отношений»				
2.1.1	Мероприятие «Предоставление водных объектов или их частей, находящихся в федеральной собственности и расположенных на территориях субъектов Российской Федерации, в пользование на основании договоров водопользования, решений о предоставлении водных объектов в пользование»	Министерство природных ресурсов, лесного хозяйства и экологии Пермского края	2014	2015	Доля водопользователей, осуществляющих использование водных объектов на основании предоставленных в установленном порядке прав пользования, увеличится с 88 % до 89 %
2.1.2	Мероприятие «Осуществление мер по охране водных объектов или их частей, находящихся в федеральной собственности и расположенных на территории Пермского края»	Министерство природных ресурсов, лесного хозяйства и экологии Пермского края	2014	2015	Протяженность вынесенных в натуру границ водохранимых зон водных объектов увеличится с 945,85 км до 1960,17 км; протяженность водных объектов, экологическое состояние которых восстановлено, увеличится с 0 километров до 10,6 километра; площадь акватории, на которой выполнены мероприятия, направленные на улучшение экологического состояния, увеличится со 150 га до 5220 га
2.1.3	Мероприятие «Осуществление мер по предотвращению негативного воздействия вод и ликвидации его последствий в отношении водных объектов, находящихся в федеральной собственности и полностью расположенных на территории Пермского края»	Министерство природных ресурсов, лесного хозяйства и экологии Пермского края	2014	2015	Протяженность участков русел рек, на которых осуществлены работы по оптимизации их пропускной способности, увеличится с 15,83 км до 16,858 км
3	Подпрограмма «Развитие водохозяйственного комплекса Пермского края»				
3.1	Основное мероприятие: «Мероприятия по предупреждению негативного воздействия поверхностных вод и аварий на гидротехнических сооружениях, находящихся в муниципальной собственности, а также бесхозяйных гидротехнических сооружений»				
3.1.1	Мероприятие: «Строительство водозащитной дамбы на правом берегу р. Ирень от АТП «Кунгуравтотранс» до гаражей п. Машзавод в г. Кунгуре»	Министерство природных ресурсов, лесного хозяйства и экологии Пермского края, администрация г. Кунгура	2014	2015	Разработана проектная документация «Строительство водозащитной дамбы на правом берегу р. Ирень от АТП «Кунгуравтотранс» до гаражей п. Машзавод в г. Кунгуре», получено положительное заключение государственной экспертизы
3.1.2	Мероприятие «Берегоукрепление Чермозского пруда в г. Чермоз Ильинского района»	Министерство природных ресурсов, лесного хозяйства и экологии Пермского края, администрация Ильинского муниципального района	2015	2015	Разработана проектная документация «Берегоукрепление Чермозского пруда в г. Чермоз Ильинского района», получено положительное заключение государственной экспертизы

1	2	3	4	5	6
3.1.3	Мероприятие: «Берегоукрепление Воткинского водохранилища в г. Оса Осинского района Пермского края»	Министерство природных ресурсов, лесного хозяйства и экологии Пермского края, администрация Осинского муниципального района	2014	2015	Разработана проектная документация «Берегоукрепление Воткинского водохранилища в г. Оса Осинского района Пермского края», получено положительное заключение государственной экспертизы
3.1.4	Мероприятие: «Берегоукрепление р. Бабка в с. Платошино Пермского района»	Министерство природных ресурсов, лесного хозяйства и экологии Пермского края, администрация Пермского муниципального района	2014	2014	Построено 100 м берегоукрепительных сооружений, предотвращен потенциальный ущерб в размере 10,5 млн. руб.
3.1.5	Мероприятие: «Строительство гидротехнических сооружений пруда на р. Лопва в с. Юрла Юрлинского муниципального района Пермского края»	Министерство природных ресурсов, лесного хозяйства и экологии Пермского края, администрация Юрлинского муниципального района	2015	2015	Заключен муниципальный контракт на строительство гидротехнических сооружений пруда на р. Лопва в с. Юрла Юрлинского муниципального района Пермского края
Реконструкция водохозяйственных сооружений					
3.1.6	Мероприятие: «Реконструкция защитной дамбы обвалования села Усть-Качка (1, 3 этапы) Пермского района Пермского края»	Министерство природных ресурсов, лесного хозяйства и экологии Пермского края, администрация Пермского муниципального района	2014	2015	Разработана проектная документация «Реконструкция защитной дамбы обвалования села Усть-Качка (1, 3 этапы) Пермского района Пермского края», получено положительное заключение государственной экспертизы
3.1.7	Мероприятие: «Реконструкция ГТС пруда на р. Лысьва в п. Кормовище Лысьвенского городского округа Пермского края»	Министерство природных ресурсов, лесного хозяйства и экологии Пермского края, администрация Лысьвенского городского округа	2014	2014	Разработана проектная документация «Реконструкция ГТС пруда на р. Лысьва в п. Кормовище Лысьвенского городского округа Пермского края», получено положительное заключение государственной экспертизы
3.1.8	Мероприятие: «Восстановление пруда на р. Лысьва в п. Зоюкайка Верещагинского района»	Министерство природных ресурсов, лесного хозяйства и экологии Пермского края, администрация Верещагинского муниципального района	2014	2015	Восстановлен пруд – источник хозяйственно-бытового и противопожарного водоснабжения населения численностью 6000 человек
3.1.9	Мероприятие: «Реконструкция ГТС пруда на р. Лек в с. Осинцево Кишертского района»	Министерство природных ресурсов, лесного хозяйства и экологии Пермского края, администрация Кишертского муниципального района	2015	2015	Заключен муниципальный контракт на реконструкцию ГТС пруда на р. Лек в с. Осинцево Кишертского района
3.1.10	Мероприятие: «Реконструкция ГТС пруда на р. Большой Култум в с. Новорождественское Лысьвенского городского округа»	Министерство природных ресурсов, лесного хозяйства и экологии Пермского края, администрация Лысьвенского городского округа	2015	2015	Заключен муниципальный контракт на реконструкцию ГТС пруда на р. Большой Култум в с. Новорождественское Лысьвенского городского округа
3.1.11	Мероприятие: «Реконструкция гидротехнических сооружений пруда на р. Арий в д. Шатуново Октябрьского района»	Министерство природных ресурсов, лесного хозяйства и экологии Пермского края, администрация Октябрьского муниципального района	2014	2015	Приведен к безопасному уровню эксплуатации пруд – источник противопожарного водоснабжения населения численностью 1066 человек, предотвращен потенциальный ущерб в размере 38,2 млн. руб.
Капитальный ремонт водохозяйственных сооружений					
3.1.12	Мероприятие: «Капитальный ремонт берегоукрепительных сооружений набережной Воткинского водохранилища г. Перми»	Министерство природных ресурсов, лесного хозяйства и экологии Пермского края, администрация г. Перми	2014	2015	Приведен к безопасному техническому состоянию участок берегоукрепления № 2 от причала № 1 в сторону ОАО «Мотовилихинские заводы» протяженностью 332,6 м, предотвращен потенциальный ущерб в размере 168,1 млн. руб.
3.1.13	Мероприятие: «Капитальный ремонт берегоукрепления улицы Набережной в п. Полазна Добрянского района»	Министерство природных ресурсов, лесного хозяйства и экологии Пермского края, администрация Добрянского муниципального района	2014	2014	Приведен к безопасному техническому состоянию участок берегоукрепления протяженностью 495 м, предотвращен потенциальный ущерб в размере 125,0 млн. руб., защищено от негативного воздействия вод 105 человек

1	2	3	4	5	6
3.1.14	Мероприятие: «Капитальный ремонт гидротехнических сооружений (ГТС) пруда на р. Юг в ЗАТО Звездный (п. Звездный)»	Министерство природных ресурсов, лесного хозяйства и экологии Пермского края, администрация ЗАТО Звездный	2014	2015	Приведено к безопасному техническому состоянию потенциально опасное ГТС пруда, предотвращен потенциальный ущерб в размере 168,7 млн. руб., защищено от негативного воздействия вод в случае аварии ГТС 100 человек
3.1.15	Мероприятие: «Капитальный ремонт ГТС пруда на р. Барановка в д. Куеда Куединского района»	Министерство природных ресурсов, лесного хозяйства и экологии Пермского края, администрация Куединского муниципального района	2014	2015	Разработана проектная документация «Капитальный ремонт ГТС пруда на р. Барановка в д. Куеда Куединского района», получено положительное заключение государственной экспертизы
3.1.16	Мероприятие: «Капитальный ремонт ГТС пруда (нижний) на р. Сарс в п. Сарс Октябрьского района»	Министерство природных ресурсов, лесного хозяйства и экологии Пермского края, администрация Октябрьского муниципального района	2014	2014	Приведено к безопасному техническому состоянию потенциально опасное ГТС пруда, предотвращен потенциальный ущерб в размере 26,4 млн. руб., защищено от негативного воздействия вод в случае аварии ГТС 29 человек
3.1.17	Мероприятие: «Капитальный ремонт ГТС пруда на р. Северная в д. Полуенная Пермского района»	Министерство природных ресурсов, лесного хозяйства и экологии Пермского края, администрация Пермского муниципального района	2015	2015	Разработана проектная документация «Капитальный ремонт ГТС пруда на р. Северная в д. Полуенная Пермского района»
3.1.18	Мероприятие: «Капитальный ремонт ГТС водохранилища на р. Юг в п. Юго-Камский Пермского района»	Министерство природных ресурсов, лесного хозяйства и экологии Пермского края, администрация Пермского муниципального района	2014	2015	Разработана проектная документация «Капитальный ремонт ГТС водохранилища на р. Юг в п. Юго-Камский Пермского района», получено положительное заключение государственной экспертизы
3.1.19	Мероприятие: «Капитальный ремонт ГТС пруда на р. Аспа в с. Аспа Уинского района»	Министерство природных ресурсов, лесного хозяйства и экологии Пермского края, администрация Уинского муниципального района	2014	2014	Приведено к безопасному техническому состоянию потенциально опасное ГТС пруда, предотвращен потенциальный ущерб в размере 18,1 млн. руб., защищено от негативного воздействия вод в случае аварии ГТС 30 человек
3.2	Основное мероприятие: «Бюджетные инвестиции на строительство объектов общественной инфраструктуры регионального значения»				
3.2.1	Мероприятие: «Берегоукрепление Воткинского водохранилища в районе с. Усть-Качка (III очередь) Пермского района Пермского края»	Министерство природных ресурсов, лесного хозяйства и экологии Пермского края	2014	2015	Разработана проектная документация «Берегоукрепление Воткинского водохранилища в районе с. Усть-Качка (III очередь) Пермского района Пермского края», получено положительное заключение государственной экспертизы
3.2.2	Мероприятие: «Берегоукрепление Воткинского водохранилища в районе с. Усть-Качка (II очередь)»	Министерство строительства и жилищно-коммунального хозяйства Пермского края	2014	2015	Построено 556,5 м берегоукрепительных сооружений
3.3	Основное мероприятие: «Мониторинг водных объектов и работы в сфере водных отношений»				
3.3.1	Мероприятие: «Организация и ведение государственного мониторинга водных объектов»	Министерство природных ресурсов, лесного хозяйства и экологии Пермского края	2014	2015	Организованы регулярные наблюдения за состоянием дна, берегов, изменением морфометрических особенностей, состоянием водоохранных зон водных объектов Пермского края и гидротехнических сооружений, находящихся в краевой собственности
3.3.2	Мероприятие: «Организация и ведение государственного мониторинга загрязнения донных объектов Пермского края»	Министерство природных ресурсов, лесного хозяйства и экологии Пермского края	2014	2015	Организованы регулярные наблюдения качества донных отложений водных объектов
3.3.3	Мероприятие: «Инвентаризация ГТС накопителей жидких отходов промышленных и сельскохозяйственных организаций Пермского края»	Министерство природных ресурсов, лесного хозяйства и экологии Пермского края	2014	2014	Завершена инвентаризация ГТС накопителей жидких отходов Пермского края
3.3.4	Мероприятие: «Организация конкурса «Чистая вода»	Министерство природных ресурсов, лесного хозяйства и экологии Пермского края	2014	2015	Организован конкурс среди учащейся молодежи «Чистая вода»

1	2	3	4	5	6
3.3.5	Мероприятие: «Информационная поддержка научно-практических конференций по охране и рациональному использованию водных ресурсов»	Министерство природных ресурсов, лесного хозяйства и экологии Пермского края	2015	2015	Организована информационная поддержка научно-практической конференции по охране и рациональному использованию водных ресурсов
3.3.6	Мероприятие: «Ведение геоинформационной системы «Гидротехнические сооружения Пермского края»	Министерство природных ресурсов, лесного хозяйства и экологии Пермского края	2014	2015	Актуализирована геоинформационная система «Гидротехнические сооружения Пермского края»
3.4	Основное мероприятие: «Содержание и текущий ремонт гидротехнических сооружений, находящихся в собственности Пермского края»	Министерство природных ресурсов, лесного хозяйства и экологии Пермского края	2014	2015	
3.4.1	Мероприятие: «Гидротехническое сооружение пруда на р. Лысьва в с. Путино Верещагинского муниципального района»	Министерство природных ресурсов, лесного хозяйства и экологии Пермского края	2014	2015	Обеспечено работоспособное состояние ГТС пруда в с. Путино Верещагинского района, находящегося в собственности Пермского края и на балансе Министерства природных ресурсов, лесного хозяйства и экологии Пермского края
3.4.2	Мероприятие: «Противопаводковая дамба «Красава» (1 и 2 очередь) в с. Кондратово Пермского муниципального района»	Министерство природных ресурсов, лесного хозяйства и экологии Пермского края	2014	2015	Обеспечено работоспособное состояние противопаводковой дамбы «Красава», находящейся в собственности Пермского края и на балансе Министерства природных ресурсов, лесного хозяйства и экологии Пермского края
3.4.3	Мероприятие «Разработка проектной документации на капитальный ремонт противопаводковой дамбы «Красава»	Министерство природных ресурсов, лесного хозяйства и экологии Пермского края	2014	2015	Обеспечено заключение государственного контракта на разработку проектной документации на капитальный ремонт противопаводковой дамбы «Красава»
4	Подпрограмма «Охрана окружающей среды»				
4.1	Основное мероприятие: «Совершенствование системы управления в области охраны окружающей среды и обеспечения экологической безопасности»				
4.1.1	Мероприятие: «Организация и проведение государственной экологической экспертизы объектов регионального уровня»	Министерство природных ресурсов, лесного хозяйства и экологии Пермского края	2014	2014	Отсутствие опротестованных заключений государственной экологической экспертизы. Проведено 13 государственных экологических экспертиз
4.1.2	Мероприятие: «Реализация Соглашения между Федеральной службой по гидрометеорологии и мониторингу окружающей среды и Правительством Пермского края от 27 октября 2006 г. № 37 «О совместном решении задач в сферах наблюдения за состоянием окружающей среды, ее загрязнением, гидрометеорологии и смежных с ней областях в Пермском крае»	Министерство природных ресурсов, лесного хозяйства и экологии Пермского края	2014	2015	Обеспечение 18 исполнительных органов государственной власти, органов местного самоуправления специализированной гидрометеорологической информацией, данными о состоянии окружающей среды. Получение информации о загрязнении водотоков, имеющих межрегиональное значение
4.1.3	Мероприятие: «Мероприятия по развитию и поддержке интегрированного банка природоохранных данных Пермского края»	Государственная инспекция по экологии и природопользованию Пермского края	2014	2014	Увеличение на 5 % степени обеспеченности исполнительных органов государственной власти, органов местного самоуправления достоверной информацией об объектах и источниках негативного воздействия на окружающую среду
4.1.4	Мероприятие: «Мероприятия по осуществлению регионального государственного надзора в области использования и охраны водных объектов на территории Пермского края»	Государственная инспекция по экологии и природопользованию Пермского края	2014	2015	Обеспечение нормативного использования и охраны водных объектов, подлежащих региональному государственному экологическому надзору
4.1.5	Мероприятие: «Мероприятия по ведению регионального кадастра отходов производства и потребления Пермского края»	Государственная инспекция по экологии и природопользованию Пермского края	2014	2014	Обеспечение органов государственной власти и органов местного самоуправления информацией по обращению с отходами производства и потребления
4.1.6	Мероприятие: «Выполнение работ по химико-аналитическому сопровождению регионального государственного экологического надзора»	Государственная инспекция по экологии и природопользованию Пермского края, КГБУ «Аналитический центр»	2014	2015	Обеспечение химико-аналитического сопровождения мероприятий по региональному экологическому надзору в пределах не менее 1 860 единиц в год

1	2	3	4	5	6
4.1.7	Мероприятие: «Выполнение работ по информационно-аналитическому сопровождению государственного экологического надзора в рамках осуществления мониторинга состояния атмосферного воздуха»	Государственная инспекция по экологии и природопользованию Пермского края, КГБУ «Аналитический центр»	2014	2015	Количество справок о состоянии загрязнения атмосферного воздуха – не менее 12
4.1.8	Мероприятие: «Приобретение оборудования для модернизации радиологической лаборатории КГБУ «Аналитический центр»	Государственная инспекция по экологии и природопользованию Пермского края, КГБУ «Аналитический центр»	2014	2014	Получение аккредитации в Росстандарте, позволяющей проведение мероприятий по радиологическому обследованию территории
4.1.9	Мероприятие: «Мероприятия по радиологическому обследованию территорий Пермского края»	Государственная инспекция по экологии и природопользованию Пермского края, КГБУ «Аналитический центр»	2014	2015	Увеличение на 20 % доли обследованных радиационно опасных территорий
4.1.10	Мероприятие: «Приобретение передвижной лаборатории контроля качества атмосферного воздуха»	Государственная инспекция по экологии и природопользованию Пермского края	2014	2014	Увеличение степени обеспеченности исполнительных органов государственной власти, органов местного самоуправления достоверной информацией об источниках и объектах негативного воздействия на атмосферный воздух
4.2	«Сохранение и восстановление естественных экологических систем»				
4.2.1	Мероприятие: «Мероприятия по организации и функционированию особо охраняемых природных территорий регионального значения»	Министерство природных ресурсов, лесного хозяйства и экологии Пермского края	2014	2015	Оценка современного состояния и обновление кадастровых сведений по 102 особо охраняемым природным территориям регионального значения. Внесение в государственный кадастр недвижимности сведений о границах 220 особо охраняемых природных территорий регионального значения. Подготовка проекта создания и образование на территории Пермского края первого природного парка на основе 33 действующих ООП в целях повышения эффективности их охраны
4.2.2	Мероприятие: «Мероприятия по ведению Красной книги Пермского края»	Министерство природных ресурсов, лесного хозяйства и экологии Пермского края	2014	2015	Оценка современного состояния видов животного и растительного мира, занесенных в Красную книгу Пермского края (390 мест обитания). Прогноз изменения численности популяций особо охраняемых видов животного и растительного мира, занесенных в Красную книгу Пермского края. Подготовка научно-обоснованных рекомендаций по корректировке Перечней объектов животного и растительного мира, занесенных в Красную книгу Пермского края. Выведение из Красной книги Пермского края редких видов растений. Выявление на территории Пермского края участков редких и находящихся под угрозой исчезновения почв (обследуемая площадь – 900 тыс. га)



1	2	3	4	5	6
4.3	Основное мероприятие: «Организация и развитие системы экологического образования и формирования экологической культуры»	Министерство природных ресурсов, лесного хозяйства и экологии Пермского края	2014	2015	<p>Продвижение информации о состоянии окружающей среды региона и мерах по ее охране в средствах массовой информации.</p> <p>Информирование населения о состоянии окружающей среды через сайт «Природа Пермского края» (не менее 160 тыс. человек уникальных посетителей сайта в год).</p> <p>Издание печатной и электронной версий доклада «О состоянии и охране окружающей среды в Пермском крае» тиражом 500 экз., размещение электронной версии доклада в сети Интернет.</p> <p>Ежеквартальное издание журнала «Сохраним природу Прикамья» тиражом 300 экз.</p> <p>Воспитание ответственности у 43 % населения края за сохранение окружающей среды.</p> <p>Повышение квалификации специалистов в сфере охраны окружающей среды и педагогов (не менее 80 чел./год).</p> <p>Охрана и пропаганда охраны природы, восстановление и изучение природных экосистем через непосредственную практическую деятельность природоохранных объединений учащихся и молодежных общественных организаций Пермского края. (количество участников мероприятий – не менее 200 чел./год).</p> <p>Охват населения Пермского края телевизионными передачами по экологической тематике (40 %)</p>
4.4	Основное мероприятие: «Исследования и работы в сфере государственного управления»				
4.4.1	Мероприятие: «Проведение работ по выявлению подходов к решению проблем повышенного загрязнения атмосферы воздуха и подготовка предложений по снижению негативной нагрузки на окружающую среду на примере г. Соликамска Пермского края»	Министерство природных ресурсов, лесного хозяйства и экологии Пермского края	2014	2014	<p>Разработаны подходы к проведению комплексной инвентаризации источников негативного воздействия на атмосферный воздух территории с использованием индекса загрязнения атмосферы (далее – ИЗА) в качестве индикатора.</p> <p>Разработана форма комплексного плана мероприятий по поэтапному снижению ИЗА территории с определением ответственных органов государственной власти, органов местного самоуправления и хозяйствующих субъектов</p>
4.5	Основное мероприятие: «Проведение государственной экологической экспертизы регионального уровня»	Министерство природных ресурсов, лесного хозяйства и экологии Пермского края	2015	2015	<p>Предупреждение негативного воздействия на мечаемой хозяйственной и иной деятельности на окружающую среду.</p> <p>Проведение восьми государственных экологических экспертиз.</p> <p>Отсутствие опротестованных заключений государственной экологической экспертизы</p>
5		Подпрограмма «Сохранение и воспроизводство объектов животного мира»			
5.1	Основное мероприятие «Обеспечение сохранения и воспроизводства охотничьих ресурсов»				
5.1.1	Мероприятие: «Приобретение материально-технических ресурсов для осуществления федерального государственного охотничьего надзора»	Государственная инспекция по охране и использованию объектов животного мира Пермского края	2014	2015	<p>Повышена эффективность осуществления федерального государственного охотничьего надзора (улучшены качество и результативность мероприятий по выявлению нарушений законодательства в области охоты и сохранения охотничьих ресурсов, выполнены профилактика и пресечение правонарушений)</p>

1	2	3	4	5	6
5.1.2	Мероприятие: «Проведение биотехнических и охотхозяйственных мероприятий на территории общедоступных охотничьих угодий»	Государственная инспекция по охране и использованию объектов животного мира Пермского края	2014	2015	Обеспечено выполнение необходимых биотехнических и охотхозяйственных мероприятий на территории общедоступных охотничьих угодий
5.1.3	Мероприятие: «Проведение биотехнических и охотхозяйственных мероприятий на территории государственных природных биологических охотничьих заказников Пермского края»	Государственная инспекция по охране и использованию объектов животного мира Пермского края, ГКУ ПК «Пермохота»	2014	2015	Обеспечено выполнение необходимых биотехнических и охотхозяйственных мероприятий на территории государственных природных биологических охотничьих заказников Пермского края
5.2	Основное мероприятие: «Обеспечение деятельности казенных учреждений»				
5.2.1	Мероприятие: «Выполнение работ по обеспечению охраны и проведению мероприятий на территории государственных природных биологических охотничьих заказников Пермского края»	Государственная инспекция по охране и использованию объектов животного мира Пермского края, ГКУ ПК «Пермохота»	2014	2015	Обеспечена охрана охотничьих ресурсов и среды обитания на территории государственных природных биологических охотничьих заказников Пермского края
5.3	Основное мероприятие: «Совершенствование системы управления охраной охотничьих ресурсов»				
5.3.1	Мероприятие: «Разработка научных обоснований и рекомендаций в области охраны, воспроизводства и рационального устойчивого использования охотничьих ресурсов»	Государственная инспекция по охране и использованию объектов животного мира Пермского края	2014	2014	Разработанные обоснования и рекомендации используются в сфере ведения охотничьего хозяйства (выполнение биотехнических и охотхозяйственных мероприятий в охотничьих угодьях) при организации государственных природных биологических охотничьих заказников Пермского края
5.3.2	Мероприятие: «Проведение исследований состояния популяций лося и среды его обитания на территории Пермского края»	Государственная инспекция по охране и использованию объектов животного мира Пермского края	2014	2014	Получена актуальная информация о состоянии популяции лося и среды его обитания, необходимая для определения темпов ежегодного прироста популяций лося, установления квот изъятия в охотничьих угодьях
5.3.3	Мероприятие: «Осуществление информационно-аналитического и методического обеспечения в области охраны, воспроизводства и рационального устойчивого использования охотничьих ресурсов»	Государственная инспекция по охране и использованию объектов животного мира Пермского края	2014	2014	Информация о состоянии охраны, воспроизводства и использования охотничьих ресурсов доведена до пользователей животным миром и охотников
5.3.4	Мероприятие: «Проведение территориального охотустройства общедоступных охотничьих угодий»	Государственная инспекция по охране и использованию объектов животного мира Пермского края	2014	2014	Проведение территориального охотустройства на территории общедоступных охотничьих угодий площадью 1894,36 тыс. га
5.4	Основное мероприятие: «Приобретение бланков охотничьих билетов»	Государственная инспекция по охране и использованию объектов животного мира Пермского края	2014	2014	Осуществлены выдача, замена и аннулирование охотничьих билетов в соответствии с установленными требованиями
5.5	Основное мероприятие: «Приобретение наградных знаков и бланков удостоверений производственного охотничьего инспектора»	Государственная инспекция по охране и использованию объектов животного мира Пермского края	2015	2015	Осуществлена выдача бланков удостоверений и наградных знаков производственного охотничьего инспектора пользователям объектами животного мира для обеспечения производственного охотничьего контроля
5.6	Основное мероприятие: «Охрана и использование объектов животного мира (за исключением охотничьих ресурсов и водных биологических ресурсов)»	Государственная инспекция по охране и использованию объектов животного мира Пермского края	2014	2015	Получена актуальная информация о состоянии численности и среды обитания объектов животного мира
5.7	Основное мероприятие: «Охрана и использование охотничьих ресурсов (за исключением полномочий Российской Федерации по федеральному государственному охотничьему надзору, выданные разрешений на добычу охотничьих ресурсов и заключению охотхозяйственных соглашений)»	Государственная инспекция по охране и использованию объектов животного мира Пермского края	2014	2015	Получена актуальная информация о состоянии численности и среды обитания объектов животного мира
5.8	Основное мероприятие: «Организация, регулирование и охрана водных биологических ресурсов»	Государственная инспекция по охране и использованию объектов животного мира Пермского края	2014	2015	Выполнение мероприятий по охране водных биологических ресурсов на водном объекте рыбохозяйственного значения площадью 9,1 кв. км
6		Подпрограмма «Развитие лесного хозяйства Пермского края»			



1	2	3	4	5	6
6.1	Основное мероприятие: «Охрана лесов»	Министерство природных ресурсов, лесного хозяйства и экологии Пермского края	2014	2015	Обеспечение ежегодных плановых мероприятий по противопожарному обустройству лесов в запланированных объемах; выполнение работ по тушению лесных пожаров; организация и осуществление лесопатологических обследований; воспроизводство лесов
6.1.1	Мероприятие: «Обеспечение пожарной безопасности лесного фонда»	Министерство природных ресурсов, лесного хозяйства и экологии Пермского края	2014	2015	Обеспечение функционирования регионального пункта диспетчерского управления, проведения тренировок 83 человек парашютно-десантной службы, готовности парашютно-десантного снаряжения (101 шт.) специализированного лесопожарного центра
6.1.2	Мероприятие: «Приобретение специализированной лесопожарной техники и оборудования»	Министерство природных ресурсов, лесного хозяйства и экологии Пермского края	2014	2015	Приобретение 37 единиц специализированной лесопожарной техники и оборудования
6.1.3	Мероприятие: «Создание системы видеонаблюдения лесопожарной обстановки»	Министерство природных ресурсов, лесного хозяйства и экологии Пермского края	2015	2015	Приобретение 10 камер видеонаблюдения лесопожарной обстановки
6.1.4	Мероприятие: «Приобретение средств связи»	Министерство природных ресурсов, лесного хозяйства и экологии Пермского края	2014	2015	Приобретение 244 радиостанций; оформление разрешений на использование радиочастот
6.1.5	Мероприятие «Приведение в нормативное состояние зданий и помещений, принадлежащих на праве оперативного управления СГБУ «Пермский лесопожарный центр»	Министерство природных ресурсов, лесного хозяйства и экологии Пермского края	2014	2014	Нормативное состояние зданий и помещений Ныробского и Гайнского авиаотделений СГБУ «Пермский лесопожарный центр»
6.1.6	Мероприятие: «Проведение мероприятий по обеспечению требований пожарной безопасности к зданиям и сооружениям, установленных законодательством Российской Федерации»	Министерство природных ресурсов, лесного хозяйства и экологии Пермского края	2014	2014	Устранение нарушений требований, установленных законодательством Российской Федерации о пожарной безопасности, в отношении административного здания СГБУ «Пермский лесопожарный центр»
6.2	Основное мероприятие: «Воспроизводство лесов»	Министерство природных ресурсов, лесного хозяйства и экологии Пермского края	2014	2015	Приобретение семян лесных растений (создание страхового резерва лесных семян) – 2100 кг); выращивание стандартного посадочного материала (7200 тыс. шт. ежегодно)
6.3	Основное мероприятие: «Лесоустройство лесничества»	Министерство природных ресурсов, лесного хозяйства и экологии Пермского края	2014	2015	Получение материалов лесоустройства со сроком давности не более 10 лет на территорию следующих лесничеств Пермского края: 2014 год: Кочевское лесничество площадью 230,9 тыс. га; 2015 год: Кудымкарское лесничество площадью 323,6 тыс. га (долевое финансирование за счет средств краевого бюджета)
6.4	Основное мероприятие: «Обеспечение деятельности казенных учреждений»	Министерство природных ресурсов, лесного хозяйства и экологии Пермского края	2014	2015	Осуществление государственного лесного учета, контроля и надзора в лесничествах
6.4.1	Мероприятие: «Организация отвода и таксации лесосеки (делянки) в целях заготовки гражданами древесины для собственных нужд по договорам купли-продажи лесных насаждений»	Министерство природных ресурсов, лесного хозяйства и экологии Пермского края	2014	2015	Отвод и таксация лесосек в целях заготовки гражданами древесины для собственных нужд в объеме 1,0 млн. куб. м
6.5	Основное мероприятие: «Реализация отдельных полномочий в области лесных отношений»	Министерство природных ресурсов, лесного хозяйства и экологии Пермского края	2014	2015	Осуществление государственного лесного учета, контроля и надзора в лесничествах; проектирование и таксация лесных участков

1	2	3	4	5	6
6.5.1	Мероприятие: «Меры противопожарного обустройства лесов»	Министерство природных ресурсов, лесного хозяйства и экологии Пермского края	2014	2015	<p>Обеспечение ежегодных плановых мероприятий по противопожарному обустройству лесов в запланированных объемах;</p> <p>строительство 212 км лесных дорог, предназначенных для охраны лесов от пожаров;</p> <p>эксплуатация 532 км лесных дорог, предназначенных для охраны лесов от пожаров;</p> <p>прокладка просек, противопожарных разрывов, устройств противопожарных минерализованных полос (4 744 км);</p> <p>прочистка просек, противопожарных минерализованных полос и их обновление (13 688 км);</p> <p>эксплуатация 450 пожарных наблюдательных пунктов, пунктов сосредоточения противопожарного инвентаря;</p> <p>эксплуатация 700 пожарных водоемов и подъездов к источникам водоснабжения;</p> <p>благоустройство 631 зоны отдыха граждан, пребывающих в лесах;</p> <p>содержание 160 га противопожарных заслонов и устройство листовых опушек;</p> <p>установка и размещение 851 стелды и других знаков, указателей, содержащих информацию о мерах пожарной безопасности в лесах;</p> <p>установка и эксплуатация 60 шлагбаумов</p>
6.5.2	Мероприятие: «Мониторинг пожарной опасности в лесах»	Министерство природных ресурсов, лесного хозяйства и экологии Пермского края	2014	2015	<p>Осуществление наземного (1585,7 тыс. га ежегодно), авиационного (10419,9 тыс. га ежегодно) мониторинга пожарной опасности в лесах и лесных пожаров</p>
6.5.3	Мероприятие: «Тушение лесных пожаров»	Министерство природных ресурсов, лесного хозяйства и экологии Пермского края	2014	2015	<p>Выполнение работ по тушению лесных пожаров. Обеспечение деятельности по маневрированию сил и средств пожаротушения</p>
6.5.4	Мероприятие: «Защита лесов от болезней леса и вредных организмов»	Министерство природных ресурсов, лесного хозяйства и экологии Пермского края	2014	2015	<p>Осуществление сбора, анализа и использования информации о лесопатологическом состоянии лесов, в том числе об очагах вредных организмов;</p> <p>Организация и осуществление лесопатологических обследований лесов в целях выявления очагов вредителей и болезней леса и участков насаждений с нарушенной устойчивостью, уточнения лесопатологического и санитарного состояния насаждений, учета численности вредных организмов в лесах и планирования работ по локализации и ликвидации очагов заинтересованными органами (на площади около 18260 га ежегодно);</p> <p>профилактические биотехнические мероприятия (на площади не менее 1400 га ежегодно);</p> <p>проведение вырубок погибших и поврежденных лесных насаждений (выборочные и сплошные санитарные рубки), очистка лесов от захламления, загрязнения и иного негативного воздействия на землях лесного фонда на площади около 10008,8 га ежегодно;</p> <p>уход за лесами на площади 2,6 тыс. га ежегодно</p>

1	2	3	4	5	6
6.5.5	Мероприятие: «Воспроизводство лесов»	Министерство природных ресурсов, лесного хозяйства и экологии Пермского края	2014	2015	Ввод молодых на площади 23,2 тыс. га ежегодно; ежегодные объемы лесовосстановления – 26747 га, что обеспечит баланс площадей лесовосстановления и выбытия лесов от рубок, лесных пожаров, вредных организмов, проведение агротехнического ухода за лесными культурами на площади 13967 га ежегодно, в том числе 642 га – дополнение лесных культур; обработка почвы под лесные культуры на площади 3426 га ежегодно; заготовка семян лесных растений – 475,0 кг ежегодно
6.5.6	Мероприятие: «Обеспечение деятельности казенных учреждений»	Министерство природных ресурсов, лесного хозяйства и экологии Пермского края	2014	2015	Достоверный учет и оценка лесных ресурсов; контроль за использованием лесов; обновление информации о лесных ресурсах, их количественных и качественных характеристиках, а также об изменениях в лесничествах, связанных с использованием, воспроизводством, охраной и защитой лесов; формирование единого информационного пространства в сфере лесных отношений; повышение уровня обеспечения охраны лесов от нарушений лесного законодательства, в том числе от нелегальных лесозаготовок; увеличение доли выявленных лиц, виновных в совершении незаконных рубок древесины, с 50 % до 53 %
6.5.7	Мероприятие: «Отвод и таксация лесосек»	Арендаторы лесных участков и иные лесопользователи	2014	2015	Отвод лесосек под выборочные рубки (прореживание, проходные, выборочные санитарные рубки, рубки перестройки и обновления) на площади 20,0 тыс. га ежегодно; отвод лесосек под рубки ухода в молодых на площади 7,0 тыс. га ежегодно; отвод лесосек под сплошные рубки на площади 37,0 тыс. га ежегодно
6.5.8	Основное мероприятие: «Лесоустройство лесничеств»	Министерство природных ресурсов, лесного хозяйства и экологии Пермского края	2014	2015	Получение материалов лесосустройства со сроком давности не более 10 лет на территорию следующих лесничеств Пермского края: 2014 год: Кочевское лесничество площадью 230,9 тыс. га; 2015 год: Кудымкарское лесничество площадью 323,6 тыс. га (долевое финансирование за счет средств федерального бюджета)

1	2	3	4	5	6
6.6	Основное мероприятие: «Осуществление государственной функции по изменению границ лесопарковых зон, зеленых зон»	Министерство природных ресурсов, лесного хозяйства и экологии Пермского края	2014	2014	Изменение границ лесопарковых зон, зеленых зон следующих муниципальных образований: 2014 год: г. Александровск, г. Губаха, г. Кизел, г. Краснокамск, г. Кунгур, г. Соликамск, г. Чайковский, 2015 год: г. Гремячинск, г. Краснокамск, г. Чусовой, пос. Яйва
6.7	Основное мероприятие: «Приобретение специализированной лесопожарной техники и оборудования»	Министерство природных ресурсов, лесного хозяйства и экологии Пермского края	2014	2015	Создание 1 пожарно-химической станции 2 типа
7		Подпрограмма «Развитие лесопромышленного комплекса»			
7.1	Основное мероприятие: «Предоставление субсидий на возмещение части затрат на уплату процентов по кредитам, полученным на цели реализации инвестиционных проектов создания новых высокотехнологичных обрабатывающих производств, а также на уплату лизинговых платежей за использование лесозаготовительной техники, организациям лесопромышленного комплекса»	Министерство природных ресурсов, лесного хозяйства и экологии Пермского края	2014	2014	Увеличение инвестиций в основной капитал лесопромышленных предприятий. Техническое обновление основных средств лесопромышленных предприятий
8		Подпрограмма «Обеспечение реализации Программы»			
8.1	Обеспечение реализации Программы		2014	2015	
8.1.1	Обеспечение деятельности Министерства природных ресурсов, лесного хозяйства и экологии Пермского края	Министерство природных ресурсов, лесного хозяйства и экологии Пермского края	2014	2015	Обеспечение расходов на фонд оплаты труда гражданских государственных служащих, материальные расходы, проведение диспансеризации, оплату налога на имущество
8.1.2	Обеспечение деятельности Государственной инспекции по экологии и природопользованию Пермского края	Государственная инспекция по экологии и природопользованию Пермского края	2014	2015	Обеспечение расходов на фонд оплаты труда гражданских государственных служащих, материальные расходы, проведение диспансеризации, оплату налога на имущество
8.1.3	Обеспечение деятельности Государственной инспекции по охране и использованию объектов животного мира Пермского края	Государственная инспекция по охране и использованию объектов животного мира Пермского края	2014	2015	Обеспечение расходов на фонд оплаты труда гражданских государственных служащих, материальные расходы, проведение диспансеризации, оплату налога на имущество
8.2	Сопровождение, поддержка и развитие программного обеспечения объектов ИТ-инфраструктуры, автоматизация бюджетных процессов		2014	2015	
8.2.1	Информационно-аналитическая система лицензирования и контроля недропользования в Пермском крае	Министерство природных ресурсов, лесного хозяйства и экологии Пермского края	2014	2015	Обеспечение функционирования информационно-аналитической системы лицензирования и контроля недропользования
8.2.2	Мероприятия по развитию и поддержке интегрированного банка природоохранных данных Пермского края	Государственная инспекция по экологии и природопользованию Пермского края	2015	2015	Обеспечение исполнительных органов государственной власти, органов местного самоуправления достоверной информацией об объектах и источниках негативного воздействия на окружающую среду
8.2.3	Мероприятия по ведению регионального кадастра отходов производства и потребления Пермского края	Государственная инспекция по экологии и природопользованию Пермского края	2015	2015	Обеспечение органов государственной власти и органов местного самоуправления информацией по обращению с отходами производства и потребления

Таблица 2

## Перечень мероприятий государственной программы Пермского края, 2016-2019 годы

№ п/п	Наименование подпрограммы, основного мероприятия (ВПЦ), мероприятия	Ответственный исполнитель, соисполнители, участники	Срок		Ожидаемый непосредственный результат (краткое описание)
			начала реализации	окончания реализации	
1	2	3	4	5	6
1	Подпрограмма «Развитие и использование минерально-сырьевой базы Пермского края»				
1.1	Основное мероприятие «Геологическое изучение недр»				
1.1.1	Мероприятие «Поисково-оценочные работы на подземные воды»	Министерство природных ресурсов, лесного хозяйства и экологии Пермского края	2015	2019	
1.1.1.1	Мероприятие «Поисково-оценочные работы на подземные воды для водоснабжения Добрянского района и г. Добрянки (завершение работ)»	Министерство природных ресурсов, лесного хозяйства и экологии Пермского края	2015	2016	Поиски и оценка запасов подземных пресных вод категории С1 – 4,5 тыс. куб. м/сут.
1.1.1.2	Мероприятие «Оценка запасов Нижне-Увьянского месторождения подземных вод для водоснабжения г. Чусовогой»	Министерство природных ресурсов, лесного хозяйства и экологии Пермского края	2016	2018	Оценка запасов подземных пресных вод
1.1.1.3	Мероприятие «Оценка запасов Бардымского и Ольховского месторождений пресных подземных вод для водоснабжения г. Чайковского»	Министерство природных ресурсов, лесного хозяйства и экологии Пермского края	2017	2019	Оценка запасов подземных пресных вод
1.1.1.4	Мероприятие «Поиски и оценка пресных подземных вод для водоснабжения г. Усолье Усольского муниципального района»	Министерство природных ресурсов, лесного хозяйства и экологии Пермского края	2018	2020	Оценка запасов подземных пресных вод
1.1.2	Мероприятие «Изучение состояния минерально-сырьевой базы»	Министерство природных ресурсов, лесного хозяйства и экологии Пермского края	2016	2016	
1.1.2.1	Мероприятие «Составление информации о минерально-сырьевой базе муниципальных районов, городских округов Пермского края»	Министерство природных ресурсов, лесного хозяйства и экологии Пермского края	2016	2016	Обеспечение органов государственной власти актуальной информацией о минерально-сырьевой базе муниципальных районов, городских округов Пермского края в разрезе территорий
1.1.3	Мероприятие «Организация геологических походов школьников»	Министерство природных ресурсов, лесного хозяйства и экологии Пермского края	2016	2019	Поддержка и развитие геологического движения в Пермском крае
1.1.4	Мероприятие «Изучение рисков негативных процессов и явлений в геологической среде»	Министерство природных ресурсов, лесного хозяйства и экологии Пермского края	2016	2019	
1.1.4.1	Мероприятие «Оценка проявлений опасных геологических и техногенных процессов на урбанизированных закарстованных территориях Пермского края»	Министерство природных ресурсов, лесного хозяйства и экологии Пермского края	2016	2018	Обеспечение безопасности жизнедеятельности населения и инженерных объектов от влияния опасных геологических и техногенных процессов на территории Пермского края
1.1.4.2	Мероприятие «Оценка сейсмической опасности территории Пермского края»	Министерство природных ресурсов, лесного хозяйства и экологии Пермского края	2016	2019	Повышение оперативности информирования об изменениях сейсмологической и геодинамической обстановки в регионе. Создание технологической основы для экспертизы объектов с позиции сейсмического риска и геодинамической опасности
1.2	Основное мероприятие «Лицензирование участков недр местного значения»				

1	2	3	4	5	6
1.2.1	Мероприятие «Лицензирование участков недр, содержащих общераспространенные полезные ископаемые и подземные воды»	Министерство природных ресурсов, лесного хозяйства и экологии Пермского края	2016	2019	Обеспечение процесса лицензирования пользования участками недр местного значения, содержащими общераспространенные полезные ископаемые, подземные воды
2	Подпрограмма «Использование водных ресурсов»				
2.1	Основное мероприятие «Реализация мероприятий в области водных отношений»	Министерство природных ресурсов, лесного хозяйства и экологии Пермского края	2016	2019	
2.1.1	Мероприятие «Осуществление отдельных полномочий в области водных отношений»	Министерство природных ресурсов, лесного хозяйства и экологии Пермского края	2016	2019	
2.1.1.1	Мероприятие «Предоставление водных объектов или их частей, находящихся в федеральной собственности и расположенных на территориях субъектов Российской Федерации, в пользование на основании договоров водопользования, решений о предоставлении водных объектов в пользование»	Министерство природных ресурсов, лесного хозяйства и экологии Пермского края	2016	2019	Доля водопользователей, осуществляющих использование водных объектов на основании предоставленных в установленном порядке прав пользования, увеличится с 89 % до 94%
2.1.1.2	Мероприятие «Осуществление мер по охране водных объектов или их частей, находящихся в федеральной собственности и расположенных на территории Пермского края»	Министерство природных ресурсов, лесного хозяйства и экологии Пермского края	2016	2019	Протяженность вынесенных в натуру границ водохозяйственных зон водных объектов увеличится с 1960,17 км до 2252,3 км; протяженность водных объектов, экологическое состояние которых восстановлено, увеличится с 10,6 км до 21,6 км; площадь акватории, на которой выполнены мероприятия, направленные на улучшение экологического состояния, увеличится с 5220 га до 5340 га
2.1.1.3	Мероприятие «Осуществление мер по предотвращению негативного воздействия вод и ликвидации его последствий в отношении водных объектов, находящихся в федеральной собственности и полностью расположенных на территории Пермского края»	Министерство природных ресурсов, лесного хозяйства и экологии Пермского края	2016	2019	Протяженность участков русел рек, на которых осуществлены работы по оптимизации их пропускной способности, увеличится с 16,858 км до 21,92 км
3	Подпрограмма «Развитие водохозяйственного комплекса Пермского края»				
3.1	Основное мероприятие «Предупреждение негативного воздействия поверхностных вод и аварий на гидротехнических сооружениях»				
3.1.1	Мероприятие «Содержание, текущий и капитальный ремонт гидротехнических сооружений, находящихся в собственности Пермского края»				
3.1.1.1	Мероприятие «Гидротехническое сооружение пруда на р. Лысьва в с. Путино Верещагинского муниципального района»	Министерство природных ресурсов, лесного хозяйства и экологии Пермского края	2016	2016	Получено заключение экспертного центра на декларацию безопасности ГЭС пруда в с. Путино Верещагинского района, находящегося в собственности Пермского края и на балансе Министерства природных ресурсов, лесного хозяйства и экологии Пермского края
3.1.1.2	Мероприятие «Разработка проектной документации на капитальный ремонт противопаводковой дамбы «Красава»	Министерство природных ресурсов, лесного хозяйства и экологии Пермского края	2016	2017	Разработана проектная документация на капитальный ремонт противопаводковой дамбы «Красава», получено положительное заключение государственной экспертизы
3.1.1.3	Мероприятие: «Разработка проекта планировки территории противопаводковой дамбы «Красава»	Министерство природных ресурсов, лесного хозяйства и экологии Пермского края	2016	2017	Разработан проект планировки территории противопаводковой дамбы «Красава»



1	2	3	4	5	6
3.1.2	Мероприятие «Строительство (реконструкция) объектов общественной инфраструктуры регионального значения, приобретение объектов недвижимого имущества в государственную собственность»				
3.1.2.1	Мероприятие: «Берегоукрепление Воткинского водохранилища в районе с. Усть-Качка (III очередь) Пермского района Пермского края»	Министерство строительства и жилищно-коммунального хозяйства Пермского края	2017	2018	Реконструировано 497,5 м берегоукрепительных сооружений, предотвращен потенциальный ущерб в размере 480,9 млн. руб.
3.1.3	Проектирование, строительство, реконструкция, капитальный ремонт гидротехнических сооружений муниципальной собственности, а также бесхозяйных гидротехнических сооружений				
3.1.3.1	Мероприятие: «Строительство водозащитной дамбы на правом берегу р. Ирень от АТП «Кунгуравтотранс» до гаражей п. Машзавод в г. Кунгуре»	Строительство водохозяйственных сооружений Министерство природных ресурсов, лесного хозяйства и экологии Пермского края, администрация г. Кунгура	2016	2018	Построено 381,2 м защитной дамбы, предотвращен потенциальный ущерб в размере 231,7 млн. руб., защищено от затопления (подтопления) 7015 человек
3.1.3.2	Мероприятие «Берегоукрепление Чермозского пруда в г. Чермоз Ильинского района»	Министерство природных ресурсов, лесного хозяйства и экологии Пермского края, администрация Ильинского муниципального района	2016	2018	Построено 200 м берегоукрепительных сооружений, предотвращен потенциальный ущерб в размере 63,9 млн. руб., защищено от негативного воздействия вод 200 человек
3.1.3.3	Мероприятие: «Берегоукрепление Воткинского водохранилища в г. Оса Осинского района Пермского края»	Министерство природных ресурсов, лесного хозяйства и экологии Пермского края, администрация Осинского муниципального района	2016	2017	Построено 396 м берегоукрепительных сооружений, предотвращен потенциальный ущерб в размере 283,0 млн. руб., защищено от негативного воздействия вод 209 человек
3.1.3.4	Мероприятие: «Строительство гидротехнических сооружений пруда на р. Ловля в с. Юрля Юринского муниципального района Пермского края»	Министерство природных ресурсов, лесного хозяйства и экологии Пермского края, администрация Юринского муниципального района	2017	2018	Построен пруд – источник хозяйственно-бытового и противопожарного водоснабжения населения численностью 7448 человек
3.1.3.5	Мероприятие: «Реконструкция водозащитной дамбы, левый берег р. Сылва, поворот дамбы с ул. Коммуны к ул. Труда в г. Кунгуре»	Реконструкция водохозяйственных сооружений Министерство природных ресурсов, лесного хозяйства и экологии Пермского края, администрация г. Кунгура	2018	2019	Реконструировано 60 м защитной дамбы, предотвращен потенциальный ущерб в размере 231,7 млн. руб., защищено от негативного воздействия вод 7015 человек
3.1.3.6	Мероприятие: «Реконструкция водозащитной дамбы, левый берег р. Ирень от ул. Блохера до подвешенного моста по ул. Детской в г. Кунгуре»	Министерство природных ресурсов, лесного хозяйства и экологии Пермского края, администрация г. Кунгура	2017	2019	Реконструировано 350 м защитной дамбы, предотвращен потенциальный ущерб в размере 496,1 млн. руб., защищено от негативного воздействия вод 17205 человек
3.1.3.7	Мероприятие «Реконструкция защитной дамбы, правый берег р. Сылва по ул. Бонкарева, 228 в г. Кунгуре»	Министерство природных ресурсов, лесного хозяйства и экологии Пермского края, администрация г. Кунгура	2018	2020	Реконструировано 260 м защитной дамбы, предотвращен потенциальный ущерб в размере 80,7 млн. руб., защищено от негативного воздействия вод 2567 человек
3.1.3.8	Мероприятие: «Реконструкция защитной дамбы обвалования села Усть-Качка (1 этап) Пермского района Пермского края»	Министерство природных ресурсов, лесного хозяйства и экологии Пермского края, администрация Пермского муниципального района	2016	2018	Приведен к безопасному техническому состоянию участок защитной дамбы протяженностью 2558 м, предотвращен потенциальный ущерб в размере 183,3 млн. руб., защищено от затопления (подтопления) 4400 человек
3.1.3.9	Мероприятие «Реконструкция берегоукрепительных сооружений Воткинского водохранилища в г. Чайковский»	Министерство природных ресурсов, лесного хозяйства и экологии Пермского края, администрация Чайковского муниципального района	2018	2020	Приведен к безопасному техническому состоянию участок защитной дамбы протяженностью 3225 м, предотвращен потенциальный ущерб в размере 303,2 млн. руб.
3.1.3.10	Мероприятие: «Реконструкция ГТС пруда на р. Лысьва в п. Кормовище Лысьвенского городского округа Пермского края»	Министерство природных ресурсов, лесного хозяйства и экологии Пермского края, администрация Лысьвенского городского округа	2017	2018	Приведено к безопасному техническому состоянию потенциально опасное ГТС пруда, предотвращен потенциальный ущерб в размере 56,7 млн. руб.



1	2	3	4	5	6
3.1.3.11	Мероприятие: «Реконструкция ГТС пруда на р. Юсьва в с. Верх-Юсьва Кульмарского района Пермского края»	Министерство природных ресурсов, лесного хозяйства и экологии Пермского края, администрация Кульмарского муниципального района	2017	2018	Приведено к безопасному техническому состоянию потенциально опасное ГТС пруда, предотвращен потенциальный ущерб в размере 27,5 млн. руб., защищено от негативного воздействия вод в случае аварии ГТС 46 человек
3.1.3.12	Мероприятие: «Реконструкция ГТС пруда на р. Лек в с. Осинцево Кишертского района»	Министерство природных ресурсов, лесного хозяйства и экологии Пермского края, администрация Кишертского муниципального района	2016	2016	Восстановлен пруд – источник хозяйственно-бытового и противопожарного водоснабжения населения
3.1.3.13	Мероприятие: «Реконструкция ГТС пруда на р. Большой Култум в с. Новороздественское Лысьвенского городского округа»	Министерство природных ресурсов, лесного хозяйства и экологии Пермского края, администрация Лысьвенского городского округа	2016	2017	Приведен к безопасному уровню эксплуатации пруд – источник противопожарного водоснабжения населения, предотвращен потенциальный ущерб в размере 33,9 млн. руб.
Капитальный ремонт водохозяйственных сооружений					
3.1.3.14	Мероприятие: «Капитальный ремонт берегоукрепительных сооружений набережной Воткинского водохранилища г. Перми»	Министерство природных ресурсов, лесного хозяйства и экологии Пермского края, администрация г. Перми	2016	2017	Приведен к безопасному техническому состоянию участок берегоукрепления № 1 от грузового порта Пермь до пассажирского причала № 9 протяженностью 2063,7 м, предотвращен потенциальный ущерб в размере 178,5 млн. руб.
3.1.3.15	Мероприятие: «Капитальный ремонт берегоукрепления Воткинского водохранилища в г. Краснокамске»	Министерство природных ресурсов, лесного хозяйства и экологии Пермского края, администрация Краснокамского муниципального района	2016	2019	Капитально отремонтировано 650 м берегоукрепительных сооружений, предотвращен потенциальный ущерб в размере 1626,9 млн. руб., защищено от негативного воздействия вод в случае аварии ГТС 850 человек
3.1.3.16	Мероприятие: «Капитальный ремонт берегоукрепления Воткинского водохранилища в п. Уральский Нытвенского района»	Министерство природных ресурсов, лесного хозяйства и экологии Пермского края, администрация Нытвенского муниципального района	2017	2020	Капитально отремонтировано 710 м берегоукрепительных сооружений, предотвращен потенциальный ущерб в размере 185,5 млн. руб., защищено от негативного воздействия вод в случае аварии ГТС 8000 человек
3.1.3.17	Мероприятие «Капитальный ремонт ГТС пруда на р. М. Пизь в д. Кижки Еловского района»	Министерство природных ресурсов, лесного хозяйства и экологии Пермского края, администрация Еловского муниципального района	2018	2020	Приведено к безопасному техническому состоянию потенциально опасное ГТС пруда, предотвращен потенциальный ущерб в размере 12,0 млн. руб.
3.1.3.18	Мероприятие: «Капитальный ремонт ГТС пруда на р. Барановка в д. Куела Куединского района»	Министерство природных ресурсов, лесного хозяйства и экологии Пермского края, администрация Куединского муниципального района	2016	2016	Приведено к безопасному техническому состоянию потенциально опасное ГТС пруда, предотвращен потенциальный ущерб в размере 52,0 млн. руб., защищено от негативного воздействия вод в случае аварии ГТС 17 человек
3.1.3.19	Мероприятие: «Капитальный ремонт ГТС пруда на р. Ирень в д. Атнагузи Октябрьского района»	Министерство природных ресурсов, лесного хозяйства и экологии Пермского края, администрация Октябрьского муниципального района	2016	2018	Приведено к безопасному техническому состоянию потенциально опасное ГТС пруда, предотвращен потенциальный ущерб в размере 13,9 млн. руб., защищено от негативного воздействия вод в случае аварии ГТС 29 человек
3.1.3.20	Мероприятие: «Капитальный ремонт ГТС пруда на р. Северная в д. Полуденная Пермского района»	Министерство природных ресурсов, лесного хозяйства и экологии Пермского края, администрация Пермского муниципального района	2016	2017	Приведено к безопасному техническому состоянию потенциально опасное ГТС пруда, предотвращен потенциальный ущерб в размере 81,6 млн. руб., защищено от негативного воздействия вод в случае аварии ГТС 18 человек
3.1.3.21	Мероприятие: «Капитальный ремонт ГТС пруда на р. Сарабах в с. Култаево Пермского района»	Министерство природных ресурсов, лесного хозяйства и экологии Пермского края, администрация Пермского муниципального района	2017	2019	Приведено к безопасному техническому состоянию потенциально опасное ГТС пруда, предотвращен потенциальный ущерб в размере 38,0 млн. руб., защищено от негативного воздействия вод в случае аварии ГТС 36 человек

1	2	3	4	5	6
3.1.3.22	Мероприятие: «Капитальный ремонт ГТС водохранилища на р. Юг в п. Юго-Камский Пермского района»	Министерство природных ресурсов, лесного хозяйства и экологии Пермского края, администрация Пермского муниципального района	2016	2019	Приведено к безопасному техническому состоянию потенциально опасное ГТС пруда, предотвращен потенциальный ущерб в размере 273,99 млн. руб., защищено от негативного воздействия вод в случае аварии ГТС 124 человек
3.1.3.23	Мероприятие «Капитальный ремонт ГТС водохранилища на р. Нытва Нытвенского района»	Министерство природных ресурсов, лесного хозяйства и экологии Пермского края, администрация Нытвенского муниципального района	2017	2020	Приведено к безопасному техническому состоянию потенциально опасное ГТС пруда, предотвращен потенциальный ущерб в размере 27,7 млн. руб., защищено от негативного воздействия вод в случае аварии ГТС 314 человек
3.1.3.24	Мероприятие «Капитальный ремонт ГТС водохранилища на р. Кува в г. Кудымкаре»	Министерство природных ресурсов, лесного хозяйства и экологии Пермского края, администрация г. Кудымкара	2017	2018	Приведено к безопасному техническому состоянию потенциально опасное ГТС пруда, предотвращен потенциальный ущерб в размере 431,34 млн. руб., защищено от негативного воздействия вод в случае аварии ГТС 850 человек
3.2	Основное мероприятие «Научная и информационная поддержка развития водохозяйственного комплекса»				
3.2.1	Мероприятие «Мониторинг водных объектов и работы в сфере водных отношений»				
3.2.1.1	Мероприятие: «Организация и ведение государственного мониторинга водных объектов»	Министерство природных ресурсов, лесного хозяйства и экологии Пермского края	2016	2019	Организованы регулярные наблюдения за состоянием дна, берегов, изменением морфометрических особенностей, состоянием водоохранных зон водных объектов Пермского края и гидротехнических сооружений, находящихся в краевой собственности
3.2.1.2	Мероприятие: «Организация и ведение государственного мониторинга загрязнения донных отложений водных объектов Пермского края»	Министерство природных ресурсов, лесного хозяйства и экологии Пермского края	2016	2019	Организованы регулярные наблюдения качества донных отложений водных объектов
3.2.1.3	Мероприятие: «Определение волны прорыва при авариях на гидротехнических сооружениях»	Министерство природных ресурсов, лесного хозяйства и экологии Пермского края	2018	2019	Определены волны прорыва при авариях на 4 гидротехнических сооружениях
3.2.1.4	Мероприятие: «Расчет зон затопления территории при прохождении паводков и паводков редкой обеспеченности»	Министерство природных ресурсов, лесного хозяйства и экологии Пермского края	2017	2019	Произведен расчет зон затопления 9 территорий при прохождении паводков и паводков редкой обеспеченности
3.2.1.5	Мероприятие: «Диагностика состояния земляных плотин методами неразрушающего контроля»	Министерство природных ресурсов, лесного хозяйства и экологии Пермского края	2019	2019	Произведена диагностика состояния 4 земляных плотин методами неразрушающего контроля
3.2.1.6	Мероприятие: «Организация конкурса «Чистая вода»	Министерство природных ресурсов, лесного хозяйства и экологии Пермского края	2016	2019	Организован конкурс среди учащейся молодежи «Чистая вода»
3.2.1.7	Мероприятие: «Информационная поддержка научно-практических конференций по охране и рациональному использованию водных ресурсов»	Министерство природных ресурсов, лесного хозяйства и экологии Пермского края	2017	2019	Организована информационная поддержка научно-практической конференции по охране и рациональному использованию водных ресурсов
4		Подпрограмма «Охрана окружающей среды»			
4.1	Основное мероприятие: «Совершенствование системы управления в области охраны окружающей среды и обеспечения экологической безопасности»				

1	2	3	4	5	6
4.1.1	Мероприятие: «Обеспечение деятельности (оказание услуг, выполнение работ) государственных учреждений (организаций)»	Государственная инспекция по экологии и природопользованию Пермского края	2016	2019	Обеспечение деятельности ГКУ «Аналитический центр», которым выполняются работы по лабораторному обеспечению государственного экологического надзора. Объем государственного задания обеспечит ежегодное проведение 30 мероприятий по лабораторному обеспечению государственного экологического надзора, в результате которых будет проведено: химических анализов – 5640 единиц, отбор проб – 1740 единиц, подготовка 150 заключений (экспертиз), количество справок о состоянии загрязнения атмосферного воздуха – 30 шт.
4.1.2	Мероприятие: «Реализация Соглашения между Федеральной службой по гидрометеорологии и мониторингу окружающей среды и Правительством Пермского края от 27 октября 2006 г. № 37 «О совместном решении задач в сферах наблюдения за состоянием окружающей среды, ее загрязнением, гидрометеорологии и смежных с ней областях в Пермском крае»	Министерство природных ресурсов, лесного хозяйства и экологии Пермского края	2016	2019	Обеспечение 19 исполнительных органов государственной власти, органов местного самоуправления специализированной гидрометеорологической информацией, данными о состоянии окружающей среды
4.1.3	Мероприятие: «Транспортные услуги на судах речного флота для осуществления регионального государственного надзора в области использования и охраны водных объектов на территории Пермского края»	Государственная инспекция по экологии и природопользованию Пермского края	2016	2019	Обеспечение нормативного использования и охраны водных объектов, подлежащих региональному государственному экологическому надзору
4.1.4	Мероприятие: «Осуществление государственных полномочий по проведению государственной экологической экспертизы объектов регионального уровня»	Министерство природных ресурсов, лесного хозяйства и экологии Пермского края	2016	2019	Предупреждение негативного воздействия намечаемой хозяйственной и иной деятельности на окружающую среду. Проведение 12 государственных экологических экспертиз ежегодно. Отсутствие опротестованных заключений государственной экологической экспертизы
4.2	«Сохранение и восстановление естественных экологических систем»				
4.2.1	Мероприятие: «Мероприятия по организации и функционированию особо охраняемых природных территорий регионального значения, за исключением биологических охотничьих заказников»	Министерство природных ресурсов, лесного хозяйства и экологии Пермского края	2016	2019	Оценка современного состояния и обновление кадастровых сведений по 283 особо охраняемым природным территориям регионального значения
4.2.1.1	Мероприятие «Проведение мониторинга особо охраняемых природных территорий регионального значения, установление границ функциональных зон, ведение кадастров ООПТ»	Министерство природных ресурсов, лесного хозяйства и экологии Пермского края	2016	2019	Проведение государственной экологической экспертизы проекта создания и образование на территории Пермского края первого природного парка на основе 33 действующих ООПТ в целях повышения эффективности их охраны
4.2.1.2	Мероприятие «Проведение государственной экологической экспертизы проекта по созданию природного парка на территории Пермского края»	Министерство природных ресурсов, лесного хозяйства и экологии Пермского края	2016	2019	Внесение в государственный кадастр недвижимости сведений о границах 4 особо охраняемых природных территорий регионального значения и границах охраняемых зон 93 ООПТ
4.2.1.3	Мероприятие «Формирование карт-планов границ особо охраняемых природных территорий и их охранных зон как зон с особыми условиями использования территорий»	Министерство природных ресурсов, лесного хозяйства и экологии Пермского края	2016	2019	Природоохранное обустройство 49 ООПТ регионального значения
4.2.1.4	Мероприятие «Природоохранное обустройство особо охраняемых природных территорий регионального значения»	Министерство природных ресурсов, лесного хозяйства и экологии Пермского края	2016	2019	

1	2	3	4	5	6
4.2.2	Мероприятие «Обеспечение деятельности (оказание услуг, выполнение работ) государственных учреждений (организаций)»	Министерство природных ресурсов, лесного хозяйства и экологии Пермского края	2018	2019	Создание и функционирование ГБУ «Дирекция природного парка Пермского края»
4.2.3	Мероприятие по ведению Красной книги Пермского края»	Министерство природных ресурсов, лесного хозяйства и экологии Пермского края	2016	2019	Выведение из Красной книги Пермского края редких видов растений.
4.2.3.1	Мероприятие «Ведение мониторинга состояния объектов животного и растительного мира, занесенных в Красную книгу Пермского края, актуализация ежегодных кадастровых сведений»	Министерство природных ресурсов, лесного хозяйства и экологии Пермского края	2016	2019	Оценка современного состояния видов животного и растительного мира, занесенных в Красную книгу Пермского края. Прогноз изменения численности популяций особо охраняемых видов животного и растительного мира, занесенных в Красную книгу Пермского края. Подготовка научно-обоснованных рекомендаций по корректировке Перечней объектов животного и растительного мира, занесенных в Красную книгу Пермского края. Выведение из Красной книги Пермского края редких видов растений
4.2.3.2	Мероприятие «Выполнение работ по созданию, поддержанию и развитию живых коллекций растений, занесенных в Красную книгу Пермского края»	Министерство природных ресурсов, лесного хозяйства и экологии Пермского края	2016	2019	Сохранение и восстановление объектов растительного мира, занесенных в Красную книгу Пермского края
4.2.3.3	Мероприятие «Подготовка обоснований для включения в Красную книгу почв Пермского края редких и находящихся под угрозой исчезновения почв»	Министерство природных ресурсов, лесного хозяйства и экологии Пермского края	2016	2017	Выявление на территории Пермского края участков редких и находящихся под угрозой исчезновения почв. Разработка, согласование и издание нормативного правового акта Правительства Пермского края по изданию Красной книги почв
4.2.3.4	Мероприятие «Предпечатная подготовка и издание Красной книги животных, растений и других организмов Пермского края»	Министерство природных ресурсов, лесного хозяйства и экологии Пермского края	2018	2018	Подготовка и печать очередного издания Красной книги Пермского края с учетом изменений, произошедших со времени предыдущего издания тиражом 1000 шт.
4.2.3.5	Мероприятие «Предпечатная подготовка и издание Красной книги почв Пермского края»	Министерство природных ресурсов, лесного хозяйства и экологии Пермского края	2019	2019	Издание Красной книги почв Пермского края тиражом 1000 шт.
4.3	«Основное мероприятие: Организация и развитие системы экологического образования и формирования экологической культуры»	Министерство природных ресурсов, лесного хозяйства и экологии Пермского края	2016	2019	Воспитание ответственности у населения края за сохранение окружающей среды путем: повышения квалификации специалистов в сфере охраны окружающей среды (не менее 50 чел./год); вовлечения в непосредственную практическую деятельность природоохранных объединений учащихся и молодежных общественных организаций Пермского края (количество участников мероприятий – не менее 200 чел./год);
4.3.1	Мероприятие: «Проведение конкурсов, конференций, акций, семинаров по вопросам охраны окружающей среды»	Министерство природных ресурсов, лесного хозяйства и экологии Пермского края	2016	2019	проведения мероприятий в рамках Акции Дней защиты от экологической опасности на территории Пермского края (охват населения 41%)

1	2	3	4	5	6
4.3.2	Мероприятие: «Информирование населения в сфере охраны окружающей среды»	Министерство природных ресурсов, лесного хозяйства и экологии Пермского края	2016	2019	<p>Продвижение информации о состоянии окружающей среды региона и мерах по ее охране в средствах массовой информации.</p> <p>Информирование населения о состоянии окружающей среды через сайт «Природа Пермского края» с количеством уникальных посетителей – 160,0 тыс. чел. Издание печатной версии доклада «О состоянии и охране окружающей среды в Пермском крае» тиражом 500 экз., подготовка и размещение электронной версии доклада в сети Интернет.</p> <p>Ежеквартальное издание журнала «Сохраним природу Прикамья» тиражом 300 экз. и приложений к нему</p>
5	Подпрограмма «Сохранение и воспроизводство объектов животного мира»				
5.1	Основное мероприятие «Обеспечение сохранения и воспроизводства охотничьих ресурсов на территории государственных природных биологических заказников Пермского края»				<p>Обеспечение деятельности ГКУ ПК «Пермохота» в целях ежегодного проведения рейдов по охране территорий государственных природных биологических охотничьих заказников Пермского края в количестве 4608 ед., мероприятий по осуществлению мониторинга объектов животного мира, обитающих на территории государственных природных биологических охотничьих заказников Пермского края, методом зимнего маршрутного учета – 185 ед., учетов методом многодневного оклада по проведению оценки состояния численности объектов животного мира, обитающих на территории государственных природных биологических охотничьих заказников Пермского края, – 24 ед., альтернативных видов учетов по проведению оценки состояния численности объектов животного мира, обитающих на территории государственных природных биологических охотничьих заказников Пермского края, – 360 ед., выстулений в СМИ в целях проведения экологического просвещения населения Пермского края – 32 ед., лекций, бесед с местным населением – 384 ед., распространение информационных материалов в области сохранения и воспроизводства охотничьих ресурсов и среды их обитания – 1200 ед., установление предупредительных знаков и объектов на границах государственных природных биологических охотничьих заказников Пермского края – 195 шт., выкладка кормов на территории государственных природных биологических охотничьих заказников Пермского края объемом 62,76 тонн</p>
5.1.1	Мероприятие «Обеспечение деятельности (оказание услуг, выполнение работ) государственных учреждений (организаций)»	Министерство природных ресурсов, лесного хозяйства и экологии Пермского края	2016	2019	
5.2	Основное мероприятие «Охрана и использование объектов животного мира, а также водных биологических ресурсов»				
5.2.1	Мероприятие «Осуществление переданных полномочий в области организации, регулирования и охраны водных биологических ресурсов»	Министерство природных ресурсов, лесного хозяйства и экологии Пермского края	2016	2019	<p>Выполнение мероприятий по очистке водных объектов рыбохозяйственного значения от брошенных орудий добычи (вылова) на площади 920 кв. км</p>
5.2.2	Мероприятие «Осуществление переданных полномочий в области охраны и использования объектов животного мира (за исключением охотничьих ресурсов и водных биологических ресурсов)»	Министерство природных ресурсов, лесного хозяйства и экологии Пермского края	2016	2019	<p>Получена актуальная информация о состоянии численности и среды обитания 20 объектов животного мира, не отнесенных к охотничьим ресурсам и водным биологическим ресурсам</p>

1	2	3	4	5	6
5.2.3	Мероприятие «Осуществление переданных полномочий в области охраны и использования охотничьих ресурсов (за исключением полномочий Российской Федерации по федеральному государственному охотничьему надзору, выдаче разрешений на добычу охотничьих ресурсов и заключению охотхозяйственных соглашений)»	Министерство природных ресурсов, лесного хозяйства и экологии Пермского края	2016	2019	Получена актуальная информация о состоянии численности и среды обитания охотничьих ресурсов
6	Подпрограмма «Развитие лесного хозяйства Пермского края»				
6.1	Основное мероприятие: «Охрана, защита и воспроизводство лесов»	Министерство природных ресурсов, лесного хозяйства и экологии Пермского края	2016	2019	
6.1.1	Мероприятие: «Обеспечение деятельности (Оказание услуг, выполнение работ) государственных учреждений (организаций)»	Министерство природных ресурсов, лесного хозяйства и экологии Пермского края	2016	2019	
6.1.1.1	Мероприятие «Охрана и защита лесов»	Министерство природных ресурсов, лесного хозяйства и экологии Пермского края	2016	2019	Обеспечение функционирования пожарно-химических станций (в 2016 году – 7, в 2017-2019 годах по 8); организация системы обнаружения и учета лесных пожаров на землях лесного фонда
6.1.1.2	Мероприятие «Воспроизводство лесов»	Министерство природных ресурсов, лесного хозяйства и экологии Пермского края	2016	2019	Ежегодная закладка питомника на площади 10,73 га, заготовка семян лесных растений – 203 кг ежегодно
6.1.2	Мероприятие: «Мероприятия в области лесных отношений»	Министерство природных ресурсов, лесного хозяйства и экологии Пермского края	2016	2019	
6.1.2.1	Мероприятие «Охрана и защита лесов»	Министерство природных ресурсов, лесного хозяйства и экологии Пермского края	2016	2019	
6.1.2.1.1	Мероприятие: «Создание системы видеонаблюдения лесопожарной обстановки»	Министерство природных ресурсов, лесного хозяйства и экологии Пермского края	2016	2016	Обеспечение функционирования системы оптической локализации дыма и автоматизированного обнаружения лесных пожаров
6.1.2.1.2	Мероприятие: «Приобретение и обеспечение функционирования средств связи»	Министерство природных ресурсов, лесного хозяйства и экологии Пермского края	2016	2016	Обеспечение функционирования вновь созданной радиосети
6.1.2.2	Мероприятие «Воспроизводство лесов»	Министерство природных ресурсов, лесного хозяйства и экологии Пермского края	2016	2019	Заготовка (приобретение) семян лесных растений – 437 кг ежегодно, ежегодная закладка питомника на площади 0,7 га
6.1.3	Мероприятие «Осуществление отдельных полномочий в области лесных отношений»	Министерство природных ресурсов, лесного хозяйства и экологии Пермского края	2016	2019	



1	2	3	4	5	6
6.1.3.1	Мероприятие «Охрана и защита лесов»	Министерство природных ресурсов, лесного хозяйства и экологии Пермского края	2016	2019	<p>Тушение лесных пожаров на площади 568 га; осуществление функций специализированной диспетчерской службы;</p> <p>обеспечение ежегодных плановых мероприятий по противопожарному обустройству лесов в запланированных объемах;</p> <p>строительство 384 км лесных дорог, предназначенных для охраны лесов от пожаров;</p> <p>эксплуатация 1104 км лесных дорог, предназначенных для охраны лесов от пожаров;</p> <p>прокладка просек, противопожарных разрывов, устройство противопожарных минерализованных полос (9488 км);</p> <p>прочистка просек, прочистка противопожарных минерализованных полос и их обновление (27376 км);</p> <p>эксплуатация 450 пунктов сосредоточения противопожарного инвентаря;</p> <p>эксплуатация 700 пожарных водоемов и подъездов к источникам водоснабжения;</p> <p>благоустройство 631 зоны отдыха граждан, пребывающих в лесах;</p> <p>содержание 180 га противопожарных заслонов и устройство лиственных опушек;</p> <p>установка и размещение 851 стелды и других знаков и указателей;</p> <p>содержащих информацию о мерах пожарной безопасности в лесах;</p> <p>установка и эксплуатация 60 плагбаумов;</p> <p>осуществление сбора, анализа и использование информации о лесопатологическом состоянии лесов, в том числе об очагах вредных организмов;</p> <p>организация и осуществление лесопатологических обследований лесов в целях выявления очагов вредителей и болезней леса и участков насаждений с нарушенной устойчивостью, уточнения лесопатологического и санитарного состояния насаждений, учета численности вредных организмов в лесах и планирования работ по локализации и ликвидации очагов заинтересованными органами (на площади около 18260 га ежегодно);</p> <p>профилактические биотехнические мероприятия (на площади не менее 1400 га ежегодно);</p> <p>проведение вырубki погибших и поврежденных лесных насаждений (выборочные и сплошные санитарные рубки), очистка лесов от захламления, загрязнения и иного негативного воздействия на землях лесного фонда на площади около 7 883,0 га ежегодно</p>

1	2	3	4	5	6
6.1.3.2	Мероприятие «Воспроизводство лесов»	Министерство природных ресурсов, лесного хозяйства и экологии Пермского края	2016	2019	Ввод молодняков на площади 24,5 тыс. га ежегодно; ежегодные объемы лесовосстановления – 31976 га, что обеспечит баланс площадей лесовосстановления и выбытия лесов от рубок, лесных пожаров, вредных организмов; проведение агротехнического ухода за лесными культурами на площади 15981 га ежегодно, в том числе 981 га – дополнение лесных культур; обработка почвы под лесные культуры на площади 3243 га ежегодно; уход за лесами на площади 27 тыс. га ежегодно
6.1.4	Мероприятие: «Приобретение специализированной лесопожарной техники и оборудования»	Министерство природных ресурсов, лесного хозяйства и экологии Пермского края	2016	2016	Приобретение специализированной техники и оборудования – 6 ед.
6.1.5	Мероприятие: «Строительство (реконструкция) объектов общественной инфраструктуры регионального значения, приобретение объектов недвижимого имущества в государственную собственность»	Министерство природных ресурсов, лесного хозяйства и экологии Пермского края	2016	2016	Приобретено здание гаража для размещения пожарной химической станции 3 типа
6.2.	Основное мероприятие: «Лесостроительство лесничеств, планирование в области использования, охраны, защиты, воспроизводства лесов»	Министерство природных ресурсов, лесного хозяйства и экологии Пермского края	2016	2019	
6.2.1	Мероприятие: «Проведение лесоустроительных работ»	Министерство природных ресурсов, лесного хозяйства и экологии Пермского края	2016	2019	Проведение лесостроительства 4 лесничеств (долевое финансирование за счет средств краевого бюджета)
6.2.2	Мероприятие: «Составление и изменение лесохозяйственных регламентов лесничеств»	Министерство природных ресурсов, лесного хозяйства и экологии Пермского края	2016	2019	Разработка документов, являющихся основой осуществления использования, охраны, защиты, воспроизводства лесов, расположенных в границах лесничества Пермского края
6.2.3	Мероприятие: «Осуществление отдельных полномочий в области лесных отношений»	Министерство природных ресурсов, лесного хозяйства и экологии Пермского края	2016	2019	Проведение лесостроительства 4 лесничеств (долевое финансирование за счет средств федерального бюджета)
6.3	Основное мероприятие: «Отвод лесосек для заготовки гражданами древесины для собственных нужд»	Министерство природных ресурсов, лесного хозяйства и экологии Пермского края	2016	2019	Отвод лесосек в целях заготовки гражданами древесины для собственных нужд
6.3.1	Мероприятие: «Обеспечение деятельности (Оказание услуг, выполнение работ) государственных учреждений (организаций)»	Министерство природных ресурсов, лесного хозяйства и экологии Пермского края	2016	2019	Отвод лесосек в целях заготовки гражданами древесины для собственных нужд: ГКУ (лесничества) – объемом 756,8 тыс. куб. м на площади 5032,0 га, ГБУ (лесхозы) – объемом 160,5 тыс. куб. м на площади 1066,94 га
6.4	Основное мероприятие: «Сохранение недвижимого имущества казенных учреждений (лесничеств) и уплаты налогов, сборов и иных обязательных платежей в бюджетную систему Российской Федерации»	Министерство природных ресурсов, лесного хозяйства и экологии Пермского края	2016	2019	Сохранение недвижимого имущества, находящегося в ведении ГКУ (лесничеств), уплаты налогов, сборов и иных обязательных платежей в бюджетную систему Российской Федерации»
6.4.1	Мероприятие: «Обеспечение деятельности (Оказание услуг, выполнение работ) государственных учреждений (организаций)»	Министерство природных ресурсов, лесного хозяйства и экологии Пермского края	2016	2019	Сохранение недвижимого имущества, находящегося в ведении ГКУ (лесничеств), площадью 26010,4 кв. м, уплаты налогов, сборов и иных обязательных платежей в бюджетную систему Российской Федерации»
6.5	Основное мероприятие: «Обеспечение использования, охраны, защиты и воспроизводства лесов»	Министерство природных ресурсов, лесного хозяйства и экологии Пермского края	2016	2019	Осуществление государственного лесного учета, контроля и надзора в лесничествах

1	2	3	4	5	6
6.5.1	Мероприятие: «Осуществление отдельных полномочий в области лесных отношений»	Министерство природных ресурсов, лесного хозяйства и экологии Пермского края	2016	2019	Достоверный учет и оценка лесных ресурсов, контроль за использованием лесов; обновление информации о лесных ресурсах, их количественных и качественных характеристиках, а также об изменениях в лесничествах, связанных с использованием, воспроизводством, охраной и защитой лесов; формирование единого информационного пространства в сфере лесных отношений; повышение уровня обеспечения охраны лесов от нарушений лесного законодательства, в том числе от нелегальных лесозаготовок; увеличение доли выявленных лиц, виновных в совершении незаконных рубок древесины, с 56 % до 58 %
6.6	Основное мероприятие «Осуществление государственной функции по изменению границ лесопарковых зон»	Министерство природных ресурсов, лесного хозяйства и экологии Пермского края	2016	2017	
6.6.1	Мероприятие «Изменение границ лесопарковых зон, зеленых зон»	Министерство природных ресурсов, лесного хозяйства и экологии Пермского края	2016	2017	Изменены границы зеленой зоны
7	Подпрограмма «Обеспечение реализации государственной программы»				
7.1	Основное мероприятие «Обеспечение деятельности государственных органов»				
7.1.1	Мероприятие «Содержание государственных органов Пермского края (в том числе органов государственной власти Пермского края)»	Министерство природных ресурсов, лесного хозяйства и экологии Пермского края	2016	2019	Обеспечение расходов на фонд оплаты труда гражданских государственных служащих, материальные расходы, проведение диспансеризации, оплату налога на имущество
7.1.2	Мероприятие «Приобретение материально-технических ресурсов для осуществления федерального государственного охотничьего надзора»	Государственная инспекция по экологии и природопользованию Пермского края	2016	2019	Приобретение 11 автомобилей, 32 снегоходов, 40 видеорегистраторов
7.1.3	Мероприятие «Обеспечение форменной одежды государственных охотничьих инспекторов»	Министерство природных ресурсов, лесного хозяйства и экологии Пермского края	2016	2019	Приобретение 118 комплектов форменного обмундирования
7.1.4	Мероприятие «Приобретение наградных знаков и бланков удостоверений производителей охотничьего инспектора»	Министерство природных ресурсов, лесного хозяйства и экологии Пермского края	2016	2019	Обеспеченность 100 % пользователей животным миром наградными знаками и бланками удостоверений производителей охотничьего инспектора
7.1.5	Мероприятие «Осуществление отдельных полномочий в области лесных отношений»	Министерство природных ресурсов, лесного хозяйства и экологии Пермского края	2016	2019	Обеспечение расходов на фонд оплаты труда гражданских государственных служащих, материальные расходы, оплату коммунальных услуг
7.1.6	Мероприятие «Осуществление переданных полномочий в области охраны и использования охотничьих ресурсов»	Министерство природных ресурсов, лесного хозяйства и экологии Пермского края	2016	2019	Обеспечение расходов на фонд оплаты труда гражданских государственных служащих, материальные расходы, оплату коммунальных услуг
7.1.7	Мероприятие «Информационное освещение деятельности государственных органов Пермского края (в том числе органов государственной власти Пермского края)»	Министерство природных ресурсов, лесного хозяйства и экологии Пермского края, Государственная инспекция по экологии и природопользованию Пермского края	2017	2019	Сопровождение официального сайта и информирование о деятельности государственных органов Пермского края

1	2	3	4	5	6
7.2	Основное мероприятие «Информационно-аналитическая система лицензирования и контроля недропользования в Пермском крае»	Министерство природных ресурсов, лесного хозяйства и экологии Пермского края	2016	2019	Обеспечение функционирования ИАС лицензирования и контроля недропользования
7.2.1	Мероприятие «Сопровождение, поддержка и развитие программного обеспечения объектов ИТ-инфраструктуры, автоматизации бюджетных процессов»	Министерство природных ресурсов, лесного хозяйства и экологии Пермского края	2016	2019	
7.3	Основное мероприятие «Мероприятия по развитию и поддержке интегрированного банка природоохранных данных Пермского края»	Государственная инспекция по экологии и природопользованию Пермского края	2016	2019	Обеспечение исполнительных органов государственной власти, органов местного самоуправления достоверной информацией об объектах и источниках негативного воздействия на окружающую среду
7.3.1	Мероприятие «Сопровождение, поддержка и развитие программного обеспечения объектов ИТ-инфраструктуры, автоматизации бюджетных процессов»	Государственная инспекция по экологии и природопользованию Пермского края	2016	2019	
7.4	Основное мероприятие «Мероприятия по ведению регионального кадастра отходов производства и потребления Пермского края»	Государственная инспекция по экологии и природопользованию Пермского края	2016	2019	Обеспечение органов государственной власти и органов местного самоуправления информацией по обращению с отходами производства и потребления
7.4.1	Мероприятие «Сопровождение, поддержка и развитие программного обеспечения объектов ИТ-инфраструктуры, автоматизации бюджетных процессов»	Государственная инспекция по экологии и природопользованию Пермского края	2016	2019	
7.5	Основное мероприятие «Мероприятия по ведению геоинформационной системы «Гидротехнические сооружения Пермского края»	Министерство природных ресурсов, лесного хозяйства и экологии Пермского края	2016	2019	Актуализирована геоинформационная система «Гидротехнические сооружения Пермского края»
7.5.1	Мероприятие «Сопровождение, поддержка и развитие программного обеспечения объектов ИТ-инфраструктуры, автоматизации бюджетных процессов»	Министерство природных ресурсов, лесного хозяйства и экологии Пермского края	2016	2019	

Приложение 2  
к государственной программе Пермского края «Воспроизводство и использование природных ресурсов»

### Перечень целевых показателей государственной программы Пермского края «Воспроизводство и использование природных ресурсов»

№ п/п	Наименование показателя	Единица измерения	ГРБС	Значения показателей												Наименование программных мероприятий
				2013	2014	2015	2016	2017	2018	2019	2010	11	12			
1	2	3	4	Государственная программа Пермского края «Воспроизводство и использование природных ресурсов»												
1	Налог на добычу полезных ископаемых в бюджет Пермского края	млн. руб.	Министерство природных ресурсов, лесного хозяйства и экологии Пермского края	332,5	306,0	345,9	351,4	370,1	382,2	386,1					Понски и оценка, лицензирование общерапространенных полезных ископаемых и подземных вод	
2	Размер предотвращенного экологического ущерба, потенциального ущерба от негативного воздействия поверхностных вод и аварий на гидротехнических сооружениях	млн. руб.	Министерство природных ресурсов, лесного хозяйства и экологии Пермского края	3691,4	4497,6	4524,5	1229,2	1858,5	2870,7	4095,4					Весь комплекс мероприятий подпрограмм «Использование водных ресурсов» и «Развитие водохозяйственного комплекса Пермского края»	

1	2	3	4	5	6	7	8	9	10	11	12
3	Доля субъектов хозяйственной и иной деятельности, не превышающих нормативы предельно допустимых выбросов загрязняющих веществ (от стационарных источников), от общего количества выбросов хозяйственной и иной деятельности с установленными нормативами выбросов загрязняющих веществ	%	Государственная инспекция по экологии и природопользованию Пермского края	86	90	94	97	97	97	97	Совершенствование системы управления в области охраны окружающей среды и обеспечения экологической безопасности. Обеспечение деятельности (оказание услуг, выполнение работ) государственных учреждений (организаций)
4	Доля площади Пермского края, занятая особо охраняемыми природными территориями регионального значения, от общей площади Пермского края	%	Министерство природных ресурсов, лесного хозяйства и экологии Пермского края	7,9	7,9	7,9	8,1	8,1	8,5	8,5	Сохранение и восстановление естественных экологических систем. Мероприятия по организации и функционированию особо охраняемых природных территорий регионального значения, Обеспечение деятельности (оказание услуг, выполнение работ) государственных учреждений (организаций)
5	Доля видов животного и растительного мира, занесенных в Красную книгу Пермского края, статус редкости которых улучшился, в общем количестве видов животного и растительного мира, занесенных в Красную книгу Пермского края	%	Министерство природных ресурсов, лесного хозяйства и экологии Пермского края	0	0	0	1,5	1,0	-	-	Ведение мониторинга состояния объектов животного и растительного мира, занесенных в Красную книгу Пермского края
6	Индекс численности охотничьих ресурсов в охотничьих угодьях (отношение численности охотничьих ресурсов по окончании охотничьего сезона в текущем году к их численности по окончании предыдущего охотничьего сезона) по видам: лось, медведь	%	Министерство природных ресурсов, лесного хозяйства и экологии Пермского края	102,3 100,5	103,0 101,0	103,8 101,5	104,5 102,0	105,2 102,5	105,2 102,5	105,9 103,0	Охрана и использование объектов животного мира, а также водных биологических ресурсов. Обеспечение сохранения и воспроизводства охотничьих ресурсов на территории государственных природных биологических охотничьих заказников Пермского края
7	Объем поступлений в краевой бюджет сборов за пользование объектами животного мира	млн. руб.	Министерство природных ресурсов, лесного хозяйства и экологии Пермского края	5,0	5,1	5,2	5,2	5,8	5,8	5,8	Охрана и использование объектов животного мира, а также водных биологических ресурсов
8	Объем платежей в бюджетную систему Российской Федерации от использования лесов, расположенных на землях лесного фонда, в расчете на 1 гектар земель лесного фонда	руб. на га	Министерство природных ресурсов, лесного хозяйства и экологии Пермского края	62	64,1	64,5	64,1	64,2	67	69	Обеспечение использования лесов.





1	2	3	4	5	6	7	8	9	10	11	12
17	Время ожидания в очереди при обращении заявителя в исполнительный орган государственной власти Пермского края для получения государственных услуг	минута	Министерство природных ресурсов, лесного хозяйства и экологии Пермского края Государственная инспекция по экологии и природопользованию Пермского края	- -	- -	не более 15 не более 15	не более 15 не более 15	не более 15 не более 15	не более 15 не более 15	не более 15 не более 15	
1	Подпрограмма «Развитие и использование минерально-сырьевой базы Пермского края»										
1.1	Геологическое изучение недр										
1.1.1	Прирост запасов общерапространенных полезных ископаемых	млн. куб. м	Министерство природных ресурсов, лесного хозяйства и экологии Пермского края	3	5	62	5	3	5	5	Поиски и оценка общерапространенных полезных ископаемых
1.1.2	Прирост запасов подземных вод	тыс. куб. м/сут.	Министерство природных ресурсов, лесного хозяйства и экологии Пермского края	5	5	5	4,5	4,5	5	5	Поиски и оценка подземных пресных вод
1.1.3	Прирост запасов нефти	млн. тонн	Министерство природных ресурсов, лесного хозяйства и экологии Пермского края	5	5	5	5	5	5	5	Геологическое изучение недр
1.2	Лицензирование участков недр местного значения										
1.2.1	Платежи при пользовании недрами	млн. руб.	Министерство природных ресурсов, лесного хозяйства и экологии Пермского края	26,1	26,5	26,5	25,4	15,0	15,0	15,0	Лицензирование участков недр местного значения
2	Подпрограмма «Использование водных ресурсов»										
2.1	Размер предотвращенного экологического ущерба и потенциального ущерба от негативного воздействия поверхностных вод, в том числе размер потенциального ущерба	млн. руб.	Министерство природных ресурсов, лесного хозяйства и экологии Пермского края	1603,0	4317,6	4317,6	1189,0	1281,5	1381,5	1428,7	Весь комплекс мероприятий подпрограммы «Использование водных ресурсов»
2.1	Предоставление водных объектов или их частей, находящихся в федеральной собственности и расположенных на территориях субъектов Российской Федерации, в пользование на основании договоров водопользования, решений о предоставлении водных объектов в пользование										
2.1.1	Доля водопользователей, осуществляющих использование водных объектов на основании предоставленных в установленном порядке прав пользования, в общем количестве водопользователей, осуществивших водопользование, которыми предусматривается приобретение прав пользования водными объектами	%	Министерство природных ресурсов, лесного хозяйства и экологии Пермского края	88	89	89	92	93	93,5	94	Предоставление водных объектов или их частей, находящихся в федеральной собственности и расположенных на территориях субъектов Российской Федерации, в пользование на основании договоров водопользования, решений о предоставлении водных объектов в пользование
2.1.2	Объем платежей за пользование водными объектами	млн. руб.	Министерство природных ресурсов, лесного хозяйства и экологии Пермского края	170	175	175	175	172,8	199,1	228,7	
2.2	Осуществление мер по охране водных объектов или их частей, находящихся в федеральной собственности и расположенных на территории Пермского края										

1	2	3	4	5	6	7	8	9	10	11	12	
2.2.1	Доля протяженности установленных (нанесенных на земельно-строительные карты) водохозяйственных зон водных объектов в протяженности всей береговой линии, требующей установления водохозяйственных зон (участков водных объектов, испытывающих антропогенное воздействие)	%	Министерство природных ресурсов, лесного хозяйства и экологии Пермского края	36,8	38,2	38,2	39,8	39,8	41,5	43,5	Осуществление мер по охране водных объектов или их частей, находящихся в федеральной собственности и расположенных на территории Пермского края	
2.2.2	Доля площади акватории водных объектов, на которой проведена очистка от донных отложений, к общей площади водохранилищ, требующих улучшения экологического состояния	%	Министерство природных ресурсов, лесного хозяйства и экологии Пермского края	2	15	15	47,1	49,2	50,7	51,3		
2.3	Осуществление мер по предотвращению негативного воздействия вод и ликвидации его последствий в отношении водных объектов, находящихся в федеральной собственности и полностью расположенных на территории Пермского края											
2.3.1	Доля протяженности участков русел рек, на которых осуществлены работы по оптимизации их пропускной способности, в общей протяженности участков русел рек, нуждающихся в увеличении пропускной способности	%	Министерство природных ресурсов, лесного хозяйства и экологии Пермского края	14,67	15,83	15,83	16,85	16,85	18,92	19,8	Осуществление мер по предотвращению негативного воздействия вод и ликвидации его последствий в отношении водных объектов, находящихся в федеральной собственности и полностью расположенных на территории Пермского края	
3			Подпрограмма «Развитие водохозяйственного комплекса Пермского края»									
	Размер предотвращенного потенциального ущерба от негативного воздействия вод и аварий на гидротехнических сооружениях	млн. руб.	Министерство природных ресурсов, лесного хозяйства и экологии Пермского края	2088,4	180,0	146,9	40,2	577,0	1489,2	2666,7	Весь комплекс мероприятий подпрограммы «Развитие водохозяйственного комплекса Пермского края»	
3.1	Мероприятия по предупреждению негативного воздействия поверхностных вод и аварий на гидротехнических сооружениях											
3.1.1	Протяженность построенных защитных дамб и берегоукрепительных сооружений	м	Министерство природных ресурсов, лесного хозяйства и экологии Пермского края	19186	100	-	-	396	581,2	-	Мероприятия 3.1.1 – 3.1.4 (приложение 1, таблица 1), 3.1.3.1 – 3.1.3.3 (приложение 1 таблица 2)	
3.1.2	Протяженность реконструированных и капитально отремонтированных защитных дамб берегоукрепительных сооружений	м	Министерство природных ресурсов, лесного хозяйства и экологии Пермского края	19172,8	495,0	332,6	-	2063,7	3055,55	1060,0	Мероприятия 3.1.6, 3.1.12 – 3.1.13 (приложение 1, таблица 1), 3.1.1.2, 3.1.2.1, 3.1.3.5 – 3.1.3.8, 3.1.3.13 – 3.1.3.15 (приложение 1, таблица 2)	
3.1.3	Количество потенциально опасных ГТС прудов и водохранилищ с пониженным уровнем безопасности, приведенных к безопасному техническому состоянию	шт.	Министерство природных ресурсов, лесного хозяйства и экологии Пермского края	12	2	1	1	1	4	2	Мероприятия 3.1.7, 3.1.14 – 3.1.19 (приложение 1, таблица 1), 3.1.3.9, 3.1.3.10, 3.1.3.16 – 3.1.3.23 (приложение 1 таблица 2)	
3.1.4	Доля потенциально опасных ГТС прудов и водохранилищ с пониженным уровнем безопасности, приведенных к безопасному техническому состоянию, в общем количестве потенциально опасных ГТС	%	Министерство природных ресурсов, лесного хозяйства и экологии Пермского края	82,3	85,3	86,8	88,2	89,7	95,6	98,5	Мероприятия 3.1.7, 3.1.14 – 3.1.19 (приложение 1, таблица 1), 3.1.3.9, 3.1.3.10, 3.1.3.16 – 3.1.3.23 (приложение 1, таблица 2)	

1	2	3	4	5	6	7	8	9	10	11	12
3.1.5	Количество прудов и водохранилищ – источников хозяйственно-бытового и противопожарного водоснабжения населения, требующих создания, восстановления и ремонта	шт.	Министерство природных ресурсов, лесного хозяйства и экологии Пермского края	162	161	160	159	158	157	157	Мероприятия 3.1.5, 3.1.8 – 3.1.11 (приложение 1, таблица 1), 3.1.3.4, 3.1.3.11, 3.1.3.12 (приложение 1, таблица 2)
3.1.6	Доля населения, проживающего на подверженных негативному воздействию вод территориях, защищенного в результате реализации программных мероприятий, в общем количестве населения, проживающего на таких территориях	%	Министерство природных ресурсов, лесного хозяйства и экологии Пермского края	12,6	12,7	12,8	12,8	13,2	37,3	72,5	Мероприятия 3.1.1 – 3.1.19 (приложение 1, таблица 1), 3.1.3.1 – 3.1.3.23 (приложение 1, таблица 2)
3.2	Бюджетные инвестиции на строительство объектов общественной инфраструктуры регионального значения										
3.2.1	Протяженность реконструированных и капитально отремонтированных защитных дамб берегоукрепительных сооружений	м	Министерство природных ресурсов, лесного хозяйства и экологии Пермского края	19172,8	556,5	-	-	-	-	-	Основное мероприятие 3.2 (приложение 1, таблица 1)
3.3	Содержание, текущий и капитальный ремонт гидротехнических сооружений, находящихся в собственности Пермского края										
3.3.1	Протяженность дамб, находящихся в собственности Пермского края, содержащихся в работоспособном состоянии	км	Министерство природных ресурсов, лесного хозяйства и экологии Пермского края	-	18,9	18,1	-	-	-	-	Мероприятия 3.4.1, 3.4.2 (приложение 1, таблица 1)
3.4	Научная и информационная поддержка развития водохозяйственного комплекса										
3.4.1	Количество створов, на которых организовано ведение государственного мониторинга водных объектов	шт.	Министерство природных ресурсов, лесного хозяйства и экологии Пермского края	100	Не менее 125	Не менее 125	Не менее 125	Не менее 125	Не менее 125	Не менее 125	Мероприятия 3.3.1, 3.3.2 (приложение 1, таблица 1), 3.2.1.1, 3.2.1.2, 3.2.1.5 (приложение 1, таблица 2)
3.4.2	Количество объектов, для которых рассчитаны волны прорыва и зоны затопления	шт.	Министерство природных ресурсов, лесного хозяйства и экологии Пермского края	85	-	-	-	87	91	98	Мероприятия 3.2.1.3, 3.2.1.4 (приложение 1, таблица 2)
3.4.3	Количество организованных конкурсов по вопросам развития водохозяйственного комплекса Пермского края	шт.	Министерство природных ресурсов, лесного хозяйства и экологии Пермского края	-	1	2	1	2	1	2	Мероприятия 3.3.4, 3.3.5 (приложение 1, таблица 1) Мероприятия 3.2.1.6, 3.2.1.7 (приложение 1, таблица 2)
4	Подпрограмма «Охрана окружающей среды»										
4.1	Совершенствование системы управления в области охраны окружающей среды и обеспечения экологической безопасности										
4.1.1	Доля заключений государственной экологической экспертизы, отмененных в судебном порядке	%	Министерство природных ресурсов, лесного хозяйства и экологии Пермского края	0	0	0	0	0	0	0	Осуществление государственных полномочий по проведению государственной экологической экспертизы объектов регионального уровня
4.1.2	Количество исполнительных органов государственной власти Пермского края и органов местного самоуправления, обеспеченных специализированной гидрометеорологической информацией, данными о состоянии окружающей среды	единиц	Министерство природных ресурсов, лесного хозяйства и экологии Пермского края	18	18	18	18	19	19	19	Реализация Соглашения между Федеральной службой по гидрометеорологии и мониторингу окружающей среды и Правительством Пермского края от 27.10.2006 № 37 «О совместном решении задач в сферах наблюдения за состоянием окружающей среды, ее загрязнением, гидрометеорологии и смежных с ней областях в Пермском крае»

1	2	3	4	5	6	7	8	9	10	11	12
4.1.3	Доля нормативного использования и охраны водных объектов	%	Государственная инспекция по экологии и природопользованию Пермского края	65	70	75	80	82	83	84	Транспортные услуги на судах речного флота для осуществления регионального государственного надзора в области использования и охраны водных объектов на территории Пермского края
4.2	Обеспечение и восстановление естественных экологических систем										
4.2.1	Доля ООПТ регионального значения, для которых оформлены кадастровые дела, от общего количества ООПТ регионального значения	%	Министерство природных ресурсов, лесного хозяйства и экологии Пермского края	0	26,6	38,8	77,2	100	100	100	Проведение мониторинга особо охраняемых природных территорий регионального значения, установление границ функциональных зон, ведение кадастров ООПТ
4.2.2	Доля ООПТ регионального значения, сведения об охраняемых зонах которых внесены в государственный кадастр недвижимости	%	Министерство природных ресурсов, лесного хозяйства и экологии Пермского края	-	-	-	-	34,2	58,8	81,6	Проведение мониторинга особо охраняемых природных территорий регионального значения, установление границ функциональных зон, ведение кадастров ООПТ
4.2.3	Доля ООПТ регионального значения, сведения о которых внесены в государственный кадастр недвижимости	%	Министерство природных ресурсов, лесного хозяйства и экологии Пермского края	0	4,5	40,3	100	100	100	100	Проведение мониторинга особо охраняемых природных территорий регионального значения, установление границ функциональных зон, ведение кадастров ООПТ
4.2.4	Доля ООПТ, на которых создана инфраструктура для развития экологического туризма, от общего количества ООПТ	%	Министерство природных ресурсов, лесного хозяйства и экологии Пермского края	4,6	20,2	34,3	57,6	46,4	49,4	56,5	Природоохранное обустройство особо охраняемых природных территорий регионального значения
4.2.5	Доля обследованных мест обитания видов животного и растительного мира, занесенных в Красную книгу Пермского края, от общего количества мест обитания видов животного и растительного мира, занесенных в Красную книгу Пермского края	%	Министерство природных ресурсов, лесного хозяйства и экологии Пермского края	33,8	41,4	49,0	56,6	64,2	71,3	78,3	Ведение мониторинга состояния объектов животного и растительного мира, занесенных в Красную книгу Пермского края, актуализация ежегодных кадастровых сведений
4.2.6	Приrost новых мест обитания растений, занесенных в Красную книгу Пермского края, от общего количества мест обитания редких видов растений	%	Министерство природных ресурсов, лесного хозяйства и экологии Пермского края	6,3	8,8	10,2	11,4	12	-	12,5	Выполнение работ по созданию, поддержанию и развитию живых коллекций растений, занесенных в Красную книгу Пермского края
4.2.7	Доля площади Пермского края, обследованной с целью выявления редких и исчезающих почв, от общей площади, подлежащей обследованию	%	Министерство природных ресурсов, лесного хозяйства и экологии Пермского края	60	70	80	85	100	-	-	Подготовка обзоров для включения в Красную книгу почв Пермского края редких и находящихся под угрозой исчезновения почв
4.3	Организация и развитие системы экологического образования										
4.3.1	Доля населения Пермского края, привлеченная к участию в природоохранной деятельности	%	Министерство природных ресурсов, лесного хозяйства и экологии Пермского края	38	39	40	41	41	41	41	Организация и развитие системы экологического образования и формирования экологической культуры
5	Подпрограмма «Сохранение и воспроизводство объектов животного мира»										
5.1	Обеспечение сохранения и воспроизводства охотничьих ресурсов на территории государственных природных биологических заказников Пермского края										

1	2	3	4	5	6	7	8	9	10	11	12
5.1.1	Доля площади государственных природных биологических охотничьих заказников Пермского края, на которой организована охрана, в общей площади Пермского края	%	Министерство природных ресурсов, лесного хозяйства и экологии Пермского края	3,3	3,3	3,3	3,3	3,3	3,3	3,3	Обеспечение деятельности (оказание услуг, выполнение работ) государственных учреждений (организаций)
5.2	Охрана и использование объектов животного мира, а также водных биологических ресурсов										
5.2.1	Доля фактической добычи охотничьих ресурсов к установленным лимитам добычи по видам охотничьих ресурсов: лось медведь	%	Министерство природных ресурсов, лесного хозяйства и экологии Пермского края	70,5 25,2	71,0 25,4	71,5 25,6	72,0 25,8	72,5 26,0	73,0 26,2	73,5 26,4	Осуществление переданных полномочий в области охраны и использования охотничьих ресурсов
5.2.2	Доля видов охотничьих ресурсов, по которым ведется учет их численности в рамках государственного мониторинга охотничьих ресурсов и среды их обитания, к общему количеству видов охотничьих ресурсов, обитающих на территории Пермского края	%	Министерство природных ресурсов, лесного хозяйства и экологии Пермского края	30	30	30	30	30	30	30	Осуществление переданных полномочий в области охраны и использования охотничьих ресурсов
5.2.3	Количество объектов животного мира, по которым ведется учет и мониторинг их состояния в рамках государственного учета и мониторинга объектов животного мира, не отнесенных к охотничьим ресурсам и водным биологическим ресурсам	ед.	Министерство природных ресурсов, лесного хозяйства и экологии Пермского края	20	20	20	20	20	20	20	Осуществление переданных полномочий в области охраны и использования объектов животного мира
5.2.4	Доля устраненных нарушений в области охраны объектов животного мира, не отнесенных к охотничьим ресурсам, от общего количества выявленных	%	Министерство природных ресурсов, лесного хозяйства и экологии Пермского края	100	100	100	100	100	100	100	Осуществление переданных полномочий в области охраны и использования объектов животного мира (за исключением охотничьих ресурсов и водных биологических ресурсов)
5.2.5	Доля площади закрепленных охотничьих угодий в общей площади охотничьих угодий Пермского края	%	Министерство природных ресурсов, лесного хозяйства и экологии Пермского края	76	76	74	70	70	70	70	Осуществление переданных полномочий в области охраны и использования охотничьих ресурсов
5.2.6	Продуктивность охотничьих угодий в субъекте Российской Федерации	рублей /га	Министерство природных ресурсов, лесного хозяйства и экологии Пермского края	0	8,37	8,40	8,41	8,42	8,43	8,43	Осуществление переданных полномочий в области охраны и использования охотничьих ресурсов
5.2.7	Площадь водных объектов, на которой выполнены мероприятия по очистке водных объектов от брошенных орудий добычи (вылова)	км2	Министерство природных ресурсов, лесного хозяйства и экологии Пермского края	0	0	0	920	920	920	920	Осуществление переданных полномочий в области охраны, регулирования и охраны водных биологических ресурсов
6	Подпрограмма «Развитие лесного хозяйства Пермского края»										
6.1	Охрана, защита, воспроизводство лесов										

1	2	3	4	5	6	7	8	9	10	11	12
6.1.1	Доля площади лесов, выбывших из состава покрытых лесной растительностью земель лесного фонда в связи с воздействием пожаров, вредных организмов, рубок и других факторов, в общей площади покрытых лесной растительностью земель лесного фонда	%	Министерство природных ресурсов, лесного хозяйства и экологии Пермского края	0,255	0,251	0,248	0,244	0,240	0,237	0,233	Обеспечение деятельности (оказание услуг, выполнение работ) государственных учреждений (организаций) Мероприятия в области лесных отношений Осуществление отдельных полномочий в области лесных отношений
6.1.2	Доля крупных лесных пожаров в общем количестве лесных пожаров	%	Министерство природных ресурсов, лесного хозяйства и экологии Пермского края	4,5	4,3	4,2	4,1	4,0	3,8	3,7	Обеспечение деятельности (оказание услуг, выполнение работ) государственных учреждений (организаций) Мероприятия в области лесных отношений Осуществление отдельных полномочий в области лесных отношений
6.1.3	Доля площади проведенных санитарно-оздоровительных мероприятий к площади погибших и поврежденных лесов	%	Министерство природных ресурсов, лесного хозяйства и экологии Пермского края	31,9	46,9	37,2	82,6	86,9	87,4	87,4	Осуществление отдельных полномочий в области лесных отношений
6.1.4	Доля площади ценных лесных насаждений в составе покрытых лесной растительностью земель лесного фонда	%	Министерство природных ресурсов, лесного хозяйства и экологии Пермского края	61,2	61,3	61,3	61,3	61,3	61,3	61,3	Обеспечение деятельности (оказание услуг, выполнение работ) государственных учреждений (организаций) Мероприятия в области лесных отношений Осуществление отдельных полномочий в области лесных отношений
6.1.5	Доля площади искусственного лесовосстановления к площади выбытия лесов в результате сплошных рубок и гибели лесов	%	Министерство природных ресурсов, лесного хозяйства и экологии Пермского края	7,2	7,3	7,2	7,6	7,4	7,4	7,4	Обеспечение деятельности (оказание услуг, выполнение работ) государственных учреждений (организаций) Мероприятия в области лесных отношений Осуществление отдельных полномочий в области лесных отношений
6.1.6	Доля лесных культур в общем объеме лесовосстановления на землях лесного фонда	%	Министерство природных ресурсов, лесного хозяйства и экологии Пермского края	12,0	12,0	9,6	10,4	10,0	10,0	10,0	Обеспечение деятельности (оказание услуг, выполнение работ) государственных учреждений (организаций) Мероприятия в области лесных отношений Осуществление отдельных полномочий в области лесных отношений
6.2	Лесоустройство лесничеств, планирование в области использования, охраны, защиты, воспроизводства лесов										
6.2.1	Площадь лесничеств, на которых проведено лесоустройство	тыс. га	Министерство природных ресурсов, лесного хозяйства и экологии Пермского края	0	230,9	554,5	1069,4	1069,4	1414,8	1860,7	Проведение лесоустроительных работ
6.2.2	Доля лесничеств, охваченных актуальным лесоустройством (не старше 10 лет)	%	Министерство природных ресурсов, лесного хозяйства и экологии Пермского края	0	3,5	7,1	14,2	14,2	17,8	21,4	Проведение лесоустроительных работ
6.3	Отвод лесосек для заготовки гражданами древесины для собственных нужд										
6.3.1	Объем древесины, переданной гражданам для собственных нужд	тыс. куб. м	Министерство природных ресурсов, лесного хозяйства и экологии Пермского края	0	1000,0	1000,0	1000,0	917,2	917,2	917,2	Обеспечение деятельности (оказание услуг, выполнение работ) государственных учреждений (организаций)



1	2	3	4	5	6	7	8	9	10	11	12
6.4	Содержание недвижимого имущества казенных учреждений (лесничество) и уплаты налогов, сборов и иных обязательных платежей в бюджетную систему Российской Федерации										
6.4.1	Площадь содержащегося недвижимого имущества казенных учреждений (лесничество)	кв. м	Министерство природных ресурсов, лесного хозяйства и экологии Пермского края	-	-	-	26422,4	26010,4	26010,4	26010,4	Обеспечение деятельности (оказание услуг, выполнение работ) государственных учреждений (организаций)
6.5	Обеспечение использования, охраны, защиты и воспроизводства лесов										
6.5.1	Лесистость территории субъекта Российской Федерации	%	Министерство природных ресурсов, лесного хозяйства и экологии Пермского края	71,4	71,4	71,5	71,5	71,4	71,4	71,4	Осуществление отдельных полномочий в области лесных отношений
6.5.2	Доля площади земель лесного фонда, переданных в аренду, в общей площади земель лесного фонда	%	Министерство природных ресурсов, лесного хозяйства и экологии Пермского края	56,3	56,5	56,8	49,0	50,0	51,0	51,5	Осуществление отдельных полномочий в области лесных отношений
6.5.3	Доля освоения переданной в пользование расчетной лесосеки	%	Министерство природных ресурсов, лесного хозяйства и экологии Пермского края	65,0	70,0	71,0	61,0	62,0	63,0	63,0	Осуществление отдельных полномочий в области лесных отношений
6.5.4	Объем платежей за использование лесов	млн. руб.	Министерство природных ресурсов, лесного хозяйства и экологии Пермского края	222,1	227,6	248,6	308,6	308,6	308,6	308,6	Осуществление отдельных полномочий в области лесных отношений
6.5.5	Доля возмещенного ущерба от нарушений лесного законодательства к нанесенному ущербу от нарушений лесного законодательства	%	Министерство природных ресурсов, лесного хозяйства и экологии Пермского края	4,4	5,4	6,4	7,4	8,4	9,4	10,4	Осуществление отдельных полномочий в области лесных отношений
6.5.6	Доля установленных нарушений лесного законодательства к общему количеству зарегистрированных случаев нарушения лесного законодательства	%	Министерство природных ресурсов, лесного хозяйства и экологии Пермского края	51,0	52,1	53,1	54,1	57,5	58,2	58,9	Осуществление отдельных полномочий в области лесных отношений
7	Подпрограмма «Развитие лесопромышленного комплекса»										
7.1	Предоставление субсидии на возмещение части затрат на уплату процентов по кредитам, полученным на цели реализации инвестиционных проектов создания новых высокотехнологичных обрабатывающих производств, а также на уплату лизинговых платежей за использование лесозаготовительной техники										
7.1.1	Объем инвестиций в основной капитал лесопромышленных предприятий	млн. руб.	Министерство природных ресурсов, лесного хозяйства и экологии Пермского края	1722,7	3222,7	-	-	-	-	-	Предоставление субсидии на возмещение части затрат на уплату процентов по кредитам, полученным на цели реализации инвестиционных проектов создания новых высокотехнологичных обрабатывающих производств, а также на уплату лизинговых платежей за использование лесозаготовительной техники
7.1.2	Фонд оплаты труда работников организаций ЛПК	млн. руб.	Министерство природных ресурсов, лесного хозяйства и экологии Пермского края	43,8	48,1	-	-	-	-	-	
7.1.3	Объем уплаченных налогов в консолидированный бюджет	млн. руб.	Министерство природных ресурсов, лесного хозяйства и экологии Пермского края	907,2	1088,6	-	-	-	-	-	

Приложение 3  
к государственной программе Пермского края «Воспроизводство  
и использование природных ресурсов

**Сведения о порядке сбора информации и методике расчета  
фактических значений целевых показателей государственной программы Пермского края  
«Воспроизводство и использование природных ресурсов»**

№ п/п	Наименование целевого показателя	Единица измерения	Периодичность и сроки формирования фактического значения целевого показателя	Формула расчета фактического значения целевого показателя	Источник информации
1	2	3	4	5	6
1	Налог на добычу полезных ископаемых в бюджет Пермского края	млн. рублей	Ежеквартально, до 15 числа месяца, следующего за отчетным периодом		Управление Федеральной налоговой службы по Пермскому краю
2	Размер предотвращенного экологического ущерба, потенциального ущерба от негативного воздействия поверхностных вод и аварий на гидротехнических сооружениях	млн. руб.	Ежегодно, не позднее 15 числа месяца, следующего за отчетным периодом	$Y = \sum Y_i$ где: Y – размер предотвращенного экологического ущерба, потенциального ущерба; Y <sub>i</sub> – размер потенциального ущерба, предотвращенного в результате завершения в отчетном году i-го мероприятия  $Дпплк = (Кндпк/К\text{ удлк}) \times 100 \%$ где: Дпплк – доля субъектов хозяйственной и иной деятельности, не превышающих нормативно допустимых выбросов загрязняющих веществ (от стационарных источников), от общего количества субъектов хозяйственной и иной деятельности с установленными нормативами выбросов загрязняющих веществ, %; Кндпк – количество субъектов хозяйственной и иной деятельности, не превышающих нормативы предельно допустимых выбросов загрязняющих веществ (от стационарных источников), шт.; Куллк – общее количество субъектов хозяйственной и иной деятельности с установленными нормативами выбросов загрязняющих веществ, шт.	Министерство природных ресурсов, лесного хозяйства и экологии Пермского края
3	Доля субъектов хозяйственной и иной деятельности, не превышающих нормативы предельно допустимых выбросов загрязняющих веществ (от стационарных источников), от общего количества субъектов хозяйственной и иной деятельности с установленными нормативами выбросов загрязняющих веществ	%	Ежегодно, не позднее 15 числа месяца, следующего за отчетным периодом		Территориальный орган Федеральной службы государственной статистики по Пермскому краю (Пермьстат)  (форма федерального статистического наблюдения 2-ТП (воздух) «Сведения об охране атмосферного воздуха», отчеты о результатах производственного экологического контроля субъектов хозяйственной и иной деятельности за отчетный год)
4	Доля площади Пермского края, занятой особо охраняемыми природными территориями регионального значения, от общей площади Пермского края	%	Полугодие, не позднее 15 числа месяца, следующего за отчетным периодом	$Дооплт = (SOOПт/SOБЩ) \times 100 \%$ где: Дооплт – доля площади Пермского края, занятой особо охраняемыми природными территориями регионального значения, от общей площади Пермского края, %; SOOПт – площадь Пермского края, занятая особо охраняемыми природными территориями регионального значения, га; SOBЩ – общая площадь Пермского края, га	Территориальный орган Федеральной службы государственной статистики по Пермскому краю (Пермьстат)  (форма федерального статистического наблюдения № 1-ООПт, утвержденная приказом Федеральной службы государственной статистики от 28 июля 2015 г. № 344 «Об утверждении статистического инструментария для организации федерального статистического наблюдения за сельским хозяйством и окружающей природной средой»)

1	2	3	4	5	6
5	Доля видов растительного мира, занесенных в Красную книгу Пермского края, статус редкости которых улучшился, в общем количестве видов растительного мира, занесенных в Красную книгу Пермского края	%	Ежегодно, не позднее 15 числа месяца, следующего за отчетным периодом	$Дпр = (Кру/Крм) \times 100 \%$ <p>где: Дпр – доля видов растительного мира, занесенных в Красную книгу Пермского края, статус редкости которых улучшился, в общем количестве видов растительного мира, занесенных в Красную книгу Пермского края, %; Кру – количество видов растительного мира, занесенных в Красную книгу Пермского края, статус редкости которых улучшился, шт.; Крм – количество видов растительного мира, занесенных в Красную книгу Пермского края, шт.</p>	Министерство природных ресурсов, лесного хозяйства и экологии Пермского края (отчет об исполнении государственного контракта по ведению мониторинга объектов животного и растительного мира, включенных в перечень объектов животного и растительного мира, занесенных в Красную книгу Пермского края, Перечень объектов животного и растительного мира, нуждающихся в особом внимании к их состоянию в природной среде, в том числе мониторинга мест их обитания (произрастания))
6	Индекс численности охотничьих ресурсов в охотничьих угодьях по видам: лось, медведь	%	Полугодие, не позднее 15 числа месяца, следующего за отчетным периодом	$Ичор = Чоро/Чорп,$ <p>где: Ичор – индекс численности охотничьих ресурсов в охотничьих угодьях; Чоро – численность охотничьих ресурсов по окончании охотничьего сезона в отчетном году; Чорп – численность охотничьих ресурсов по окончании предыдущего охотничьего сезона</p>	Министерство природных ресурсов, лесного хозяйства и экологии Пермского края (материалы государственного охотхозяйственного реестра Пермского края)
7	Объем поступлений в краевой бюджет сборов за пользование объектами животного мира	млн. рублей	Ежеквартально, до 15 числа месяца, следующего за отчетным периодом		Управление Федеральной налоговой службы по Пермскому краю
8	Объем платежей в бюджетную систему Российской Федерации от использования лесов, расположенных на землях лесного фонда, в расчете на 1 гектар земель лесного фонда	рублей на га	Ежеквартально, до 25 числа месяца, следующего за отчетным периодом	$Рга = Рлф/Плф,$ <p>где: Рга – объем платежей в бюджетную систему Российской Федерации от использования лесов, расположенных на землях лесного фонда, в расчете на 1 гектар земель лесного фонда; Рлф – объем платежей в бюджетную систему Российской Федерации от использования лесов на землях лесного фонда на территории субъекта Российской Федерации, тыс. руб.; Плф – площадь земель лесного фонда на территории субъекта Российской Федерации, тыс. га</p>	Управление Федерального казначейства по Пермскому краю (справка о перечислении поступлений в бюджет); Министерство природных ресурсов, лесного хозяйства и экологии Пермского края (Форма 1.1. ГЛР «Состав земель лесного фонда и земель иных категорий, на которых расположены леса»)
9	Доля лесных пожаров, ликвидированных в течение первых суток с момента обнаружения (по количеству случаев), в общем количестве лесных пожаров	%	Ежегодно, не позднее 25 числа месяца, следующего за отчетным периодом	$Дл = (ЛПс/ЛПО) \times 100 \%$ <p>где: Дл – доля лесных пожаров, ликвидированных в течение первых суток с момента обнаружения; ЛПс – количество лесных пожаров, ликвидированных в течение первых суток с момента обнаружения, случаев; ЛПО – общее количество лесных пожаров, случаев</p>	Министерство природных ресурсов, лесного хозяйства и экологии Пермского края (Форма 7-ОИП «Сведения о возникновении лесных пожаров и их тушении с учетом целевого назначения лесов»)

1	2	3	4	5	6
10	Доля фактического объема заготовки древесины к установленному допустимому объему изъятия древесины	%	Ежеквартально, не позднее 25 числа месяца, следующего за отчетным периодом	$Др = (Фр/Ои) \times 100 \%$ где: Др – доля фактического объема заготовки древесины к установленному допустимому объему изъятия древесины; Фр – рубки лесных насаждений, всего, тыс. м <sup>3</sup> ; Ои – допустимый объем изъятия древесины (расчетная лесосека), всего, тыс. м <sup>3</sup>	Министерство природных ресурсов, лесного хозяйства и экологии Пермского края (форма 12-ОИП «Сведения об отводе лесосек и рубках лесных насаждений»)
11	Объем инвестиций в основной капитал предприятий лесопромышленного комплекса	млн. рублей	Ежегодно, не позднее 25 марта, следующего за отчетным периодом		Территориальный орган Федеральной службы государственной статистики по Пермскому краю (Пермьстат)
12	Фонд оплаты труда работников организаций ЛПК	млн. рублей	Ежегодно, не позднее 25 марта, следующего за отчетным периодом		Территориальный орган Федеральной службы государственной статистики по Пермскому краю (Пермьстат)
13	Объем уплаченных налогов в консолидированный бюджет	млн. рублей	Ежегодно, не позднее 25 числа месяца, следующего за отчетным периодом	$Дэ = (Кэ/Ко) \times 100 \%$ где: Дэ – доля граждан, использующих механизм получения государственных услуг в электронной форме; Кэ – количество граждан, получивших услугу в электронном виде; Ко – общее количество граждан, получивших государственную услугу	Территориальный орган Федеральной службы государственной статистики по Пермскому краю (Пермьстат)
14	Доля граждан, использующих механизм получения государственных услуг в электронной форме	%	Ежеквартально, не позднее 25 числа месяца, следующего за отчетным периодом	$Дк = (Кк/Ко) \times 100 \%$ где: Дк – доля граждан, удовлетворенных качеством предоставления государственных услуг исполнительным органом государственной власти Пермского края; Кк – количество граждан, удовлетворенных качеством предоставления государственных услуг исполнительным органом государственной власти Пермского края; Ко – общее количество граждан, получивших государственную услугу	Министерство природных ресурсов, лесного хозяйства и экологии Пермского края
15	Доля заявителей, удовлетворенных качеством предоставления государственных услуг исполнительным органом государственной власти Пермского края, от общего числа заявителей, обратившихся за получением государственных услуг	%	Ежеквартально, не позднее 25 числа месяца, следующего за отчетным периодом	$Дк = (Кк/Ко) \times 100 \%$ где: Дк – доля граждан, удовлетворенных качеством предоставления государственных услуг исполнительным органом государственной власти Пермского края; Кк – количество граждан, удовлетворенных качеством предоставления государственных услуг исполнительным органом государственной власти Пермского края; Ко – общее количество граждан, получивших государственную услугу	Министерство природных ресурсов, лесного хозяйства и экологии Пермского края

1	2	3	4	5	6
16	Среднее число обращений представителей бизнес-сообщества в исполнительный орган государственной власти Пермского края для получения одной государственной услуги, связанной со сферой предпринимательской деятельности	ед.	Ежеквартально, не позднее 25 числа месяца, следующего за отчетным периодом	$SЧо = Чо/Ко) \times 100 \%$ , где: СЧо – среднее число обращений представителей бизнес-сообщества в исполнительный орган государственной власти Пермского края для получения одной государственной услуги, связанной со сферой предпринимательской деятельности; Чо – общее количество обращений представителей бизнес-сообщества в исполнительный орган государственной власти Пермского края за получением государственной услуги, связанной со сферой предпринимательской деятельности; Ко – количество оказанных государственных услуг, связанных со сферой предпринимательской деятельности, представителям бизнес-сообщества	Министерство природных ресурсов, лесного хозяйства и экологии Пермского края
17	Время ожидания в очереди при обращении заявителя в исполнительный орган государственной власти Пермского края для получения государственных услуг	минута	Ежеквартально, не позднее 25 числа месяца, следующего за отчетным периодом		Министерство природных ресурсов, лесного хозяйства и экологии Пермского края
18	Прирост запасов общераспространенных полезных ископаемых	млн. куб. м	Ежеквартально, до 15 числа месяца, следующего за отчетным периодом		Министерство природных ресурсов, лесного хозяйства и экологии Пермского края
19	Прирост запасов подземных вод	тыс. куб. м / сут.	Ежеквартально, до 15 числа месяца, следующего за отчетным периодом		Министерство природных ресурсов, лесного хозяйства и экологии Пермского края, департамент по недропользованию по Приволжскому федеральному округу
20	Прирост запасов нефти	млн. тонн	Ежеквартально, до 15 числа месяца, следующего за отчетным периодом		Департамент по недропользованию по Приволжскому федеральному округу
21	Платежи при пользовании недрами	млн. рублей	Ежеквартально, до 15 числа месяца, следующего за отчетным периодом		Управление Федерального казначейства по Пермскому краю (справка о перечислении поступлений в бюджеты по КБК 00011202000000000120)
22	Размер предотвращенного экологического ущерба и потенциального ущерба от негативного воздействия поверхностных вод, в том числе размер потенциального ущерба	млн. рублей	Ежегодно, не позднее 15 числа месяца, следующего за отчетным периодом	$Y = \sum Y_i$ , где: Y <sub>i</sub> – размер потенциального ущерба, предотвращенного в результате завершения в отчетном году i-го мероприятия	Министерство природных ресурсов, лесного хозяйства и экологии Пермского края
23	Доля водопользователей, осуществляющих использование водных объектов на основании предоставленных в установленном порядке прав пользования, в общем количестве водопользователей, осуществление водопользования которыми предусматривает приобретение прав пользования водными объектами	%	Полугодие, не позднее 15 числа месяца, следующего за отчетным периодом	$D = (K(\text{нач}) + K(\text{год})) / K(\text{общее}) * 100$ где: K(нач) – количество водопользователей, осуществляющих использование водных объектов на основании предоставленных в установленном порядке прав пользования, на начало отчетного периода; K(год) – количество водопользователей, получивших в установленном порядке право пользования водным объектом, в отчетном году; K(общее) – общее количество пользователей, осуществление водопользования которыми предусматривает приобретение прав пользования водными объектами	Министерство природных ресурсов, лесного хозяйства и экологии Пермского края

1	2	3	4	5	6
24	Объем платежей за пользование водными объектами	млн. рублей	Ежеквартально, не позднее 15 числа месяца, следующего за отчетным периодом		Управление Федерального казначейства по Пермскому краю (справка о перечислении поступлений в бюджеты по КБК 05211205010016000120, 81611625086020000140)
25	Доля протяженности установленных (нанесенных на землеустроительные карты) водохранных зон водных объектов в протяженности всей береговой линии, требующей установления водохранных зон (участков водных объектов, испытывающих антропогенное воздействие)	%	Ежегодно, не позднее 15 числа месяца, следующего за отчетным периодом	$D = \frac{K(\text{нач}) + K(\text{год})}{K(\text{общее})} * 100$ <p>где:            К(нач) – протяженность установленных (нанесенных на землеустроительные карты) водохранных зон на начало отчетного периода;            К(год) – протяженность установленных (нанесенных на землеустроительные карты) в результате реализации программных мероприятий в отчетном году;            К(общее) – общая протяженность береговой линии, требующей установления водохранных зон (участков водных объектов, испытывающих антропогенное воздействие)</p> $D = \frac{K(\text{нач}) + K(\text{год})}{K(\text{общее})} * 100$ <p>где:            К(нач) – площадь акватории водных объектов, на которой проведена очистка от донных отложений, на начало отчетного периода;            К(год) – площадь акватории водных объектов, на которой проведена очистка от донных отложений в результате реализации программных мероприятий, в отчетном году;            К(общее) – общая площадь водохранилищ, требующих улучшения экологического состояния</p>	Министерство природных ресурсов, лесного хозяйства и экологии Пермского края
26	Доля площади акватории водных объектов, на которой проведена очистка от донных отложений, к общей площади водохранилищ, требующих улучшения экологического состояния	%	Ежегодно, не позднее 15 числа месяца, следующего за отчетным периодом		Министерство природных ресурсов, лесного хозяйства и экологии Пермского края
27	Доля протяженности участков русел рек, на которых осуществлены работы по оптимизации их пропускной способности, в общей протяженности участков русел рек, нуждающихся в увеличении пропускной способности	%	Ежегодно, не позднее 15 числа месяца, следующего за отчетным периодом	$D = \frac{K(\text{нач}) + K(\text{год})}{K(\text{общее})} * 100$ <p>где:            К(нач) – протяженность расчищенных, углубленных, зарегулированных участков русел рек на начало отчетного периода;            К(год) – протяженность расчищенных, углубленных, зарегулированных участков русел рек в результате реализации программных мероприятий в отчетном году;            К(общее) – протяженность участков русел рек, нуждающихся в увеличении пропускной способности (включая протяженность участков, на которых осуществлены соответствующие работы)</p>	Министерство природных ресурсов, лесного хозяйства и экологии Пермского края
28	Размер потенциального ущерба от негативного воздействия вод и аварий на гидротехнических сооружениях	млн. руб.	Ежегодно, не позднее 15 числа месяца, следующего за отчетным периодом	$Y(\text{общий}) = \sum Y_i$ <p>где:            Y<sub>i</sub> – размер потенциального ущерба, предотвращенного в результате завершения в отчетном году i-го мероприятия</p>	Министерство природных ресурсов, лесного хозяйства и экологии Пермского края
29	Протяженность построенных защитных дамб и берегоукрепительных сооружений	м	Ежегодно, не позднее 15 числа месяца, следующего за отчетным периодом	$P(\text{общая}) = \sum P_i$ <p>где:            P<sub>i</sub> – протяженность i-го завершенного в отчетном году защитного сооружения (защитной дамбы или берегоукрепительного сооружения)</p>	Министерство природных ресурсов, лесного хозяйства и экологии Пермского края



1	2	3	4	5	6
30	Протяженность реконструированных и капитально отремонтированных защитных дамб берегоукрепительных сооружений	м	Ежегодно, не позднее 15 числа месяца, следующего за отчетным периодом	$P(\text{общая}) = \sum P_i,$ где: $P_i$ – протяженность i-го реконструированного или капитально отремонтированного в отчетном году защитного сооружения (защитной дамбы или берегоукрепительного сооружения)	Министерство природных ресурсов, лесного хозяйства и экологии Пермского края
31	Количество потенциально опасных ГТС прудов и водохранилищ с пониженным уровнем безопасности, приведенных к безопасному техническому состоянию	шт.	Ежегодно, не позднее 15 числа месяца, следующего за отчетным периодом	$K(\text{общая}) = \sum K_i,$ где: $K_i$ – потенциально опасное i-е ГТС пруда или водохранилища с пониженным уровнем безопасности, приведенное к безопасному техническому состоянию в отчетном году	Министерство природных ресурсов, лесного хозяйства и экологии Пермского края
32	Доля потенциально опасных ГТС прудов и водохранилищ с пониженным уровнем безопасности, приведенных к безопасному техническому состоянию, в общем количестве потенциально опасных ГТС	%	Ежегодно, не позднее 15 числа месяца, следующего за отчетным периодом	$D = \frac{K(\text{нач}) + K(\text{год})}{K(\text{общее})} \times 100,$ где: $K(\text{нач})$ – количество потенциально опасных ГТС, имеющих безопасное техническое состояние, на начало отчетного периода; $K(\text{год})$ – количество потенциально опасных ГТС, приведенных к безопасному техническому состоянию в отчетном году; $K(\text{общее})$ – общее количество потенциально опасных ГТС	Министерство природных ресурсов, лесного хозяйства и экологии Пермского края
33	Количество прудов и водохранилищ – источников хозяйственно-бытового и противопожарного водоснабжения населения, требующих создания, восстановления и ремонта	шт.	Ежегодно, не позднее 15 числа месяца, следующего за отчетным периодом	$K(\text{общее}) = \sum K_i,$ где: $K(\text{общее})$ – количество прудов и водохранилищ – источников хозяйственно-бытового и противопожарного водоснабжения населения, требующих создания, восстановления и ремонта; $K_i$ – i-й пруд или водохранилище – источник хозяйственно-бытового и противопожарного водоснабжения населения, созданный, восстановленный или капитально отремонтированный в отчетном году	Министерство природных ресурсов, лесного хозяйства и экологии Пермского края
34	Доля населения, проживающего на подверженных негативному воздействию вод территорий, защищенного в результате реализации программных мероприятий, в общем количестве населения, проживающего на таких территориях	%	Ежегодно, не позднее 15 числа месяца, следующего за отчетным периодом	$D = \frac{K(\text{нач}) + K(\text{год})}{K(\text{общее})} \times 100,$ где: $K(\text{нач})$ – количество населения, проживающего на территориях, подверженных негативному воздействию вод, защищенного в результате реализации программных мероприятий, на начало отчетного периода; $K(\text{год})$ – количество населения, проживающего на территориях, подверженных негативному воздействию вод, защищенного в результате реализации программных мероприятий в отчетном году; $K(\text{общее})$ – общее количество населения, проживающего на территориях, подверженных негативному воздействию вод	Министерство природных ресурсов, лесного хозяйства и экологии Пермского края

1	2	3	4	5	6
35	Протяженность реконструированных и капитально отремонтированных защитных дамб берегоукрепительных сооружений	м	Ежегодно, не позднее 15 числа месяца, следующего за отчетным периодом	$P(\text{общая}) = \sum P_i$ <p>где:  <math>P_i</math> – протяженность i-го реконструированного и капитально отремонтированного в отчетном году защитного сооружения (дамбы или берегоукрепительного сооружения) ретивонального значения</p>	Министерство природных ресурсов, лесного хозяйства и экологии Пермского края
36	Протяженность дамб, находящихся в собственности Пермского края, содержащихся в работоспособном состоянии	км	Ежегодно, не позднее 15 числа месяца, следующего за отчетным периодом	$P(\text{общая}) = \sum P_i$ <p>где:  <math>P_i</math> – протяженность i-й дамбы, находящейся в собственности Пермского края, содержащейся в работоспособном состоянии</p>	Министерство природных ресурсов, лесного хозяйства и экологии Пермского края
37	Количество створов, на которых организовано ведение государственного мониторинга водных объектов	шт.	Ежегодно, не позднее 15 числа месяца, следующего за отчетным периодом		Министерство природных ресурсов, лесного хозяйства и экологии Пермского края (отчет о выполнении государственного контракта)
38	Количество объектов, для которых рассчитаны волны прорыва и зоны затопления	шт.	Ежегодно, не позднее 15 числа месяца, следующего за отчетным периодом		Министерство природных ресурсов, лесного хозяйства и экологии Пермского края (количество объектов в соответствии с заключенными и выполненными государственными контрактами)
39	Количество организованных конференций, конкурсов по вопросам развития водохозяйственного комплекса Пермского края	шт.	Ежегодно, не позднее 15 числа месяца, следующего за отчетным периодом		Министерство природных ресурсов, лесного хозяйства и экологии Пермского края (количество организованных конференций в соответствии с заключенными и выполненными государственными контрактами)
40	Доля заключений государственной экологической экспертизы, отмененных в судебном порядке	%	Ежеквартально, не позднее 15 числа месяца, следующего за отчетным периодом	$\text{Доээ} = (\text{Коээ} / \text{Кээ}) \times 100\%$ <p>где:  Доээ – доля заключений ГЭЭ, отмененных в судебном порядке, %;  Коээ – количество отмененных в судебном порядке заключений ГЭЭ, шт.;  Кээ – общее количество заключений ГЭЭ, шт.</p>	Министерство природных ресурсов, лесного хозяйства и экологии Пермского края (решения суда, отменяющие приказы Министерства природных ресурсов, лесного хозяйства и экологии Пермского края «Об утверждении сводного заключения государственной экологической экспертизы»)
41	Количество исполнительных органов государственной власти Пермского края и органов местного самоуправления, обеспеченных специализированной гидрометеорологической информацией, данными о состоянии окружающей среды	единиц	Полугодие, не позднее 15 числа месяца, следующего за отчетным периодом		Министерство природных ресурсов, лесного хозяйства и экологии Пермского края (отчет об исполнении государственного контракта на оказание услуг по реализации Соглашения между Федеральной службой по гидрометеорологии и мониторингу окружающей среды и Правительством Пермского края от 27.10.2006 № 37 «О совместном решении задач в сферах наблюдения за состоянием окружающей среды, ее загрязнением, гидрометеорологии и смежных с ней областях в Пермском крае»)

1	2	3	4	5	6
42	Доля нормативного использования и охраны водных объектов	%	Ежегодно, не позднее 15 числа месяца, следующего за отчетным периодом	$N = 1 - \frac{\text{Кадм.во} - \text{К мво}}{\text{Кадм.во}} \times 100 \%,$ <p>где:            N – обеспечение нормативного использования и охраны водных объектов, %;            Кадм.во – количество субъектов хозяйственной и иной деятельности, привлеченных к административной ответственности за нарушение в области использования и охраны водных объектов, шт.;            К мво – общее количество контрольно-надзорных мероприятий в области использования и охраны водных объектов, шт.</p>	Государственная инспекция по экологии и природопользованию Пермского края (Доклад об осуществлении и эффективности государственного регионального экологического надзора в Пермском крае (за отчетный год))
43	Доля ООПТ регионального значения, для которых оформлены кадастровые дела, от общего количества ООПТ регионального значения	%	Ежегодно, не позднее 15 числа месяца, следующего за отчетным периодом	$\text{Доппт} = \frac{\text{Ккд}/\text{КООПТ}}{\text{Ккд}} \times 100 \%,$ <p>где:            Доппт – доля ООПТ регионального значения, для которых оформлены кадастровые дела, от общего количества ООПТ регионального значения, %;            Ккд – число ООПТ регионального значения Пермского края, для которых оформлены кадастровые дела, шт.;            КООПТ – общее число ООПТ регионального значения Пермского края, шт.</p>	Министерство природных ресурсов, лесного хозяйства и экологии Пермского края (Отчеты об исполнении государственных контрактов на выполнение работ по проведению мониторинга особо охраняемых природных территорий регионального значения, ведению государственного кадастра ООПТ регионального значения)
44	Доля ООПТ регионального значения, сведения об охранных зонах которых внесены в государственный кадастр недвижимости	%	Полугодие, не позднее 15 числа месяца, следующего за отчетным периодом	$\text{Допптк} = \frac{\text{Ккн}/\text{КООПТ}}{\text{Ккн}} \times 100 \%,$ <p>где:            Допптк – доля ООПТ регионального значения, сведения об охранных зонах которых внесены в государственный кадастр недвижимости, от общего количества охранных зон особо охраняемых территорий регионального значения, %;            Ккн – число ООПТ регионального значения, сведения об охранных зонах которых внесены в государственный кадастр недвижимости, шт.;            КООПТ – общее число охранных зон ООПТ регионального значения Пермского края, шт.</p>	Филиал ФГБУ «ФКП Росреестра» по Пермскому краю (письма о внесении в государственный кадастр недвижимости сведений об охранных зонах ООПТ регионального значения как о зонах с особыми условиями использования территории)
45	Доля ООПТ регионального значения, сведения о которых внесены в государственный кадастр недвижимости	%	Полугодие, не позднее 15 числа месяца, следующего за отчетным периодом	$\text{Допптк} = \frac{\text{Ккн}/\text{КООПТ}}{\text{Ккн}} \times 100 \%,$ <p>где:            Допптк – доля ООПТ регионального значения, сведения о которых внесены в государственный кадастр недвижимости, от общего количества особо охраняемых территорий регионального значения, %;            Ккн – число ООПТ регионального значения, сведения о которых внесены в государственный кадастр недвижимости, шт.;            КООПТ – общее число ООПТ регионального значения Пермского края, шт.</p>	Филиал ФГБУ «ФКП Росреестра» по Пермскому краю (письма о внесении в государственный кадастр недвижимости сведений об ООПТ регионального значения как о зонах с особыми условиями использования территории)

1	2	3	4	5	6
46	Доля ООПТ, на которых создана инфраструктура для развития экологического туризма, от общего количества ООПТ	%	Полугодие, не позднее 15 числа месяца, следующего за отчетным периодом	$\text{Доопт} = (\text{Кинфр}/\text{КООПТ}) \times 100 \%,$ где: Доопт – доля ООПТ, на которых создана инфраструктура для развития экологического туризма, от общего количества ООПТ, %; Кинфр – число ООПТ, на которых создана инфраструктура для развития экологического туризма, шт.; КООПТ – общее число ООПТ регионального значения Пермского края, шт.	Министерство природных ресурсов, лесного хозяйства и экологии Пермского края (Отчеты об исполнении государственных контрактов на выполнение работ по устройству ООПТ регионального значения)
47	Доля обследованных мест обитания видов животного и растительного мира, занесенных в Красную книгу Пермского края, от общего количества мест обитания видов животного и растительного мира, занесенных в Красную книгу Пермского края	%	Полугодие, не позднее 15 числа месяца, следующего за отчетным периодом	$\text{До} = (\text{Ком}/\text{Кжр}) \times 100 \%,$ где: До – доля обследованных мест обитания видов животного и растительного мира, занесенных в Красную книгу Пермского края, %; Ком – количество обследованных мест обитания видов животного и растительного мира, занесенных в Красную книгу Пермского края, шт.; Кжр – общее количество мест обитания видов животного и растительного мира, занесенных в Красную книгу Пермского края, шт.	Министерство природных ресурсов, лесного хозяйства и экологии Пермского края (Отчет об исполнении государственного контракта по ведению мониторинга объектов животного и растительного мира, занесенных в Красную книгу Пермского края, Перечень объектов животного и растительного мира, нуждающихся в особом внимании к их состоянию в природной среде, в том числе мониторинга мест их обитания (произрастания))
48	Доля мест обитания растений, занесенных в Красную книгу Пермского края, от общего количества мест обитания редких видов растений	%	Ежегодно, не позднее 15 числа месяца, следующего за отчетным периодом	$\text{Дмо} = (\text{Крв}/\text{Кмо}) \times 100 \%,$ где: Дмо – прирост новых мест обитания растений, занесенных в Красную книгу Пермского края, %; Крв – количество мест, высаженных редких видов растений (реинтродуцированных в природную среду), занесенных в Красную книгу Пермского края, шт.; Кмо – общее количество мест обитания редких видов растений, занесенных в Красную книгу Пермского края, шт.	Министерство природных ресурсов, лесного хозяйства и экологии Пермского края (Отчет об исполнении Государственного контракта по выполнению работ по созданию, поддержанию и развитию живых коллекций растений, занесенных в Красную книгу Пермского края)
49	Доля площади Пермского края, обследованной с целью выявления редких и исчезающих почв, от общей площади, подлежащей обследованию	%	Полугодие, не позднее 15 числа месяца, следующего за отчетным периодом	$\text{Ди} = (\text{По}/\text{Пп}) \times 100 \%,$ где: Ди – доля площади Пермского края, обследованная с целью выявления редких и исчезающих почв, %; По – площадь Пермского края, обследованная с целью выявления редких и исчезающих почв, га; Пп – площадь Пермского края, подлежащая обследованию с целью выявления редких и исчезающих почв, га	Министерство природных ресурсов, лесного хозяйства и экологии Пермского края (Отчет об исполнении государственного контракта на выполнение работ по выявлению участков редких и исчезающих почв и подготовке обоснований по включению выявленных ценных почвенных объектов в Красную книгу почв Пермского края)
50	Доля населения Пермского края, привлеченная к участию в природоохранной деятельности	%	Ежегодно, не позднее 15 числа месяца, следующего за отчетным периодом	$\text{Ддл} = (\text{Кнл}/\text{Ко}) \times 100 \%,$ где: Ддл – доля населения Пермского края, привлеченная к участию в природоохранной деятельности, %; Кнл – количество населения Пермского края, привлеченного к участию в природоохранной деятельности, тыс. чел.; Ко – количество населения Пермского края, тыс. чел.	Министерство природных ресурсов, лесного хозяйства и экологии Пермского края (Ежегодный протокол заседания организационного комитета регионального этапа Всероссийской Акции Дней защиты от экологической опасности на территории Пермского края)

1	2	3	4	5	6
51	Доля площади государственных природных биологических охотничьих заказников Пермского края, на которой организована охрана, в общей площади Пермского края	%	Ежеквартально, не позднее 15 числа месяца, следующего за отчетным периодом	<p>Доз – доля площади государственных природных биологических охотничьих заказников Пермского края, на которой организована охрана, в общей площади Пермского края; Поз – площадь государственных природных биологических охотничьих заказников Пермского края, на которой организована охрана; Ппп – общая площадь Пермского края в отчетный период</p> $Доз = (Поз/Ппп) \times 100\%$ <p>где:</p>	Министерство природных ресурсов, лесного хозяйства и экологии Пермского края (Отчет о выполнении государственного задания)
52	Доля фактической добычи охотничьих ресурсов к установленным лимитам добычи по видам охотничьих ресурсов: медведь	%	Ежеквартально, не позднее 15 числа месяца, следующего за отчетным периодом	$P_1 = (D / L) \times 100\%$ <p>где:</p> <p>P<sub>1</sub> – отношение фактической добычи охотничьих ресурсов к установленным лимитам добычи по видам охотничьих ресурсов, процентов;</p> <p>D – фактическая добыча вида охотничьих ресурсов, особей;</p> <p>L – установленный лимит добычи вида охотничьих ресурсов, особей</p>	Министерство природных ресурсов, лесного хозяйства и экологии Пермского края (данные государственного охотхозяйственного реестра Пермского края)
53	Доля видов охотничьих ресурсов, по которым ведется учет их численности в рамках государственного мониторинга охотничьих ресурсов и среды их обитания, к общему количеству видов охотничьих ресурсов, обитающих на территории Пермского края	%	Полугодие, не позднее 15 числа месяца, следующего за отчетным периодом	$P_v = (Kуч / Кобщ) \times 100\%$ <p>где:</p> <p>P<sub>v</sub> – отношение количества видов охотничьих ресурсов, по которым ведется учет их численности в рамках государственного мониторинга охотничьих ресурсов и среды их обитания, к общему количеству видов охотничьих ресурсов, обитающих на территории субъекта Российской Федерации, процентов;</p> <p>Куч – количество видов охотничьих ресурсов, по которым ведется учет их численности в рамках государственного мониторинга охотничьих ресурсов и среды их обитания, единиц;</p> <p>Кобщ – общее количество видов охотничьих ресурсов, обитающих на территории субъекта Российской Федерации, единиц</p>	Министерство природных ресурсов, лесного хозяйства и экологии Пермского края (Отчет об осуществлении государственного мониторинга охотничьих ресурсов и среды их обитания)
54	Количество объектов животного мира, по которым ведется учет и мониторинг их состояния в рамках государственного учета и мониторинга объектов животного мира, не отнесенных к охотничьим ресурсам и водным биологическим ресурсам	ед.	Полугодие, не позднее 15 числа месяца, следующего за отчетным периодом		Министерство природных ресурсов, лесного хозяйства и экологии Пермского края (Отчет по государственному контракту на выполнение мероприятия «Охрана и использование объектов животного мира (за исключением охотничьих ресурсов и водных биологических ресурсов)»)
55	Доля устраненных нарушений в области охраны объектов животного мира, не отнесенных к охотничьим ресурсам, от общего количества выявленных	%	Ежеквартально, не позднее 15 числа месяца, следующего за отчетным периодом	$Дун = (Кун/Квн) \times 100\%$ <p>где:</p> <p>Дун – доля устраненных нарушений в области охраны объектов животного мира, не отнесенных к охотничьим ресурсам, от общего количества выявленных;</p> <p>Кун – количество устраненных нарушений в области охраны объектов животного мира, не отнесенных к охотничьим ресурсам;</p> <p>Квн – общее количество выявленных нарушений в указанной области в отчетный период</p>	Министерство природных ресурсов, лесного хозяйства и экологии Пермского края

1	2	3	4	5	6
56	Доля площади закрепленных охотничьих угодий в общей площади охотничьих угодий Пермского края	%	Ежеквартально, не позднее 15 числа месяца, следующего за отчетным периодом	$P_s = (S_{акр} / S_{общ}) \times 100\%$ ,           где: $P_s$ – доля площади закрепленных охотничьих угодий в общей площади охотничьих угодий субъекта Российской Федерации, процентов; $S_{акр}$ – площадь закрепленных охотничьих угодий в субъекте Российской Федерации, гектар; $S_{общ}$ – общая площадь охотничьих угодий в субъекте Российской Федерации, гектар	Министерство природных ресурсов, лесного хозяйства и экологии Пермского края
57	Продуктивность охотничьих угодий в субъекте Российской Федерации	руб./га	Полугодие, не позднее 15 числа месяца, следующего за отчетным периодом	$P_p = \sum_{i=1}^N P_i / S_{общ}$ ,           где: $P_p$ – итоговый показатель продуктивности охотничьих угодий в субъекте Российской Федерации, рублей/гектар; $S_{общ}$ – общая площадь охотничьих угодий в субъекте Российской Федерации, гектар; $N$ – количество видов охотничьих животных, добываемых в субъекте Российской Федерации; $P_i$ – показатель продуктивности по каждому виду охотничьих ресурсов, добываемому в субъекте Российской Федерации, рублей, рассчитывается по формуле: $P_i = K_i \times T_i$ ,           где: $K_i$ – количество особей вида охотничьих ресурсов, добытых в субъекте Российской Федерации в течение сезона охоты (с 01 августа предыдущего года по 01 августа текущего года), особей; $T_i$ – такса для расчета продуктивности охотничьих угодий в субъекте Российской Федерации, рублей	Министерство природных ресурсов, лесного хозяйства и экологии Пермского края
58	Площадь водных объектов, на которой выполнены мероприятия по очистке водных объектов от брошенных орудий добычи (вылова)	км2	Полугодие, не позднее 15 числа месяца, следующего за отчетным периодом		Министерство природных ресурсов, лесного хозяйства и экологии Пермского края (отчет по государственному контракту на выполнение мероприятия «Организация, регулирование и охрана водных биологических ресурсов»)



1	2	3	4	5	6
59	Доля площади лесов, вырубленных из состава покрытых лесной растительностью земель лесного фонда в связи с воздействием пожаров, вредных организмов, рубок и других факторов, в общей площади покрытых лесной растительностью земель лесного фонда	%	Ежеквартально, не позднее 25 числа месяца, следующего за отчетным периодом	Двл – доля площади лесов, вырубленных из состава покрытых лесной растительностью земель лесного фонда в связи с воздействием пожаров, вредных организмов, рубок и других факторов, в общей площади покрытых лесной растительностью земель лесного фонда; Ппл – погибло лесных насаждений всего в связи с воздействием пожаров, вредных организмов, тыс. га; Пвл – площадь вырубленных из состава покрытых лесной растительностью земель лесного фонда в связи со сплошными рубками, тыс. га; Ппр – площадь покрытых лесной растительностью земель лесного фонда, тыс. га  Двл = (Ппл + Пвл) / Ппр x 100 %, где:	Министерство природных ресурсов, лесного хозяйства и экологии Пермского края (Форма 12-ОИП «Сведения об отводе лесосек и рубках лесных насаждений»); Форма оперативной отчетности 1-ОЛПМ-ро слесозащита «Сводная оперативная информация о поврежденных и погибших насаждениях»; Форма 1.1. ГЛР «Состав земель лесного фонда и земель иных категорий, на которых расположены леса»
60	Доля крупных лесных пожаров в общем количестве лесных пожаров	%	Ежегодно, не позднее 25 числа месяца, следующего за отчетным периодом	Дкп – доля крупных лесных пожаров в общем количестве лесных пожаров; Ккп – количество крупных лесных пожаров, случаев; Коп – общее количество лесных пожаров  Дкп = (Ккп / Коп) x 100 %, где:	Министерство природных ресурсов, лесного хозяйства и экологии Пермского края (форма 7-ОИП «Сведения о возникновении лесных пожаров и их тушении с учетом целевого назначения лесов»)
61	Доля площади проведенных санитарно-оздоровительных мероприятий к площади погибших и поврежденных лесов	%	Ежегодно, не позднее 25 числа месяца, следующего за отчетным периодом	Дсом – доля площади проведенных санитарно-оздоровительных мероприятий к площади погибших и поврежденных лесов; Псом – площадь проведенных санитарно-оздоровительных мероприятий, тыс. га; Пплл – площадь погибших и поврежденных лесов, тыс. га  Дсом = Псом / Пплл x 100 %, где:	Министерство природных ресурсов, лесного хозяйства и экологии Пермского края (Форма 12-ОИП «Сведения об отводе лесосек и рубках лесных насаждений»); Форма оперативной отчетности 1-ОЛПМ-ро слесозащита «Сводная оперативная информация о поврежденных и погибших насаждениях»)
62	Доля площади ценных лесных насаждений в составе покрытых лесной растительностью земель лесного фонда	%	Ежегодно, не позднее 01 марта года, следующего за отчетным периодом	Дцл – доля площади ценных лесных насаждений в составе покрытых лесной растительностью земель лесного фонда; Пцл – площадь ценных лесных насаждений на покрытых лесной растительностью землях лесного фонда на территории субъекта Российской Федерации, тыс. га; Плр – площадь покрытых лесной растительностью земель лесного фонда на территории субъекта Российской Федерации, тыс. га  Дцл = (Пцл / Плр) x 100 %, где:	Министерство природных ресурсов, лесного хозяйства и экологии Пермского края (Форма 1.8 ГЛР «Распределение площади лесов и запасов древесины по преобладающим породам и группам возрастов»); Форма 1.1. ГЛР «Состав земель лесного фонда и земель иных категорий, на которых расположены леса»
63	Доля площади искусственного лесовосстановления к площади вырубленных лесов в результате сплошных рубок и гибели лесов	%	Ежеквартально, не позднее 25 числа месяца, следующего за отчетным периодом	Дил – доля площади искусственного лесовосстановления к площади вырубленных лесов в результате сплошных рубок и гибели лесов; Пил – площадь искусственного лесовосстановления, га; Пер – площадь сплошных рубок, га  Дил = Пил / Пер x 100 %, где:	Министерство природных ресурсов, лесного хозяйства и экологии Пермского края (Отчет 12-ОИП «Сведения об отводе лесосек и рубках лесных насаждений»)

1	2	3	4	5	6
64	Доля лесных культур в общем объеме лесовосстановления на землях лесного фонда	%	Ежеквартально, не позднее 25 числа месяца, следующего за отчетным периодом	$\text{Длк} = (\text{Плл}/\text{Плв}) \times 100 \%$ <p>где:  Длк – доля лесных культур в общем объеме лесовосстановления на землях лесного фонда;  Плл – площадь искусственного лесовосстановления, га;  Плв – площадь лесовосстановления на землях лесного фонда, га</p>	Министерство природных ресурсов, лесного хозяйства и экологии Пермского края (Отчет Опер ЛВ «Оперативная информация о лесовосстановлении и лесоразведении»)
65	Площадь лесничеств, на которых проведено лесоустройство	тыс. га	Ежегодно, не позднее 01 марта года, следующего за отчетным периодом	$\text{Дл} = (\text{Клл}/\text{Кол}) \times 100 \%$ <p>где:  Дл – доля лесничеств, охваченных актуальным лесоустройством;  Клл – количество лесничеств с проведенным лесоустройством давностью до 10 лет, тыс. га;  Кол – общее количество лесничеств, тыс. га</p>	Министерство природных ресурсов, лесного хозяйства и экологии Пермского края (Форма 1.3. ГЛР «Изученность лесов»)
66	Доля лесничеств, охваченных актуальным лесоустройством (не старше 10 лет)	%	Ежегодно, не позднее 01 марта года, следующего за отчетным периодом	$\text{Дл} = (\text{Клл}/\text{Кол}) \times 100 \%$ <p>где:  Дл – доля лесничеств, охваченных актуальным лесоустройством;  Клл – количество лесничеств с проведенным лесоустройством давностью до 10 лет, тыс. га;  Кол – общее количество лесничеств, тыс. га</p>	Министерство природных ресурсов, лесного хозяйства и экологии Пермского края (Форма 1.3. ГЛР «Изученность лесов»)
67	Объем древесины, переданной гражданам для собственных нужд	тыс. куб. м	Ежеквартально, не позднее 25 числа месяца, следующего за отчетным периодом		Министерство природных ресурсов, лесного хозяйства и экологии Пермского края (форма 9-ОИП «Сведения о заготовке древесины на основании договоров купли-продажи лесных насаждений и контрактов на выполнение работ по охране, защите, воспроизводству лесов, в которые включены условия купли-продажи лесных насаждений»)
68	Площадь недвижимого имущества казенных учреждений (лесничеств)	кв. м	Ежегодно, не позднее 15 числа месяца, следующего за отчетным периодом		Министерство по управлению имуществом и земельным отношениям Пермского края (Выписка из реестра государственной собственности Пермского края)
69	Лесистость территории субъекта Российской Федерации	%	Ежегодно, не позднее 01 марта года, следующего за отчетным периодом	$\text{Л} = (\text{Плр}/\text{Пс}) \times 100 \%$ <p>где:  Л – лесистость территории субъекта Российской Федерации;  Плр – площадь покрытых лесной растительностью земель на территории субъекта Российской Федерации, тыс. га;  Пс – площадь субъекта Российской Федерации, тыс. га</p>	Министерство природных ресурсов, лесного хозяйства и экологии Пермского края (Форма 1.1. ГЛР «Состав земель лесного фонда и земель иных категорий, на которых расположены леса»)
70	Доля площади земель лесного фонда, переданных в аренду, в общей площади земель лесного фонда	%	Раз в полугодие, не позднее 25 числа месяца, следующего за отчетным периодом	$\text{Дпа} = (\text{Па}/\text{Плф}) \times 100 \%$ <p>где:  Дпа – доля площади земель лесного фонда, переданных в аренду, в общей площади земель лесного фонда;  Па – площадь земель лесного фонда, переданных в аренду, тыс. га;  Плф – площадь земель лесного фонда на территории субъекта Российской Федерации, тыс. га</p>	Министерство природных ресурсов, лесного хозяйства и экологии Пермского края (форма 6-ОИП «Сведения об использовании лесных участков, предоставленных в аренду, постоянное (бессрочное) и безвозмездное пользование»; Форма 1.1. ГЛР «Состав земель лесного фонда и земель иных категорий, на которых расположены леса»)

1	2	3	4	5	6
71	Доля освоения переданной в пользование расчетной лесосеки	%	Ежеквартально, не позднее 25 числа месяца, следующего за отчетным периодом	$До = (Рлн/Олд) \times 100 \%$ , где: До – доля освоения переданной в пользование расчетной лесосеки; Рлн – рубка лесных насаждений, тыс. м3; Олд – объем ликвидной древесины, переданной в аренду, тыс. м3	Министерство природных ресурсов, лесного хозяйства и экологии Пермского края (Форма 12-ОИП «Сведения об отводе лесосек и рубках лесных насаждений»)
72	Объем платежей за использование лесов	млн. руб.	Ежеквартально, не позднее 25 числа месяца, следующего за отчетным периодом	$Ду = (Св/Со) \times 100 \%$ , где: Ду – доля возмещенного ущерба от нарушений лесного законодательства к нанесенному ущербу от нарушений лесного законодательства;	Управление Федерального казначейства по Пермскому краю (справка о перечислении поступлений в бюджеты, по КБК 81611204000000000120)
73	Доля возмещенного ущерба от нарушений лесного законодательства к нанесенному ущербу от нарушений лесного законодательства	%	Раз в полугодие, не позднее 25 числа месяца, следующего за отчетным периодом	$Св$ – сумма возмещенного ущерба от нарушений лесного законодательства на территории субъекта Российской Федерации, тыс. руб.; $Со$ – общая сумма причиненного ущерба от нарушений лесного законодательства на территории субъекта Российской Федерации, тыс. руб.	Министерство природных ресурсов, лесного хозяйства и экологии Пермского края (Форма 8-ОИП «Сведения об осуществлении федерального государственного лесного надзора (лесной охраны)»)
74	Доля установленных нарушителей лесного законодательства к общему количеству зарегистрированных случаев нарушения лесного законодательства	%	Раз в полугодие, не позднее 25 числа месяца, следующего за отчетным периодом	$Дн = (Ку/Ко) \times 100 \%$ , где: Дн – доля установленных нарушителей лесного законодательства к общему количеству зарегистрированных случаев нарушения лесного законодательства; Ку – количество случаев с установленными нарушителями лесного законодательства; Ко – общее количество зарегистрированных случаев нарушений лесного законодательства	Министерство природных ресурсов, лесного хозяйства и экологии Пермского края (Форма 8-ОИП «Сведения об осуществлении федерального государственного лесного надзора (лесной охраны)»)

Приложение 4  
к государственной программе Пермского края «Воспроизводство и использование природных ресурсов»

Таблица 1

**Финансовое обеспечение реализации государственной программы Пермского края «Воспроизводство и использование природных ресурсов» за счет средств бюджета Пермского края, 2014-2015 годы**

Наименование государственной программы, подпрограммы, основного мероприятия (ведомственной целевой программы), мероприятия	Ответственный исполнитель, соисполнители, участники (ГРБС)	Код бюджетной классификации				Расходы, тыс. руб.	
		ГРБС	Рз Пр	ЦСР	КВР	2014	2015
1	2	3	4	5	6	7	8
	всего	x	x	x	x	412554,8	315205,4
Государственная программа «Воспроизводство и использование природных ресурсов»	Министерство природных ресурсов, лесного хозяйства и экологии Пермского края	816	x	x	x	317289,0	248100,9

1	2	3	4	5	6	7	8
Государственная инспекция по экологии и природопользованию Пермского края	Государственная инспекция по экологии и природопользованию Пермского края	815	x	x	x	40008,7	21807,1
	Государственная инспекция по охране и использованию объектов животного мира Пермского края	819	x	x	x	46005,7	45127,8
Министерство строительства и жилищно-коммунального хозяйства Пермского края	Министерство строительства и жилищно-коммунального хозяйства Пермского края	814	x	x	x	9251,4	169,6
	всего	816	x	x	x	33 404,4	18 804,4
Министерство природных ресурсов, лесного хозяйства и экологии Пермского края	Министерство природных ресурсов, лесного хозяйства и экологии Пермского края	816	x	x	x	33 404,4	18 804,4
	Министерство природных ресурсов, лесного хозяйства и экологии Пермского края	816	0404	1512001	200	32 200,0	17 600,0
Министерство природных ресурсов, лесного хозяйства и экологии Пермского края	Министерство природных ресурсов, лесного хозяйства и экологии Пермского края	816	0404	1512001	200	2 000,0	0,0
	Министерство природных ресурсов, лесного хозяйства и экологии Пермского края	816	0404	1512001	200	9 430,0	0,0
Министерство природных ресурсов, лесного хозяйства и экологии Пермского края	Министерство природных ресурсов, лесного хозяйства и экологии Пермского края	816	0404	1512001	200	1 000,0	0,0
	Министерство природных ресурсов, лесного хозяйства и экологии Пермского края	816	0404	1512001	200	800,0	0,0
Министерство природных ресурсов, лесного хозяйства и экологии Пермского края	Министерство природных ресурсов, лесного хозяйства и экологии Пермского края	816	0404	1512001	200	5 967,5	0,0
	Министерство природных ресурсов, лесного хозяйства и экологии Пермского края	816	0404	1512001	200	2 700,0	0,0
Министерство природных ресурсов, лесного хозяйства и экологии Пермского края	Министерство природных ресурсов, лесного хозяйства и экологии Пермского края	816	0404	1512001	200	2 430,0	0,0
	Министерство природных ресурсов, лесного хозяйства и экологии Пермского края	816	0404	1512001	200	0,0	10 300,0
Министерство природных ресурсов, лесного хозяйства и экологии Пермского края	Министерство природных ресурсов, лесного хозяйства и экологии Пермского края	816	0404	1512001	200	0,0	0,0
	Министерство природных ресурсов, лесного хозяйства и экологии Пермского края	816	0404	1512001	200	2 272,5	5 000,0
Министерство природных ресурсов, лесного хозяйства и экологии Пермского края	Министерство природных ресурсов, лесного хозяйства и экологии Пермского края	816	0404	1512001	200	2 000,0	1 500,0
	Министерство природных ресурсов, лесного хозяйства и экологии Пермского края	816	0404	1512001	200	0,0	0,0
Министерство природных ресурсов, лесного хозяйства и экологии Пермского края	Министерство природных ресурсов, лесного хозяйства и экологии Пермского края	816	0404	1512001	200	800,0	800,0
	Министерство природных ресурсов, лесного хозяйства и экологии Пермского края	816	0404	1512001	200	350,0	0,0
Министерство природных ресурсов, лесного хозяйства и экологии Пермского края	Министерство природных ресурсов, лесного хозяйства и экологии Пермского края	816	0404	1512001	200	2 450,0	0,0
	Министерство природных ресурсов, лесного хозяйства и экологии Пермского края	816	0404	1512001	200	0,0	0,0

1	2	3	4	5	6	7	8
1.2. Основное мероприятие «Лицензирование общераспространенных полезных ископаемых»	Министерство природных ресурсов, лесного хозяйства и экологии Пермского края	816	0113	1512002	200	1 204,4	1 204,4
	всего	x	x	x	x	72066,9	57253,2
3. Подпрограмма «Развитие водохозяйственного комплекса Пермского края»	Министерство природных ресурсов, лесного хозяйства и экологии Пермского края	816	0406	1526211	500	50561,6	47055,5
			0406	1524200	400	576,2	576,2
			0406	1522001	200	4330,0	2862,0
			0406	1522002	200	7347,7	6589,9
	Министерство строительства и жилищно-коммунального хозяйства Пермского края	814	0406	1524200	400	9251,4	169,6
3.1. Основное мероприятие «Мероприятия по предупреждению негативного воздействия поверхностных вод и аварий на гидротехнических сооружениях, находящихся в муниципальной собственности, а также бесхозяйных гидротехнических сооружениях»	Министерство природных ресурсов, лесного хозяйства и экологии Пермского края	816	0406	1526211	500	50561,6	47055,5
3.1.1. Мероприятие «Строительство водозащитной дамбы на правом берегу р. Ирепи от АТП «Кунгуравтотранс» до гаражей п. Машзавод в г. Кунгуре»	Министерство природных ресурсов, лесного хозяйства и экологии Пермского края	816	0406	1526211	500	1291,9	963,1
3.1.2. Мероприятие «Берегоукрепление Чермоозского пруда в г. Чермоз Ильинского района»	Министерство природных ресурсов, лесного хозяйства и экологии Пермского края	816	0406	1526211	500	-	975,0
3.1.3. Мероприятие «Берегоукрепление Воткинского водохранилища в г. Осинского района Пермского края»	Министерство природных ресурсов, лесного хозяйства и экологии Пермского края	816	0406	1526211	500	727,0	6762,5
3.1.4. Мероприятие «Берегоукрепление р. Бабка в с. Плагошино Пермского района»	Министерство природных ресурсов, лесного хозяйства и экологии Пермского края	816	0406	1526211	500	4152,1	-
3.1.5. Мероприятие «Строительство гидротехнических сооружений пруда на р. Лопва в с. Юрла Юринского муниципального района Пермского края»	Министерство природных ресурсов, лесного хозяйства и экологии Пермского края	816	0406	1526211	500	-	6382,1
3.1.6. Мероприятие «Реконструкция защитной дамбы обвалования села Усть-Качка (1, 3 этапы) Пермского района Пермского края»	Министерство природных ресурсов, лесного хозяйства и экологии Пермского края	816	0406	1526211	500	2652,4	1889,3
3.1.7. Мероприятие «Реконструкция ГТС пруда на р. Лысьве в п. Кормовище Лысьвенского городского округа Пермского края»	Министерство природных ресурсов, лесного хозяйства и экологии Пермского края	816	0406	1526211	500	225,0	-
3.1.8. Мероприятие «Восстановление пруда на р. Лысьве в п. Зюкайка Верещагинского района»	Министерство природных ресурсов, лесного хозяйства и экологии Пермского края	816	0406	1526211	500	15132,7	4725,2
3.1.9. Мероприятие «Реконструкция ГТС пруда на р. Лек в с. Осинцево Кишертского района»	Министерство природных ресурсов, лесного хозяйства и экологии Пермского края	816	0406	1526211	500	-	6900,0
3.1.10. Мероприятие «Реконструкция ГТС пруда на р. Большой Култум в с. Новорожественское Лысьвенского городского округа»	Министерство природных ресурсов, лесного хозяйства и экологии Пермского края	816	0406	1526211	500	-	3157,9
3.1.11. Мероприятие «Реконструкция гидротехнических сооружений пруда на р. Арий в д. Шагуново Октябрьского района»	Министерство природных ресурсов, лесного хозяйства и экологии Пермского края	816	0406	1526211	500	5568,4	2477,4
3.1.12. Мероприятие «Капитальный ремонт берегоукрепительных сооружений набережной Воткинского водохранилища г. Перми»	Министерство природных ресурсов, лесного хозяйства и экологии Пермского края	816	0406	1526211	500	5771,1	7289,8
3.1.13. Мероприятие «Капитальный ремонт берегоукрепления улицы Набережной в п. Полазна Добрянского района»	Министерство природных ресурсов, лесного хозяйства и экологии Пермского края	816	0406	1526211	500	2954,9	-
3.1.14. Мероприятие «Капитальный ремонт гидротехнических сооружений (ГТС) пруда на р. Юг в ЗАТО Звездный (п. Звездный)»	Министерство природных ресурсов, лесного хозяйства и экологии Пермского края	816	0406	1526211	500	3917,8	2932,4
3.1.15. Мероприятие «Капитальный ремонт ГТС пруда на р. Барановка в д. Куела Куединского района»	Министерство природных ресурсов, лесного хозяйства и экологии Пермского края	816	0406	1526211	500	675,0	630,0
3.1.16. Мероприятие «Капитальный ремонт ГТС пруда (нижний) на р. Сарс в п. Сарс Октябрьского района»	Министерство природных ресурсов, лесного хозяйства и экологии Пермского края	816	0406	1526211	500	4816,4	-

1	2	3	4	5	6	7	8
3.1.17. Мероприятие «Капитальный ремонт ГТС пруда на р. Северная в д. Полуденная Пермского района»	Министерство природных ресурсов, лесного хозяйства и экологии Пермского края	816	0406	1526211	500	-	637,5
3.1.18. Мероприятие «Капитальный ремонт ГТС водохранилища на р. Юг в п. Юго-Камский Пермского района»	Министерство природных ресурсов, лесного хозяйства и экологии Пермского края	816	0406	1526211	500	1244,7	1333,3
3.1.19. Мероприятие «Капитальный ремонт ГТС пруда на р. Аспа в с. Аспа Уиньского района»	Министерство природных ресурсов, лесного хозяйства и экологии Пермского края	816	0406	1526211	500	1432,2	-
	Всего	x	x	x	x	9827,6	745,8
3.2. Основное мероприятие «Бюджетные инвестиции на строительство объектов общественной инфраструктуры регионального значения»	Министерство природных ресурсов, лесного хозяйства и экологии Пермского края	816	0406	1524200	400	576,2	576,2
	Министерство строительства и жилищно-коммунального хозяйства Пермского края	814	0406	1524200	400	9251,4	169,6
3.2.1. Мероприятие «Берегоукрепление Воткинского водохранилища в районе с. Усть-Качка (III очередь) Пермского района Пермского края»	Министерство природных ресурсов, лесного хозяйства и экологии Пермского края	816	0406	1524200	400	576,2	576,2
3.2.2. Мероприятие «Берегоукрепление Воткинского водохранилища в районе с. Усть-Качка (II очередь)»	Министерство строительства и жилищно-коммунального хозяйства Пермского края	814	0406	1524200	400	9251,4	169,6
3.3. Основное мероприятие «Мониторинг водных объектов и работы в сфере водных отношений»	Министерство природных ресурсов, лесного хозяйства и экологии Пермского края	816	0406	1522001	200	4330,0	2862,0
3.3.1. Мероприятие «Организация и ведение государственного мониторинга водных объектов»	Министерство природных ресурсов, лесного хозяйства и экологии Пермского края	816	0406	1522001	200	2000,0	1932,0
3.3.2. Мероприятие «Организация и ведение государственного мониторинга загрязнения донных отложений водных объектов Пермского края»	Министерство природных ресурсов, лесного хозяйства и экологии Пермского края	816	0406	1522001	200	560,0	560,0
3.3.3. Мероприятие «Инвентаризация ГТС накопителей жидких отходов промышленных и сельскохозяйственных организаций Пермского края»	Министерство природных ресурсов, лесного хозяйства и экологии Пермского края	816	0406	1522001	200	1500,0	-
3.3.4. Мероприятие «Организация конкурса «Чистая вода»	Министерство природных ресурсов, лесного хозяйства и экологии Пермского края	816	0406	1522001	200	70,0	70,0
3.3.5. Мероприятие «Информационная поддержка научно-практических конференций по охране и рациональному использованию водных ресурсов»	Министерство природных ресурсов, лесного хозяйства и экологии Пермского края	816	0406	1522001	200	-	100,0
3.3.6. Мероприятие «Ведение геoinформационной системы «Гидротехнические сооружения Пермского края»	Министерство природных ресурсов, лесного хозяйства и экологии Пермского края	816	0406	1522001	200	200,0	200,0
3.4. Основное мероприятие «Содержание и текущий ремонт гидротехнических сооружений, находящихся в собственности Пермского края»	Министерство природных ресурсов, лесного хозяйства и экологии Пермского края	816	0406	1522002	200	7347,7	6589,9
3.4.1. Мероприятие «Гидротехническое сооружение пруда на р. Лысье в с. Путино Верещагинского муниципального района»	Министерство природных ресурсов, лесного хозяйства и экологии Пермского края	816	0406	1522002	200	1119,1	3047,0
3.4.2. Мероприятие «Противопаводковая дамба «Красава» (I и 2 очереди) в с. Кондрагово Пермского муниципального района»	Министерство природных ресурсов, лесного хозяйства и экологии Пермского края	816	0406	1522002	200	6228,6	3542,9
	Всего	x	x	x	x	46 246,8	19 464,7
	Ответственный исполнитель - Министерство природных ресурсов, лесного хозяйства и экологии Пермского края	816	x	x	x	18 681,4	14 008,6
4. Подпрограмма «Охрана окружающей среды»	Участник – Государственная инспекция по экологии и природопользованию Пермского края	815	x	x	x	27 565,4	5 456,1
	Всего	x	x	x	x	31 834,0	8 330,1
	Министерство природных ресурсов, лесного хозяйства и экологии Пермского края	816	0605	1532001	200	4 268,6	2 874,0
	Государственная инспекция по экологии и природопользованию Пермского края	815	0601 0603	1532001 1532001	600 200	25 002,8 2 562,6	4 654,4 801,7
4.1. Основное мероприятие: «Совершенствование системы управления в области охраны окружающей среды и обеспечения экологической безопасности»							



1	2	3	4	5	6	7	8
4.1.1. Мероприятие: «Реализации Соглашения между Федеральной службой по гидрометеорологии и мониторингу окружающей среды и Правительством Пермского края от 27 октября 2006 г. № 37 «О совместном решении задач в сферах наблюдения за состоянием окружающей среды, ее загрязнением, гидрометеорологии и смежных с ней областях в Пермском крае»	Министерство природных ресурсов, лесного хозяйства и экологии Пермского края	816	0605	1532001	200	4 268,6	2 874,0
4.1.2. Мероприятие: «Мероприятия по развитию и поддержке интегрированного банка природоохраненных данных Пермского края»	Государственная инспекция по экологии и природопользованию Пермского края	815	0603	1532001	200	1 070,3	0,0
4.1.3. Мероприятие: «Мероприятия по осуществлению регионального государственного надзора в области использования и охраны водных объектов на территории Пермского края»	Государственная инспекция по экологии и природопользованию Пермского края	815	0603	1532001	200	801,7	801,7
4.1.4. Мероприятие: «Мероприятия по ведению регионального кадастра отходов производства и потребления Пермского края»	Государственная инспекция по экологии и природопользованию Пермского края	815	0603	1532001	200	690,6	0,0
4.1.5. Мероприятие: «Выполнение работ по химико-аналитическому сопровождению регионального государственного экологического надзора»	Государственная инспекция по экологии и природопользованию Пермского края, КГБУ «Аналитический центр»	815	0601	1532001	600	2 863,7	2 980,3
4.1.7. Мероприятие: «Выполнение работ по информационно-аналитическому сопровождению государственного экологического надзора в рамках осуществления мониторинга состояния атмосферного воздуха»	Государственная инспекция по экологии и природопользованию Пермского края, КГБУ «Аналитический центр»	815	0601	1532001	600	118,7	376,0
4.1.8. Мероприятие: «Приобретение оборудования для модернизации радиологической лаборатории КГБУ «Аналитический центр»	Государственная инспекция по экологии и природопользованию Пермского края, КГБУ «Аналитический центр»	815	0601	1532001	600	3 800,0	0,0
4.1.9. Мероприятие: «Мероприятия по радиологическому обследованию территорий Пермского края»	Государственная инспекция по экологии и природопользованию Пермского края, КГБУ «Аналитический центр»	815	0601	1532001	600	625,8	1 298,1
4.1.10. Мероприятие: «Приобретение передвижной лаборатории контроля качества атмосферного воздуха»	Государственная инспекция по экологии и природопользованию Пермского края	815	0601	1532001	600	17 594,6	0,0
4.2 Основное мероприятие: «Сохранение и восстановление естественных экологических систем»	Всего	816	0603	1532002	200	7 820,2	7 801,3
4.2.1 Мероприятие: «Мероприятия по организации и функционированию особо охраняемых природных территорий регионального значения»	Министерство природных ресурсов, лесного хозяйства и экологии Пермского края	816	0603	1532002	200	7 820,2	7 801,3
4.2.2 Мероприятие: «Мероприятия по ведению Красной книги Пермского края»	Министерство природных ресурсов, лесного хозяйства и экологии Пермского края	816	0603	1532002	200	4 226,4	4 207,5
4.3. Основное мероприятие: «Организация и развитие системы экологического образования и формирования экологической культуры»	Министерство природных ресурсов, лесного хозяйства и экологии Пермского края	816	0605	1532003	200	1 890,0	2 042,6
4.4. Основное мероприятие: «Исследования и работы в сфере государственного управления»	Министерство природных ресурсов, лесного хозяйства и экологии Пермского края	816	0113	1530018	200	3 615,1	0,0
4.4.1. Мероприятие: «Проведение работ по выявлению подходов к решению проблем повышенного загрязнения атмосферного воздуха и подготовка предложений по снижению негативной нагрузки на окружающую среду на примере г. Соликамск Пермского края»	Министерство природных ресурсов, лесного хозяйства и экологии Пермского края	816	0113	1530018	200	3 615,1	0,0-

1	2	3	4	5	6	7	8
4.5. Основное мероприятие: «Проведение государственной экологической экспертизы регионального уровня»	Министерство природных ресурсов, лесного хозяйства и экологии Пермского края	816	0603	1532001 1532004	200	1087,5	1 290,7
	всего	x	x	x	x	31948,6	27367,0
5. Подпрограмма «Сохранение и воспроизводство объектов животного мира»	Государственная инспекция по охране и использованию объектов животного мира Пермского края	819	x	x	x	31948,6	27367,0
5.1. Основное мероприятие «Обеспечение сохранения и воспроизводства охотничьих ресурсов»	Государственная инспекция по охране и использованию объектов животного мира Пермского края	819	0603	1542001	x	16623,2	13784,8
5.1.1. Мероприятие «Приобретение материально-технических ресурсов для осуществления федерального государственного охотничьего надзора»	Государственная инспекция по охране и использованию объектов животного мира Пермского края	819	0603	1542001	200	12573,2	12319,8
5.1.2. Мероприятие «Проведение биотехнических и охотхозяйственных мероприятий на территории общедоступных охотничьих угодий»	Государственная инспекция по охране и использованию объектов животного мира Пермского края	819	0603	1542001	200	2600,0	0,0
5.1.3. Мероприятие «Проведение биотехнических и охотхозяйственных мероприятий на территории государственных природных биологических охотничьих заказников Пермского края»	Государственная инспекция по охране и использованию объектов животного мира Пермского края, ГКУ ПК «Пермохота»	819	0603	1542001	200	1450,0	1465,0
5.2. Основное мероприятие «Обеспечение деятельности казенных учреждений»	Государственная инспекция по охране и использованию объектов животного мира Пермского края, ГКУ ПК «Пермохота»	819	0603	1540011	x	12824,9	13482,5
5.2.1. Мероприятие «Выполнение работ по обеспечению охраны и проведению мероприятий на территории государственных природных биологических охотничьих заказников Пермского края»	819	0603	1540011	x	12824,9	13482,5	
	819	0603	1540011	100	10124,1	10789,5	
	819	0603	1540011	200	2631,6	2615,5	
	819	0603	1540011	800	69,2	77,5	
5.3. Основное мероприятие «Совершенствование системы управления охраной охотничьих ресурсов»	Государственная инспекция по охране и использованию объектов животного мира Пермского края	819	0603	1542002	200	2370,8	0,0
5.3.1. Мероприятие «Разработка научных обоснований и рекомендаций в области охраны, воспроизводства и рационального использования охотничьих ресурсов»	Государственная инспекция по охране и использованию объектов животного мира Пермского края	819	0603	1542002	200	155,8	0,0
5.3.2. Мероприятие «Проведение исследований состояния популяций лося и среды его обитания на территории Пермского края»	Государственная инспекция по охране и использованию объектов животного мира Пермского края	819	0603	1542002	200	415,0	0,0
5.3.3. Мероприятие «Осуществление информационно-аналитического и методического обеспечения в области охраны, воспроизводства и рационального использования охотничьих ресурсов»	Государственная инспекция по охране и использованию объектов животного мира Пермского края	819	0603	1542002	200	200,0	0,0
5.3.4. Мероприятие «Проведение территориального охотустройства общедоступных охотничьих угодий»	Государственная инспекция по охране и использованию объектов животного мира Пермского края	819	0603	1542002	200	1600,0	0,0
5.4. Основное мероприятие «Приобретение бланков охотничьих билетов»	Государственная инспекция по охране и использованию объектов животного мира Пермского края	819	0603	1542003	200	129,7	0,0
5.5. Основное мероприятие «Приобретение нагрудных знаков и бланков удостоверений производственного охотничьего инспектора»	Государственная инспекция по охране и использованию объектов животного мира Пермского края	819	0603	1542004	200	0,0	99,7
6. Подпрограмма «Развитие лесного хозяйства Пермского края»	всего	x	x	x	x	150347,3	116198,0
	Министерство природных ресурсов, лесного хозяйства и экологии Пермского края	816	0407	x	x	150347,3	116198,0

1	2	3	4	5	6	7	8
6.1. Основное мероприятие «Охрана лесов»	всего					38467,5	36762,6
	Министерство природных ресурсов, лесного хозяйства и экологии Пермского края	816	0407	1552001	200	5132,4	5754,5
	Министерство природных ресурсов, лесного хозяйства и экологии Пермского края	816	0407	1552001	600	33335,1	30890,4
	Министерство природных ресурсов, лесного хозяйства и экологии Пермского края	816	0407	1552001	800		117,7
	Министерство природных ресурсов, лесного хозяйства и экологии Пермского края	816	0407	1552001	600	28768,0	29988,8
	Министерство природных ресурсов, лесного хозяйства и экологии Пермского края	816	0407	1552001	200	738,3	738,3
	Министерство природных ресурсов, лесного хозяйства и экологии Пермского края	816	0407	1552001	200	0,0	3292,4
	Министерство природных ресурсов, лесного хозяйства и экологии Пермского края	816	0407	1552001	600	0,0	901,6
	Министерство природных ресурсов, лесного хозяйства и экологии Пермского края	816	0407	1552001	200	4394,1	1723,8
	Министерство природных ресурсов, лесного хозяйства и экологии Пермского края	816	0407	1552001	600	3500,0	0,0
	Министерство природных ресурсов, лесного хозяйства и экологии Пермского края	816	0407	1552001	600	1067,1	0,0
	Министерство природных ресурсов, лесного хозяйства и экологии Пермского края	816	0407	1552001	800	0,0	117,7
	Министерство природных ресурсов, лесного хозяйства и экологии Пермского края	816	0407	1552001	200	17880,1	14462,1
	Министерство природных ресурсов, лесного хозяйства и экологии Пермского края	816	0407	1552002	200	66920,2	35333,6
	Министерство природных ресурсов, лесного хозяйства и экологии Пермского края	816	0407	1550011	x	26688,0	28054,9
	Министерство природных ресурсов, лесного хозяйства и экологии Пермского края	816	0407	1550011	x	26688,0	28054,9
	Министерство природных ресурсов, лесного хозяйства и экологии Пермского края	816	0407	1550011	100	20710,0	22076,9
Министерство природных ресурсов, лесного хозяйства и экологии Пермского края	816	0407	1550011	200	2260,0	2260,0	
Министерство природных ресурсов, лесного хозяйства и экологии Пермского края	816	0407	1552005	800	3718,0	3718,0	
Министерство природных ресурсов, лесного хозяйства и экологии Пермского края	816	0407	1552005	200	391,5	1584,8	
Министерство природных ресурсов, лесного хозяйства и экологии Пермского края	816	x	x	x	x	18950,0	
Министерство природных ресурсов, лесного хозяйства и экологии Пермского края	816	x	x	x	x	18950,0	
Министерство природных ресурсов, лесного хозяйства и экологии Пермского края	816	0412	0412	1572001	800	18950,0	0,0
Министерство природных ресурсов, лесного хозяйства и экологии Пермского края	x	x	x	x	x	59590,8	76118,1
Министерство природных ресурсов, лесного хозяйства и экологии Пермского края	816	x	x	x	x	33090,4	42006,3
Государственная инспекция по экологии и природопользованию Пермского края	815	x	x	x	x	12443,3	16351,0
Государственная инспекция по охране и использованию объектов животного мира Пермского края	819	x	x	x	x	14057,1	17760,8

6.1. Основное мероприятие «Охрана лесов»

6.1.1. Мероприятие «Обеспечение пожарной безопасности лесного фонда»

6.1.2. Мероприятие «Приобретение специализированной лесопожарной техники и оборудования»

6.1.3. Мероприятие «Создание системы видеонаблюдения лесопожарной обстановки»

6.1.4. Мероприятие «Приобретение и обеспечение функционирования средств связи»

6.1.5. Мероприятие «Приведение в нормативное состояние зданий и помещений, принадлежащих на праве оперативного управления СГБУ «Пермский лесопожарный центр»

6.1.6. Мероприятие «Проведение мероприятий по обеспечению требований пожарной безопасности к зданиям и сооружениям СГБУ «Пермский лесопожарный центр», установленных законодательством Российской Федерации»

6.1.7. Мероприятие «Возмещение убытков, возникших при выполнении работ по тушению лесных пожаров в августе 2010 года, по решению Арбитражного суда Пермского края»

6.2. Основное мероприятие «Воспроизводство лесов»

6.3. Основное мероприятие «Лесоустройство лесничеств»

6.4. Основное мероприятие «Обеспечение деятельности казенных учреждений»

6.4.1. Мероприятие «Организация отвода и таксации лесосеки (лесянки) в целях заготовки гражданами древесины для собственных нужд по договорам купли-продажи лесных насаждений»

6.6. Основное мероприятие «Осуществление государственной функции по изменению границ лесопарковых зон»

7. Подпрограмма «Развитие лесопромышленного комплекса»

7.1. Основное мероприятие «Предоставление субсидии на возмещение части затрат на уплату процентов по кредитам, полученным на цели реализации инвестиционных проектов создания новых высокотехнологичных обрабатывающих производств, а также на уплату лицензионных платежей за использование лесозаготовительной техники организациям лесопромышленного комплекса»

8. Подпрограмма «Обеспечение реализации программы «Воспроизводство и использование природных ресурсов»

1	2	3	4	5	6	7	8
	всего	x	x	x	x	58050,2	72816,6
8.1. Основное мероприятие «Обеспечение выполнения функций государственных органами»	Министерство природных ресурсов, лесного хозяйства и экологии Пермского края	816	0407	1560009	x	31549,8	40465,7
	Государственная инспекция по экологии и природопользованию Пермского края	815	0605	1560009	x	12443,3	14590,1
	Государственная инспекция по охране и использованию объектов животного мира Пермского края	819	0603	1560009	x	14057,1	17760,8
	Министерство природных ресурсов, лесного хозяйства и экологии Пермского края	816	0407	1560009	100 200 800	25671,9 5862,9 15,0	34883,6 5577,1 5,0
8.1.2. Мероприятие «Обеспечение деятельности Государственной инспекции по экологии и природопользованию Пермского края»	Государственная инспекция по экологии и природопользованию Пермского края	815	0605	1560009	100 200 800	10008,9 2434,2 0,2	12353,6 2234,8 1,7
8.1.3. Мероприятие «Обеспечение деятельности Государственной инспекции по охране и использованию объектов животного мира Пермского края»	Государственная инспекция по охране и использованию объектов животного мира Пермского края	819	0603	1560009	100 200 800	11455,8 2475,2 126,1	13837,0 3764,2 159,6
8.2. Основное мероприятие «Сопровождение, поддержка и развитие программное обеспечение объектов ИТ-инфраструктуры, автоматизации бюджетных процессов»	Всего	x	x	x	x	1540,6	3301,5
8.2.1. Мероприятие «Информационно-аналитическая система лицензирования и контроля недропользования в Пермском крае»	Министерство природных ресурсов, лесного хозяйства и экологии Пермского края	816	0113	1560013	200	1540,6	1540,6
	Государственная инспекция по экологии и природопользованию Пермского края	815	0113	1560013	200	0,0	1760,9
	Министерство природных ресурсов, лесного хозяйства и экологии Пермского края	816	0113	1560013	200	1540,6	1540,6
8.2.2. Мероприятие «Мероприятия по развитию и поддержке интегрированного банка природоохранных данных Пермского края»	Государственная инспекция по экологии и природопользованию Пермского края	815	0113	1560013	200	0,0	1070,3
8.2.3. Мероприятие «Мероприятия по ведению регионального кадастра отходов производства и потребления Пермского края»	Государственная инспекция по экологии и природопользованию Пермского края	815	0113	1560013	200	0,0	690,6

Таблица 2

### Финансовое обеспечение реализации государственной программы Пермского края «Воспроизводство и использование природных ресурсов» за счет средств бюджета Пермского края, 2016-2019 годы

Наименование государственной программы, подпрограммы, основного мероприятия (ведомственной целевой программы), мероприятия	Ответственный исполнитель, соисполнители, участники (ГРБС)	Код бюджетной классификации				Расходы, тыс. руб.			
		ГРБС	Рз Пр	ЦСР	КВР	2016	2017	2018	2019
1	2	3	4	5	6	7	8	9	10
	всего	x	x	x	x	299550,6	341608,6	370692,0	322127,8
Государственная программа Пермского края	ответственный исполнитель государственной программы Министерство природных ресурсов, лесного хозяйства и экологии Пермского края	816	x	x	x	276126,6	289076,9	303089,5	298046,9
		814	x	x	x	0,0	28450,5	43521,5	0,0

1	2	3	4	5	6	7	8	9	10
1. Подпрограмма «Развитие и использование минерально-сырьевой базы Пермского края»	Государственная инспекция по экологии и природопользованию Пермского края	815	x	x	x	23424,0	24081,2	24081,0	24080,9
	Министерство природных ресурсов, лесного хозяйства и экологии Пермского края	816	x	x	x	11504,4	18032,5	17837,0	17837,0
1.1. Основное мероприятие «Геологическое изучение недр»	Министерство природных ресурсов, лесного хозяйства и экологии Пермского края	816	0404	15101000000	200	11504,4	18032,5	17837,0	17 837,0
Мероприятие «Поисково-оценочные работы на подземные воды»	Министерство природных ресурсов, лесного хозяйства и экологии Пермского края	816	0404	151012Ш020	200	9825,0	16516,1	16320,6	16320,6
Мероприятие «Поисково-оценочные работы на подземные воды для водоснабжения Добрянского района и г. Добрянки (завершение работ)»	Министерство природных ресурсов, лесного хозяйства и экологии Пермского края	816	0404	151012Ш020	200	1411,0	0,0	0,0	0,0
Мероприятие «Оценка запасов Нижне-Усьвинского месторождения подземных вод для водоснабжения г. Чусовой»	Министерство природных ресурсов, лесного хозяйства и экологии Пермского края	816	0404	151012Ш020	200	4324,0	10000,0	5676,0	0,0
Мероприятие «Оценка запасов Бардымского и Ольховского месторождений пресных подземных вод для водоснабжения г. Чайковского»	Министерство природных ресурсов, лесного хозяйства и экологии Пермского края	816	0404	151012Ш020	200	0,0	3426,1	6954,6	12119,3
Мероприятие «Поиск и оценка пресных подземных вод для водоснабжения г. Усолье Усольского муниципального района»	Министерство природных ресурсов, лесного хозяйства и экологии Пермского края	816	0404	151012Ш020	200	0,0	0,0	600,0	1701,3
Мероприятие «Изучение состояния минерально-сырьевой базы»	Министерство природных ресурсов, лесного хозяйства и экологии Пермского края	816	0404	151012Ш030	200	1000,0	0,0	0,0	0,0
Мероприятие «Составление информации о минерально-сырьевой базе муниципальных районов, городских округов Пермского края»	Министерство природных ресурсов, лесного хозяйства и экологии Пермского края	816	0404	151012Ш030	200	1000,0	0,0	0,0	0,0
Мероприятие «Организация геологических походов школьников»	Министерство природных ресурсов, лесного хозяйства и экологии Пермского края	816	0404	151012Ш040	200	1000,0	1000,0	1000,0	1000,0
Мероприятие «Изучение рисков негативных процессов и явлений в геологической среде»	Министерство природных ресурсов, лесного хозяйства и экологии Пермского края	816	0404	151012Ш050	200	2090,0	2090,0	2090,0	1500,0
Мероприятие «Оценка проявлений опасных геологических и техногенных процессов на урбанизированных закарстованных территориях Пермского края»	Министерство природных ресурсов, лесного хозяйства и экологии Пермского края	816	0404	151012Ш050	200	590,0	590,0	590,0	0,0
Мероприятие «Оценка сейсмической опасности территории Пермского края»	Министерство природных ресурсов, лесного хозяйства и экологии Пермского края	816	0404	151012Ш050	200	1500,0	1500,0	1500,0	1500,0
1.2. Основное мероприятие «Лицензирование участков недр местного значения»	Министерство природных ресурсов, лесного хозяйства и экологии Пермского края	816	0404	15102000000	200	1679,4	1516,4	1516,4	1516,4

1	2	3	4	5	6	7	8	9	10
1.2.1. Мероприятие «Лицензирование участков недр, содержащих общераспространенные полезные ископаемые и подземные воды»	Министерство природных ресурсов, лесного хозяйства и экологии Пермского края	816	0404	151022ПШ060	200	1679,4	1516,4	1516,4	1516,4
	всего	x	x	x	x	47028,9	84757,9	99828,9	56307,4
3. Подпрограмма «Развитие водохозяйственного комплекса Пермского края»	Министерство природных ресурсов, лесного хозяйства и экологии Пермского края	816	0406	153012ПШ080	200	2500,0	0,0	0,0	0,0
	Министерство природных ресурсов, лесного хозяйства и экологии Пермского края	816	0406	153012ПШ080	500	36550,5	24464,4	26715,2	34700,1
	Министерство природных ресурсов, лесного хозяйства и экологии Пермского края	816	0406	15301R0160	500	5962,4	28273,0	25653,3	16084,8
	Министерство строительства и жилищно-коммунального хозяйства Пермского края	814	0406	153022ПШ090	200	2016,0	3570,0	3938,9	5522,5
3.1. Основное мероприятие: «Предупреждение негативного воздействия поверхностных вод и аварий на гидротехнических сооружениях»	Министерство природных ресурсов, лесного хозяйства и экологии Пермского края	816	0406	1530100000	x	45012,9	52737,4	52368,5	50784,9
	Министерство строительства и жилищно-коммунального хозяйства Пермского края	814	0406	1530100000	x	0,0	28450,5	43521,5	0,0
3.1.1. Мероприятие «Содержание, текущий и капитальный ремонт гидротехнических сооружений, находящихся в собственности Пермского края	Министерство природных ресурсов, лесного хозяйства и экологии Пермского края	816	0406	153012ПШ070	200	2500,0	0,0	0,0	0,0
3.1.1.1. Мероприятие «Гидротехническое сооружение пруда на р. Лысьва в с. Путино Верещагинского муниципального района»	Министерство природных ресурсов, лесного хозяйства и экологии Пермского края	816	0406	153012ПШ070	200	400,0	0,0	0,0	0,0
3.1.1.3. Мероприятие «Разработка проекта планировки территории противопаводковой дамбы «Красава»	Министерство природных ресурсов, лесного хозяйства и экологии Пермского края	816	0406	153012ПШ070	200	2100,0	0,0	0,0	0,0
3.1.2. Мероприятие «Строительство (реконструкция) объектов общественной инфраструктуры регионального значения, приобретение объектов недвижимого имущества в государственную собственность»	Министерство строительства и жилищно-коммунального хозяйства Пермского края	814	0406	1530142000	400	0,0	28450,5	43521,5	0,0
3.1.2.1. Мероприятие: «Берегоукрепление Воткинского водохранилища в районе с. Усть-Качка (III очередь) Пермского района Пермского края»	Министерство строительства и жилищно-коммунального хозяйства Пермского края	814	0406	1530142000	400	0,0	28450,5	43521,5	0,0
	Министерство природных ресурсов, лесного хозяйства и экологии Пермского края	816	0406	15301R0160	500	36550,5	24464,4	26715,2	34700,1
3.1.3. Мероприятие «Проектирование, строительство, реконструкция, капитальный ремонт гидротехнических сооружений муниципальной собственности, а также бесхозяйных гидротехнических сооружений»	Министерство природных ресурсов, лесного хозяйства и экологии Пермского края	816	0406	153012ПШ080	500	5909,0	5827,1	5912,7	0,0
3.1.3.1. Мероприятие: «Строительство водозащитной дамбы на правом берегу р. Ирень от АТП «Кунгуравтотран» до гаражей п. Машзавод в г. Кунгуре»	Министерство природных ресурсов, лесного хозяйства и экологии Пермского края	816	0406	153012ПШ080	500	2145,0	3390,4	7477,2	0,0
3.1.3.2. Мероприятие: «Берегоукрепление Камского водохранилища в г. Чермоз Ильинского района»	Министерство природных ресурсов, лесного хозяйства и экологии Пермского края	816	0406	153012ПШ080	500	9499,3	3099,3	0,0	0,0
3.1.3.3. Мероприятие: «Берегоукрепление Воткинского водохранилища в г. Оса Осинского района Пермского края»	Министерство природных ресурсов, лесного хозяйства и экологии Пермского края	816	0406	153012ПШ080	500	9499,3	3099,3	0,0	0,0



1	2	3	4	5	6	7	8	9	10
3.1.3.4. Мероприятие: «Строительство гидротехнических сооружений пруда на р. Лопва в с. Юрия Юринского муниципального района Пермского края»	Министерство природных ресурсов, лесного хозяйства и экологии Пермского края	816	0406	15301R0160	500	0,0	4429,8	4558,4	0,0
3.1.3.5. Мероприятие: «Реконструкция водозащитной дамбы, левый берег р. Сытва, поворот дамбы с ул. Коммуны к ул. Труда в г. Кунгуре»	Министерство природных ресурсов, лесного хозяйства и экологии Пермского края	816	0406	153012Ш080	500	0,0	0,0	388,4	6483,6
3.1.3.6. Мероприятие: «Реконструкция водозащитной дамбы, левый берег р. Ирень от ул. Блюхера до подвесного моста по ул. Детской в г. Кунгуре»	Министерство природных ресурсов, лесного хозяйства и экологии Пермского края	816	0406	153012Ш080	500	0,0	1690,7	0,0	0,0
3.1.3.7. Мероприятие «Реконструкция защитной дамбы, правый берег р. Сытва по ул. Бочкарева, 228 в г. Кунгуре»	Министерство природных ресурсов, лесного хозяйства и экологии Пермского края	816	0406	153012Ш080	500	0,0	0,0	1737,5	0,0
3.1.3.8. Мероприятие: «Реконструкция защитной дамбы обвалования села Усть-Качка (1 этап) Пермского района Пермского края»	Министерство природных ресурсов, лесного хозяйства и экологии Пермского края	816	0406	153012Ш080	500	1220,7	0,0	0,0	0,0
3.1.3.9. Мероприятие «Реконструкция берегоукрепительных сооружений Воткинского водохранилища в г. Чайковский»	Министерство природных ресурсов, лесного хозяйства и экологии Пермского края	816	0406	15301R0160	500	0,0	5303,5	3558,3	0,0
3.1.3.10. Мероприятие: «Реконструкция ГТС пруда на р. Лысьва в п. Кормовище Лысьвенского городского округа Пермского края»	Министерство природных ресурсов, лесного хозяйства и экологии Пермского края	816	0406	153012Ш080	500	0,0	0,0	4022,9	13320,0
3.1.3.11. Мероприятие: «Реконструкция ГТС пруда на р. Юсьва в с. Верх-Юсьва Кудымкарского района Пермского края»	Министерство природных ресурсов, лесного хозяйства и экологии Пермского края	816	0406	15301R0160	500	0,0	1738,9	1697,7	0,0
3.1.3.12. Мероприятие: «Реконструкция ГТС пруда на р. Лек в с. Осинцево Кишертского района»	Министерство природных ресурсов, лесного хозяйства и экологии Пермского края	816	0406	153012Ш080	500	6900,0	0,0	0,0	0,0
3.1.3.13. Мероприятие: «Реконструкция ГТС пруда на р. Большой Култум в с. Новорожественское Лысьвенского городского округа»	Министерство природных ресурсов, лесного хозяйства и экологии Пермского края	816	0406	153012Ш080	500	6959,5	6528,9	0,0	0,0
3.1.3.14. Мероприятие: «Капитальный ремонт берегоукрепительных сооружений набережной Воткинского водохранилища г. Перми»	Министерство природных ресурсов, лесного хозяйства и экологии Пермского края	816	0406	15301R0160	500	4614,0	7972,7	0,0	0,0
3.1.3.15. Мероприятие: «Капитальный ремонт берегоукрепления Воткинского водохранилища в г. Краснокамске»	Министерство природных ресурсов, лесного хозяйства и экологии Пермского края	816	0406	153012Ш080	500	1500,0	0,0	5976,5	7134,0
3.1.3.16. Мероприятие: «Капитальный ремонт берегоукрепления Воткинского водохранилища в п. Уральский Нытвенского района»	Министерство природных ресурсов, лесного хозяйства и экологии Пермского края	816	0406	153012Ш080	500	0,0	1050,0	0,0	7125,0
3.1.3.17. Мероприятие «Капитальный ремонт ГТС пруда на р. М. Пизь в д. Кижки Еловского района»	Министерство природных ресурсов, лесного хозяйства и экологии Пермского края	816	0406	153012Ш080	500	0,0	0,0	562,5	637,5
3.1.3.18. Мероприятие: «Капитальный ремонт ГТС пруда на р. Барановка в д. Куеда Куединского района»	Министерство природных ресурсов, лесного хозяйства и экологии Пермского края	816	0406	15301R0160	500	1348,4	0,0	0,0	0,0
3.1.3.19. Мероприятие: «Капитальный ремонт ГТС пруда на р. Ирень в д. Агнягузи Октябрьского района»	Министерство природных ресурсов, лесного хозяйства и экологии Пермского края	816	0406	153012Ш080	500	525,0	515,5	0,0	0,0
3.1.3.20. Мероприятие: «Капитальный ремонт ГТС пруда на р. Северная в д. Полуденная Пермского района»	Министерство природных ресурсов, лесного хозяйства и экологии Пермского края	816	0406	153012Ш080	500	558,7	0,0	0,0	0,0
		816	0406	15301R0160	500	0,0	2470,6	0,0	0,0

1	2	3	4	5	6	7	8	9	10
3.1.3.21. Мероприятие: «Капитальный ремонт ГТС пруда на р. Сарабайха в с. Култаево Пермского района»	Министерство природных ресурсов, лесного хозяйства и экологии Пермского края	816	0406	153012П080	500	0,0	637,5	637,5	0,0
3.1.3.22. Мероприятие: «Капитальный ремонт ГТС водохранилища на р. Юг в п. Юго-Камский Пермского района»	Министерство природных ресурсов, лесного хозяйства и экологии Пермского края	816	0406	15301R0160	500	0,0	0,0	0,0	2172,4
3.1.3.23. Мероприятие «Капитальный ремонт ГТС водохранилища на р. Нытва в г. Нытва Нытвенского района»	Министерство природных ресурсов, лесного хозяйства и экологии Пермского края	816	0406	153012П080	500	0,0	1725,0	0,0	0,0
3.1.3.24. Мероприятие «Капитальный ремонт ГТС водохранилища на р. Кува в г. Кулдымкар»	Министерство природных ресурсов, лесного хозяйства и экологии Пермского края	816	0406	15301R0160	500	0,0	0,0	1725,0	2240,3
3.2. Основное мероприятие: «Научная и информационная поддержка развития водохозяйственного комплекса»	Министерство природных ресурсов, лесного хозяйства и экологии Пермского края	816	0406	1530200000	200	2016,0	3570,0	3938,9	5522,5
3.2.1. Мероприятие «Мониторинг водных объектов и работы в сфере водных отношений»	Министерство природных ресурсов, лесного хозяйства и экологии Пермского края	816	0406	153022П090	200	2016,0	3570,0	3938,9	5522,5
3.2.1.1. Мероприятие: «Организация и ведение государственного мониторинга водных объектов»	Министерство природных ресурсов, лесного хозяйства и экологии Пермского края	816	0406	153022П090	200	1386,0	2000,0	2110,0	2194,4
3.2.1.2. Мероприятие: «Организация и ведение государственного мониторинга загрязнения донных отложений водных объектов Пермского края»	Министерство природных ресурсов, лесного хозяйства и экологии Пермского края	816	0406	153022П090	200	560,0	1000,0	1055,0	1097,2
3.2.1.3. Мероприятие: «Определение волны прорыва при авариях на гидротехнических сооружениях»	Министерство природных ресурсов, лесного хозяйства и экологии Пермского края	816	0406	153022П090	200	0,0	0,0	100,0	300,0
3.2.1.4. Мероприятие: «Расчет зон затопления территории при прохождении паводков и паводков редкой обеспеченности»	Министерство природных ресурсов, лесного хозяйства и экологии Пермского края	816	0406	153022П090	200	0,0	400,0	600,0	900,0
3.2.1.5. Мероприятие: «Диагностика состояния земельных плотин методами неразрушающего контроля»	Министерство природных ресурсов, лесного хозяйства и экологии Пермского края	816	0406	153022П090	200	0,0	0,0	0,0	850,0
3.2.1.6. Мероприятие: «Организация конкурса «Чистая вода»	Министерство природных ресурсов, лесного хозяйства и экологии Пермского края	816	0406	153022П090	200	70,0	70,0	73,9	76,9
3.2.1.7. Мероприятие: «Информационная поддержка научно-практических конференций по охране и рациональному использованию водных ресурсов»	Министерство природных ресурсов, лесного хозяйства и экологии Пермского края	816	0406	153022П090	200	0,0	100,0	0,0	104,0
4. Подпрограмма «Охрана окружающей среды»	Всего	x	x	x	x	17566,0	18709,6	32917,8	27875,1
	Ответственный исполнитель-Министерство природных ресурсов, лесного хозяйства и экологии Пермского края	816	x	x	x	13574,8	14551,6	28759,8	23717,1
	Участник – Государственная инспекция по экологии и природопользованию Пермского края	815	x	x	x	3991,2	4158,0	4158,0	4158,0

1	2	3	4	5	6	7	8	9	10	
4.1. Основное мероприятие: «Совершенствование системы управления в области охраны окружающей среды и обеспечения экологической безопасности»	Всего	x	x	x	x	8 069,3	8865,7	8865,7	8865,7	
	Министерство природных ресурсов, лесного хозяйства и экологии Пермского края	816	0605	1540100000	200	4 078,1	4707,7	4707,7	4707,7	
	Государственная инспекция по экологии и природопользованию Пермского края	815	0601 0603	1540100000	600 200	3249,6 741,6	3356,3 801,7	3356,3 801,7	3356,3 801,7	
	Государственная инспекция по экологии и природопользованию Пермского края, КГБУ «Аналитический центр»	815	0601	1540100110	600	3 249,6	3 356,3	3 356,3	3356,3	
	4.1.2 Мероприятие: «Реализация Соглашения между Федеральной службой по гидрометеорологии и мониторингу окружающей среды и Правительством Пермского края от 27 октября 2006 г. № 37 «О совместном решении задач в сферах наблюдения за состоянием окружающей среды, ее загрязнением, гидрометеорологии и смежных с ней областях в Пермском крае»									
	4.1.3. Мероприятие: «Транспортные услуги на судах речного флота для осуществления регионального государственного надзора в области использования и охраны водных объектов на территории Пермского края»		815	0603	154012П110	200	741,6	801,7	801,7	801,7
	4.1.4. Мероприятие «Осуществление государственных полномочий по проведению государственной экологической экспертизы объектов регионального уровня»		816	0605	154012П120	200	1964,3	1155,3	1155,3	1155,3
	4.2. Основное мероприятие: «Сохранение и восстановление естественных экологических систем»		816	0603	1540200000	200	7 454,1	7 801,3	22009,5	16966,8
			816	0603	1540200000	200	7 454,1	7 801,3	22009,5	16966,8
	4.2.1. Мероприятие: «Мероприятия по организации и функционированию особо охраняемых природных территорий регионального значения, за исключением биологических охотничьих заповедников»		816	0603	154022П130	200	3860,3	4207,5	4207,5	4207,5
4.2.1.1. Мероприятие «Проведение мониторинга особо охраняемых природных территорий регионального значения, установление границ функциональных зон, ведение кадастров ООПТ		816	0603	154022П130	200	1815,0	2620,0	3060,0	1397,3	
4.2.1.2. Мероприятие «Проведение государственной экологической экспертизы проекта по созданию природного парка на территории Пермского края»		816	0603	154022П130	200	177,3	0,0	0,0	0,0	
4.2.1.3. Мероприятие «Формирование карт-планов границ особо охраняемых природных территорий и их охранных зон как зон с особыми условиями использования территорий»		816	0603	154022П130	200	79,0	1268,3	910,6	845,5	
4.2.1.4. Мероприятие «Природоохранное обустройство особо охраняемых природных территорий регионального значения»		816	0603	154022П130	200	1789,0	319,2	236,9	1964,7	

1	2	3	4	5	6	7	8	9	10
4.2.2. Мероприятие «Обеспечение деятельности (оказание услуг, выполнение работ) государственных учреждений (организаций)»	Министерство природных ресурсов, лесного хозяйства и экологии Пермского края	816	0603	1540200110	600	0,0	0,0	14208,2	9165,5
4.2.3. Мероприятие: «Мероприятия по ведению Красной книги Пермского края»	Министерство природных ресурсов, лесного хозяйства и экологии Пермского края	816	0603	154022Ш140	200	3593,8	3593,8	3593,8	3593,8
4.2.3.1. Мероприятие «Ведение мониторинга состояния объектов животного и растительного мира, занесенных в Красную книгу Пермского края, актуализация ежегодных кадастровых сведений»	Министерство природных ресурсов, лесного хозяйства и экологии Пермского края	816	0603	154022Ш140	200	2485,5	2430,0	2413,8	1750,0
4.2.3.2. Мероприятие «Выполнение работ по созданию, поддержанию и развитию живых коллекций растений, занесенных в Красную книгу Пермского края»	Министерство природных ресурсов, лесного хозяйства и экологии Пермского края	816	0603	154022Ш140	200	714,0	672,0	0,0	663,8
4.2.3.3. Мероприятие «Подготовка обоснований для включения в Красную книгу почв Пермского края редких и находящихся под угрозой исчезновения почв»	Министерство природных ресурсов, лесного хозяйства и экологии Пермского края	816	0603	154022Ш140	200	394,3	491,8	0,0	0,0
4.2.3.4. Мероприятие «Предлечная подготовка и издание Красной книги животных, растений и других организмов Пермского края»	Министерство природных ресурсов, лесного хозяйства и экологии Пермского края	816	0603	154022Ш140	200	0,0	0,0	1180,0	0,0
4.2.3.5. Мероприятие «Предлечная подготовка и издание Красной книги почв Пермского края»	Министерство природных ресурсов, лесного хозяйства и экологии Пермского края	816	0603	154022Ш140	200	0,0	0,0	0,0	1180,0
4.3. Основное мероприятие: «Организация и развитие системы экологического образования и формирования экологической культуры»	Министерство природных ресурсов, лесного хозяйства и экологии Пермского края	816	0605	1540300000	200	2 042,6	2 042,6	2 042,6	2 042,6
4.3.1. Мероприятие: «Проведение конкурсов, конференций, акций, семинаров по вопросам охраны окружающей среды»	Министерство природных ресурсов, лесного хозяйства и экологии Пермского края	816	0605	154032Ш150	200	798,0	798,0	798,0	798,0
4.3.2. Мероприятие: «Информирование населения в сфере охраны окружающей среды»	Министерство природных ресурсов, лесного хозяйства и экологии Пермского края	816	0605	154032Ш160	200	1 244,6	1 244,6	1 244,6	1 244,6
5. Подпрограмма «Сохранение и воспроизводство объектов животного мира»	Министерство природных ресурсов, лесного хозяйства и экологии Пермского края, ГКУ ПК «Пермохота»	816	0603	1550000000	x	14742,5	14947,5	14947,5	14947,5
5.1. Основное мероприятие «Обеспечение сохранения и воспроизводства охотничьих ресурсов на территории государственных природных биологических заказников Пермского края»	Министерство природных ресурсов, лесного хозяйства и экологии Пермского края, ГКУ ПК «Пермохота»	816	0603	1550100000	x	14742,5	14947,5	14947,5	14947,5
5.1.1. Мероприятие «Обеспечение деятельности (оказание услуг, выполнение работ) государственных учреждений (организаций)»	Министерство природных ресурсов, лесного хозяйства и экологии Пермского края, ГКУ ПК «Пермохота»	819	0603	1550100110	100	10789,5	10789,5	10789,5	10789,5
					200	3856,1	4069,0	4066,2	4063,3
					800	96,9	89,0	91,8	94,7
6. Подпрограмма «Развитие лесного хозяйства Пермского края»	Министерство природных ресурсов, лесного хозяйства и экологии Пермского края	x	x	x	x	120544,2	115798,8	115798,8	115798,8
		816	0407	x	x	120544,2	115798,8	115798,8	115798,8

1	2	3	4	5	6	7	8	9	10
6.1. Основное мероприятие «Охрана, защита и воспроизводство лесов»	всего	816	0407	x	x	51496,5	50628,7	50628,7	50628,7
	Министерство природных ресурсов, лесного хозяйства и экологии Пермского края	816	0407	1560100000	x	51496,5	50628,7	50628,7	50628,7
6.1.1. Мероприятие «Обеспечение деятельности (Оказание услуг, выполнение работ) государственных учреждений (организаций)»	Министерство природных ресурсов, лесного хозяйства и экологии Пермского края	816	0407	1560100110	600	41121,1	46672,1	46672,1	46672,1
6.1.1.1. Мероприятие «Охрана и защита лесов»	Министерство природных ресурсов, лесного хозяйства и экологии Пермского края	816	0407	1560100110	600	29366,8	33919,5	33919,5	33919,5
6.1.1.2. Мероприятие «Воспроизводство лесов»	Министерство природных ресурсов, лесного хозяйства и экологии Пермского края	816	0407	1560100110	600	11754,3	12752,6	12752,6	12752,6
6.1.2. Мероприятие: «Мероприятия в области лесных отношений»	Министерство природных ресурсов, лесного хозяйства и экологии Пермского края	816	0407	156012Ш200	200	3375,4	3956,6	3956,6	3956,6
6.1.2.1. Мероприятие «Охрана и защита лесов»	Министерство природных ресурсов, лесного хозяйства и экологии Пермского края	816	0407	156012Ш200	200	2415,4	0,0	0,0	0,0
6.1.2.1.1. Мероприятие: «Создание системы видеонаблюдения лесопожарной обстановки»	Министерство природных ресурсов, лесного хозяйства и экологии Пермского края	816	0407	156012Ш200	200	1956,6	0,0	0,0	0,0
6.1.2.2. Мероприятие: «Приобретение и обеспечение функционирования средств связи»	Министерство природных ресурсов, лесного хозяйства и экологии Пермского края	816	0407	156012Ш200	200	458,8	0,0	0,0	0,0
6.1.2.2. Мероприятие «Воспроизводство лесов»	Министерство природных ресурсов, лесного хозяйства и экологии Пермского края	816	0407	156012Ш200	200	960,0	3956,6	3956,6	3956,6
6.1.4. Мероприятие: «Приобретение специализированной лесопожарной техники и оборудования»	Министерство природных ресурсов, лесного хозяйства и экологии Пермского края	816	0407	15601R1310	200	3633,6	0,0	0,0	0,0
6.1.5. Мероприятие: «Строительство (реконструкция) объектов общественной инфраструктуры регионального значения, приобретение объектов недвижимого имущества в государственную собственность»	Министерство природных ресурсов, лесного хозяйства и экологии Пермского края	816	0407	1560142000	400	3366,3	0,0	0,0	0,0
6.2. Основное мероприятие «Лесоустройство, лесничество, планирование в области использования, охраны, защиты, воспроизводства лесов»	Министерство природных ресурсов, лесного хозяйства и экологии Пермского края	816	0407	1560200000	x	29209,0	27010,5	28313,2	28354,3
6.2.1. Мероприятие «Проведение лесоустроительных работ»	Министерство природных ресурсов, лесного хозяйства и экологии Пермского края	816	0407	156022Ш220	200	29209,0	23991,7	28313,2	28354,3
6.2.2. Мероприятие «Составление и изменение лесохозяйственных регламентов лесничеств»	Министерство природных ресурсов, лесного хозяйства и экологии Пермского края	816	0407	156022Ш270	200	0,0	3018,8	0,0	0,0
6.3. Основное мероприятие «Отвод лесосек для заготовки гражданами древесины для собственных нужд»	Министерство природных ресурсов, лесного хозяйства и экологии Пермского края	816	0407	1560300000	x	24336,9	24336,9	24336,9	24336,9
6.3.1. Мероприятие «Обеспечение деятельности (Оказание услуг, выполнение работ) государственных учреждений (организаций)»		816	0407	1560300110	100	14817,5	14624,6	14624,6	14624,6
	200				1517,4	1710,3	1710,3		
	600				8002,0	8002,0	8002,0		

1	2	3	4	5	6	7	8	9	10
6.4. Основное мероприятие: «Содержание недвижимого имущества казенных учреждений (лесничество) и уплата налогов, сборов и иных обязательных платежей в бюджетную систему Российской Федерации»	Министерство природных ресурсов, лесного хозяйства и экологии Пермского края	816	0407	1560400000	x	15442,8	12622,7	12520,0	12478,9
6.4.1. Мероприятие «Обеспечение деятельности (Оказание услуг, выполнение работ) государственных учреждений (организаций)»	Министерство природных ресурсов, лесного хозяйства и экологии Пермского края	816	0407	1560400110	200 800	12132,8 3310,0	9631,0 2991,7	9631,0 2889,0	9631,0 2847,9
6.6. Основное мероприятие «Осуществление государственной функции по изменению границ лесопарковых зон»	Министерство природных ресурсов, лесного хозяйства и экологии Пермского края	816	0407	1560600000	200	59,0	1200,0	0,0	0,0
6.6.1. Мероприятие «Изменение границ лесопарковых зон, зеленых зон»	Министерство природных ресурсов, лесного хозяйства и экологии Пермского края	816	0407	156062Ш230	200	59,0	1200,0	0,0	0,0
7. Подпрограмма «Обеспечение реализации государственной программы»	Всего	x	x	x	x	88164,6	89362,3	89362,0	89362,0
	Министерство природных ресурсов, лесного хозяйства и экологии Пермского края	816	x	x	x	68731,8	69439,1	69439,0	69439,1
7.1. Основное мероприятие «Обеспечение деятельности государственных органов	Государственная инспекция по экологии и природопользованию Пермского края	815	x	x	x	19432,8	19923,2	19923,0	19922,9
	Всего	x	x	x	x	84210,8	85088,9	84893,1	84893,1
7.1.1. Мероприятие «Содержание государственных органов Пермского края (в том числе органов государственной власти Пермского края)»	Министерство природных ресурсов, лесного хозяйства и экологии Пермского края	816	0407	1570100000	x	66406,8	66926,6	66731,0	66731,1
	Государственная инспекция по экологии и природопользованию Пермского края	815	0605	1570100000	x	17804,0	18162,3	18162,1	18162,0
7.1.2. Мероприятие «Приобретение материально-технических ресурсов для осуществления федерального государственного охотничьего надзора»	Всего	x	x	1570100090	x	72832,7	73382,7	73322,3	73282,6
	Министерство природных ресурсов, лесного хозяйства и экологии Пермского края	816	0407	1570100090	100 200 800	47487,5 7394,7 146,5	47030,8 7904,9 334,7	46238,0 8697,7 274,5	46238,0 8697,7 234,9
7.1.3. Мероприятие «Обеспечение форменной одежды государственных охотничьих инспекторов»	Государственная инспекция по экологии и природопользованию Пермского края	815	0605	1570100090	100 200 800	15187,5 2615,7 0,8	15329,6 2782,1 0,6	15163,6 2948,1 0,4	15163,6 2948,1 0,3
	Министерство природных ресурсов, лесного хозяйства и экологии Пермского края	816	0407	157012Ш240	200	11285,9	11187,4	11052,0	11091,7
7.1.4. Мероприятие «Приобретение наградных знаков и бланков удостоверений производственно-охотничьего инспектора»	Министерство природных ресурсов, лесного хозяйства и экологии Пермского края	816	0407	157012Ш250	200	0,0	209,1	209,1	209,1
	Министерство природных ресурсов, лесного хозяйства и экологии Пермского края	816	0407	157012Ш260	200	92,2	99,7	99,7	99,7
7.1.7. Мероприятие «Информационное освещение деятельности государственных органов Пермского края (в том числе органов государственной власти Пермского края)»	Всего	x	x	x	x	0,0	210,0	210,0	210,0
	Министерство природных ресурсов, лесного хозяйства и экологии Пермского края	816	0407	1570198700	200	0,0	160,0	160,0	160,0
Государственная инспекция по экологии и природопользованию Пермского края	815	0605	1570198700	200	0,0	50,0	50,0	50,0	50,0



1	2	3	4	5	6	7	8	9	10
7.2. Основное мероприятие «Информационно-аналитическая система лицензирования и контроля недропользования в Пермском крае»	Министерство природных ресурсов, лесного хозяйства и экологии Пермского края	816	0404	1570200000	200	2125,0	2312,5	2508,0	2508,0
7.2.1. Мероприятие «Сопровождение, поддержка и развитие программного обеспечения объектов ИТ-инфраструктуры, автоматизации бюджетных процессов»	Министерство природных ресурсов, лесного хозяйства и экологии Пермского края	816	0404	1570200130	200	2125,0	2312,5	2508,0	2508,0
7.3. Основное мероприятие «Мероприятия по развитию и поддержке интегрированного банка природоохранных данных Пермского края»	Государственная инспекция по экологии и природопользованию Пермского края	815	0605	1570300000	200	990,0	1070,3	1070,3	1070,3
7.3.1. Мероприятие «Сопровождение, поддержка и развитие программного обеспечения объектов ИТ-инфраструктуры, автоматизации бюджетных процессов»	Государственная инспекция по экологии и природопользованию Пермского края	815	0605	1570300130	200	990,0	1070,3	1070,3	1070,3
7.4. Основное мероприятие «Мероприятия по ведению регионального кадастра отходов производства и потребления Пермского края»	Государственная инспекция по экологии и природопользованию Пермского края	815	0605	1570400000	200	638,8	690,6	690,6	690,6
7.4.1. Мероприятие «Сопровождение, поддержка и развитие программного обеспечения объектов ИТ-инфраструктуры, автоматизации бюджетных процессов»	Государственная инспекция по экологии и природопользованию Пермского края	815	0605	1570400130	200	638,8	690,6	690,6	690,6
7.5. Основное мероприятие «Мероприятия по ведению геоинформационной системы Гидротехнические сооружения Пермского края»	Министерство природных ресурсов, лесного хозяйства и экологии Пермского края	816	0406	1570500000	200	200,0	200,0	200,0	200,0
7.5.1. Мероприятие «Сопровождение, поддержка и развитие программного обеспечения объектов ИТ-инфраструктуры, автоматизации бюджетных процессов»	Министерство природных ресурсов, лесного хозяйства и экологии Пермского края	816	0406	1570500130	200	200,0	200,0	200,0	200,0

Приложение 5  
к государственной программе Пермского края «Воспроизводство и использование природных ресурсов»

Таблица 1

### Финансовое обеспечение реализации государственной программы Пермского края «Воспроизводство и использование природных ресурсов» за счет средств федерального бюджета, 2014-2015 годы

Наименование государственной программы, подпрограммы, основного мероприятия (ведомственной целевой программы), мероприятия	Код бюджетной классификации		Расходы, тыс. руб.				
	ГРБС	Рз Пр	ЦСР	КВР	2014	2015	
I	2	4	5	6	7	8	
	всего	x	x	x	565523,2	545181,1	
Государственная программа «Воспроизводство и использование природных ресурсов»	816	x	x	x	546145,0	529583,0	
	819	x	x	x	19378,2	15598,1	

1	2	3	4	5	6	7	8
2. Подпрограмма «Использование водных ресурсов	2 всего	x	x	x	x		
Министерство природных ресурсов, лесного хозяйства и экологии Пермского края		816	0406	1585128	200	83779,9	73094,5
2.1. Основное мероприятие «Осуществление отдельных полномочий в области водных отношений»		816	0406	1585128	200	83779,9	73094,5
3. Подпрограмма «Развитие водохозяйственного комплекса Пермского края	3 всего	816	0406	1525016	x	28731,4	39426,8
Министерство природных ресурсов, лесного хозяйства и экологии Пермского края		816	0406	1525016	400	0,0	0,0
3.1. Основное мероприятие «Мероприятия по предупреждению негативного воздействия поверхностных вод и аварий на гидротехнических сооружениях, находящихся в муниципальной собственности, а также бесхозяйных гидротехнических сооружениях»		816	0406	1525016	500	28731,4	39426,8
3.1.12. Мероприятие «Капитальный ремонт берегоукрепительных сооружений набережной Воткинского водохранилища г. Пермь»		816	0406	1525016	500	28731,4	39426,8
3.1.14. Мероприятие «Капитальный ремонт гидротехнических сооружений (ПТС) пруда на р. Юг в ЗАТО Звездный (п. Звездный)»		816	0406	1525016	500	6715,3	4731,5
5. Подпрограмма «Сохранение и воспроизводство объектов животного мира»	5 всего	x	x	x	x	768,1	673,8
Государственная инспекция по охране и использованию объектов животного мира Пермского края		819	x	x	x	768,1	673,8
5.6. Основное мероприятие «Охрана и использование объектов животного мира (за исключением охотничьих ресурсов и водных биологических ресурсов)»		819	0603	1545920	200	103,4	91,3
5.7. Основное мероприятие «Охрана и использование охотничьих ресурсов (за исключением полномочий Российской Федерации по федеральному государственному охотничьему надзору, выдаче разрешений на добычу охотничьих ресурсов и заключение охотхозяйственных соглашений)»		819	0603	1545990	200	326,0	271,1
5.8. Основное мероприятие «Организация, регулирование и охрана водных биологических ресурсов»		819	0405	1545910	200	338,7	311,4
6. Подпрограмма «Развитие лесного хозяйства Пермского края»	6 всего	x	x	x	x	385454,1	367519,5
Министерство природных ресурсов, лесного хозяйства и экологии Пермского края		816	x	x	x	385454,1	367519,5
6.5. Основное мероприятие «Реализация отдельных полномочий в области лесных отношений»		816	0407	1555129	x	371427,8	367519,5
6.5.1. Мероприятие «Меры противопожарного обустройства лесов»		816	0407	1555129	200	1997,6	817,3
6.5.2. Мероприятие «Мониторинг пожарной опасности в лесах»		816	0407	1555129	600	18633,4	18688,2
6.5.3. Мероприятие «Тушение лесных пожаров»		816	0407	1555129	600	21768,4	21832,2
6.5.5. Мероприятие «Воспроизводство лесов»		816	0407	1555129	200	3718,0	5631,4
6.5.6. Мероприятие «Обеспечение деятельности казенных учреждений»	6 всего	816	0407	1555129	x	312630,5	320550,4
Министерство природных ресурсов, лесного хозяйства и экологии Пермского края		816	0407	1555129	100	242018,1	245032,3
Министерство природных ресурсов, лесного хозяйства и экологии Пермского края		816	0407	1555129	200	70556,4	75462,1
Министерство природных ресурсов, лесного хозяйства и экологии Пермского края		816	0407	1555129	800	56,0	56,0
6.5.8. Мероприятие «Лесоустройство лесничеств»		816	0407	1555129	200	12679,9	0,0

1	2	3	4	5	6	7	8
6.7. Основное мероприятие «Приобретение специализированной лесопожарной техники и оборудования»	Министерство природных ресурсов, лесного хозяйства и экологии Пермского края	816	0407	1555131	200	14026,3	0,0
	всего	x	x	x	x	66789,7	64466,5
8. Подпрограмма «Обеспечение реализации программы «Воспроизводство и использование природных ресурсов»	Министерство природных ресурсов, лесного хозяйства и экологии Пермского края	816	x	x	x	48179,6	49542,2
	Государственная инспекция по охране и использованию объектов животного мира Пермского края	819	x	x	x	18610,1	14924,3
8.1. Основное мероприятие «Реализация отдельных полномочий в области лесных отношений»	Министерство природных ресурсов, лесного хозяйства и экологии Пермского края	816	0407	1565129	x	48179,6	49542,2
8.1.1. Мероприятие «Обеспечение деятельности Министерства природных ресурсов, лесного хозяйства и экологии Пермского края»	Министерство природных ресурсов, лесного хозяйства и экологии Пермского края	816	0407	1565129	100 200 800	38593,1 9571,5 15,0	40465,6 9076,6 0,0
8.2. Основное мероприятие «Охрана и использование охотничьих ресурсов по федеральному государственному охотничьему надзору, выдаче разрешений на добычу охотничьих ресурсов и заключению охотхозяйственных соглашений»	Государственная инспекция по охране и использованию объектов животного мира Пермского края	819	0603	1565980	x	18610,1	14924,3
8.2.1. Мероприятие «Обеспечение деятельности Государственной инспекции по охране и использованию объектов животного мира Пермского края»	Государственная инспекция по охране и использованию объектов животного мира Пермского края	819	0603	1565980	100 200	13921,9 4688,2	14396,4 527,9

Таблица 2

**Финансовое обеспечение реализации государственной программы Пермского края «Воспроизводство и использование природных ресурсов» за счет средств федерального бюджета, 2016-2019 годы**

Наименование государственной программы, подпрограммы, основного мероприятия (ведомственной целевой программы), мероприятия	Ответственный исполнитель, соисполнители, участники (ГРБС)	Код бюджетной классификации						Расходы, тыс. руб.			
		ГРБС	Рз Пр	ЦСР	КВР	2016	2017	2018	2019		
1	2	3	4	5	6	7	8	9	10		
Государственная программа Пермского края «Воспроизводство и использование природных ресурсов»	всего	x	x	x	x	577700,5	714013,6	709125,2	568646,3		
	Министерство природных ресурсов, лесного хозяйства и экологии Пермского края	816	x	x	x	577700,5	714013,6	709125,2	568646,3		
2. Подпрограмма «Использование водных ресурсов»	всего	x	x	x	x	62305,8	62524,7	62524,7	62524,7		
	Министерство природных ресурсов, лесного хозяйства и экологии Пермского края	816	0406	1520000000	200	62305,8	62524,7	62524,7	62524,7		
2.1. Основное мероприятие «Реализация мероприятий в области водных отношений»	Министерство природных ресурсов, лесного хозяйства и экологии Пермского края	816	0406	1520100000	200	62305,8	62524,7	62524,7	62524,7		
2.1.1. Мероприятие «Осуществление отдельных полномочий в области водных отношений»	Министерство природных ресурсов, лесного хозяйства и экологии Пермского края	816	0406	1520151280	200	62305,8	62524,7	62524,7	62524,7		
3. Подпрограмма «Развитие водохозяйственного комплекса Пермского края»	Всего	x	x	x	x	50973,5	223679,5	216517,0	76038,1		
	Министерство природных ресурсов, лесного хозяйства и экологии Пермского края	816	0406	1530150160	x	50973,5	128432,0	121269,5	76038,1		

1	2	3	4	5	6	7	8	9	10
	Министерство строительства и жилищно-коммунального хозяйства Пермского края	814	0406	1530150160	x	0,0	95247,5	95247,5	0,0
3.1. Основное мероприятие: «Предупреждение негативного воздействия поверхностных вод и аварий на гидротехнических сооружениях»	Министерство природных ресурсов, лесного хозяйства и экологии Пермского края	816	0406	1530150160	x	50973,5	128432,0	121269,5	76038,1
	Министерство строительства и жилищно-коммунального хозяйства Пермского края	814	0406	1530150160	500	50973,5	128432,0	121269,5	76038,1
3.1.2. Строительство (реконструкция) объектов общественной инфраструктуры регионального значения, приобретение объектов недвижимого имущества	Министерство строительства и жилищно-коммунального хозяйства Пермского края	814	0406	1530150160	400	0,0	95247,5	95247,5	0,0
3.1.2.1. Мероприятие: «Берегоукрепление Волжского водохранилища в районе с. Усть-Качка (III очередь) Пермского района Пермского края»	Министерство строительства и жилищно-коммунального хозяйства Пермского края	814	0406	1530150160	400	0,0	95247,5	95247,5	0,0
3.1.3. Мероприятие «Проектирование, строительство, реконструкция, капитальный ремонт гидротехнических сооружений муниципальной собственности, а также бесхозяйных гидротехнических сооружений»	Министерство природных ресурсов, лесного хозяйства и экологии Пермского края	816	0406	1530150160	500	50973,5	128432,0	121269,5	76038,1
3.1.3.4. Мероприятие: «Строительство гидротехнических сооружений пруда на р. Лопва в с. Юрля Юрлинского муниципального района Пермского края»	Министерство природных ресурсов, лесного хозяйства и экологии Пермского края	816	0406	1530150160	500	0,0	20941,3	21548,9	0,0
3.1.3.6. Мероприятие «Реконструкция водозащитной дамбы, левый берег р. Ирень от ул. Блюхера до подвесного моста по ул. Детской в г. Кунгуре»	Министерство природных ресурсов, лесного хозяйства и экологии Пермского края	816	0406	1530150160	500	0,0	0,0	20862,8	18712,2
3.1.3.7. Мероприятие «Реконструкция защитной дамбы, правый берег р. Сытва по ул. Бочкарева, 228 в г. Кунгуре»	Министерство природных ресурсов, лесного хозяйства и экологии Пермского края	816	0406	1530150160	500	0,0	0,0	0,0	16627,4
3.1.3.8. Мероприятие: «Реконструкция защитной дамбы обвалования села Усть-Качка (I этап) Пермского района Пермского края»	Министерство природных ресурсов, лесного хозяйства и экологии Пермского края	816	0406	1530150160	500	0,0	25071,0	16821,4	0,0
3.1.3.10. Мероприятие: «Реконструкция ГТС пруда на р. Лысьва в п. Кормовище Лысьвенского городского округа Пермского края»	Министерство природных ресурсов, лесного хозяйства и экологии Пермского края	816	0406	1530150160	500	0,0	9054,4	8839,9	0,0
3.1.3.11. Мероприятие: «Реконструкция ГТС пруда на р. Юсьва в с. Верх-Юсьва Кульмкарского района Пермского края»	Министерство природных ресурсов, лесного хозяйства и экологии Пермского края	816	0406	1530150160	500	0,0	8220,1	8025,4	0,0
3.1.3.14. Мероприятие: «Капитальный ремонт берегоукрепительных сооружений набережной Воткинского водохранилища г. Перми»	Министерство природных ресурсов, лесного хозяйства и экологии Пермского края	816	0406	1530150160	500	45580,9	32465,9	0,0	0,0
3.1.3.18. Мероприятие: «Капитальный ремонт ГТС пруда на р. Барановка в д. Куела Куединского района»	Министерство природных ресурсов, лесного хозяйства и экологии Пермского края	816	0406	1530150160	500	5392,6	0,0	0,0	0,0
3.1.3.19. Мероприятие: «Капитальный ремонт ГТС пруда на р. Ирень в д. Атиягузи Октябрьского района»	Министерство природных ресурсов, лесного хозяйства и экологии Пермского края	816	0406	1530150160	500	0,0	0,0	8056,6	0,0

1	2	3	4	5	6	7	8	9	10
3.1.3.20. Мероприятие: «Капитальный ремонт ГТС пруда на р. Северная в д. Полуденная Пермского района»	Министерство природных ресурсов, лесного хозяйства и экологии Пермского края	816	0406	1530150160	500	0,0	11679,3	0,0	0,0
3.1.3.21. Мероприятие: «Капитальный ремонт ГТС пруда на р. Сарабанха в с. Култаево Пермского района»	Министерство природных ресурсов, лесного хозяйства и экологии Пермского края	816	0406	1530150160	500	0,0	0,0	0,0	10269,7
3.1.3.22. Мероприятие: «Капитальный ремонт ГТС водохранилища на р. Юг в п. Юго-Камский Пермского района»	Министерство природных ресурсов, лесного хозяйства и экологии Пермского края	816	0406	1530150160	500	0,0	10000,0	15000,0	19838,2
3.1.3.23. Мероприятие «Капитальный ремонт ГТС водохранилища на р. Нытва в г. Нытва Нытвенского района»	Министерство природных ресурсов, лесного хозяйства и экологии Пермского края	816	0406	1530150160	500	0,0	0,0	8154,5	10590,6
3.1.3.24. Мероприятие «Капитальный ремонт ГТС водохранилища на р. Кува в г. Кудьямаре»	Министерство природных ресурсов, лесного хозяйства и экологии Пермского края	816	0406	1530150160	500	0,0	11000,0	13960,0	0,0
5. Подпрограмма «Сохранение и воспроизводство объектов животного мира»	всею	x	x	x	x	1672,1	791,3	791,3	791,3
5.2. Основное мероприятие «Охрана и использование объектов животного мира, а также водных биологических ресурсов»	Министерство природных ресурсов, лесного хозяйства и экологии Пермского края	816	x	1550000000	200	1672,1	791,3	791,3	791,3
5.2.1. Мероприятие «Осуществление переданных полномочий в области охраны, регулирования и охраны водных биологических ресурсов»	Министерство природных ресурсов, лесного хозяйства и экологии Пермского края	816	x	1550200000	200	1672,1	791,3	791,3	791,3
5.2.2. Мероприятие «Осуществление переданных полномочий в области охраны и использования объектов животного мира (за исключением охотничьих ресурсов и водных биологических ресурсов)»	Министерство природных ресурсов, лесного хозяйства и экологии Пермского края	816	0405	1550259100	200	301,9	365,7	365,7	365,7
5.2.3. Мероприятие «Осуществление переданных полномочий в области охраны и использования охотничьих ресурсов»	Министерство природных ресурсов, лесного хозяйства и экологии Пермского края	816	0603	1550259200	200	98,4	107,3	107,3	107,3
6. Подпрограмма «Развитие лесного хозяйства Пермского края»	всею	x	x	x	x	394094,7	358363,7	360637,8	360637,8
6.1. Основное мероприятие «Охрана, защита и воспроизводство лесов»	Министерство природных ресурсов, лесного хозяйства и экологии Пермского края	816	x	x	x	394094,7	358363,7	360637,8	360637,8
6.1.3. Мероприятие «Осуществление переданных полномочий в области охраны и использования охотничьих ресурсов»	Министерство природных ресурсов, лесного хозяйства и экологии Пермского края	816	x	1560100000	x	95731,0	60000,0	62274,1	62274,1
6.1.3.1. Мероприятие «Охрана и защита лесов»	Министерство природных ресурсов, лесного хозяйства и экологии Пермского края	816	0407	1560151290	x	69084,5	60000,0	62274,1	62274,1
6.1.3.2. Мероприятие «Охрана и защита лесов»	Министерство природных ресурсов, лесного хозяйства и экологии Пермского края	816	0407	1560151290	200 600	803,8 45837,1	1157,0 42625,9	1157,0 42625,9	1157,0 42625,9
6.1.4. Мероприятие «Приобретение специальной лесопожарной техники и оборудования»	Министерство природных ресурсов, лесного хозяйства и экологии Пермского края	816	0407	1560151290	200 600	4864,3 17579,3	0,0 16217,1	0,0 18491,2	0,0 18491,2
6.1.4.1. Мероприятие «Приобретение специальной лесопожарной техники и оборудования»	Министерство природных ресурсов, лесного хозяйства и экологии Пермского края	816	0407	1560151310	200	26646,5	0,0	0,0	0,0

1	2	3	4	5	6	7	8	9	10
6.5. Основное мероприятие: «Обеспечение использования, охраны, защиты и воспроизводства лесов»	Министерство природных ресурсов, лесного хозяйства и экологии Пермского края	816	0407	1560600000	x	298363,7	298363,7	298363,7	298363,7
6.5.1 Мероприятие «Осуществление отдельных полномочий в области лесных отношений»	Министерство природных ресурсов, лесного хозяйства и экологии Пермского края	816	0407	1560651290	100 200	261838,8 36524,9	261838,8 36524,9	261838,8 36524,9	261838,8 36524,9
7. Подпрограмма «Обеспечение реализации государственной программы»	Всего	x	x	x	x	68654,4	68654,4	68654,4	68654,4
7.1. Основное мероприятие «Обеспечение деятельности государственных органов»	Министерство природных ресурсов, лесного хозяйства и экологии Пермского края	816	x	x	x	68654,4	68654,4	68654,4	68654,4
7.1.5. Мероприятие «Осуществление отдельных полномочий в области лесных отношений»	Министерство природных ресурсов, лесного хозяйства и экологии Пермского края	816	0407	1570151290	x	49379,2	49379,2	49379,2	49379,2
7.1.6. Мероприятие «Осуществление переданных полномочий в области охраны и использования охотничьих ресурсов»	Министерство природных ресурсов, лесного хозяйства и экологии Пермского края	816	0603	1570159700	x	19275,2	19275,2	19275,2	19275,2
		816	0603	1570159700	100 200	15332,6 3942,6	15332,6 3942,6	15332,6 3942,6	15332,6 3942,6

Приложение 6  
к государственной программе Пермского края «Воспроизводство  
и использование природных ресурсов»

Таблица 1

**Финансовое обеспечение реализации государственной программы  
Пермского края «Воспроизводство и использование природных ресурсов»  
за счет внебюджетных источников финансирования  
и средств местных бюджетов, 2014-2015 годы**

Наименование государственной программы, подпрограммы, основного мероприятия (ведомственной целевой программы), мероприятия	Код бюджетной классификации				Расходы, тыс. руб.	
	ГРБС	Рз Пр	ЦСР	КВР	2014	2015
I						
	2	4	5	6	7	8
	всего	x	x	x	2180402,5	2190811,7
Государственная программа «Воспроизводство и использование природных ресурсов»	816	x	x	x	2083902,5	2094311,7
	819	x	x	x	96500,0	96500,0
	x	x	x	x	1584000,0	1585000,0
1. Подпрограмма «Развитие и использование минерально-сырьевой базы Пермского края»	x	x	x	x	1584000,0	1585000,0
1.1. Основное мероприятие «Воспроизводство минерально-сырьевой базы общераспространенных полезных ископаемых, геологическое изучение недр»	x	x	x	x	1584000,0	1585000,0



1	2	3	4	5	6	7	8
3. Подпрограмма «Развитие водохозяйственного комплекса Пермского края»	2 всего	816	x	x	x	21604,2	30624,5
3.1. Основное мероприятие «Мероприятия по предупреждению негативного воздействия поверхностных вод и аварий на гидротехнических сооружениях, находящихся в муниципальной собственности, а также бесхозяйных гидротехнических сооружениях»	Органы местного самоуправления Пермского края	x	x	x	x	21604,2	29124,5
3.1.1. Мероприятие «Строительство водозащитной дамбы на правом берегу р. Ирени от АТП «Кунгур-автогране» до гаражей п. Машзавод в г. Кунгуре»	Администрация г. Кунгура	x	x	x	x	430,6	321,1
3.1.2. Мероприятие «Берегоукрепление Чермозского пруда в г. Чермоз Ильинского района»	Администрация Ильинского муниципального района	x	x	x	x	-	325,0
3.1.3. Мероприятие «Берегоукрепление Воткинского водохранилища в г. Осе Осинского района Пермского края»	Администрация Осинского муниципального района	x	x	x	x	-	2641,0
3.1.4. Мероприятие «Берегоукрепление р. Бабка в с. Плагошно Пермского района»	Администрация Пермского муниципального района	x	x	x	x	1384,0	-
3.1.5. Мероприятие «Строительство гидротехнических сооружений пруда на р. Лопва в с. Юрия Юрлинского муниципального района Пермского края»	Администрация Юрлинского муниципального района	x	x	x	x	-	2127,4
3.1.6. Мероприятие «Реконструкция защитной дамбы обвалования села Усть-Качка (1, 3 этапы) Пермского района Пермского края»	Администрация Пермского муниципального района	x	x	x	x	881,4	260,5
3.1.7. Мероприятие «Реконструкция ГТС пруда на р. Лысьве в п. Кормовице Лысьвенского городского округа Пермского края»	Администрация Лысьвенского городского округа	x	x	x	x	75,0	-
3.1.8. Мероприятие «Восстановление пруда на р. Лысьве в п. Зюкайка Верещагинского района»	Администрация Верещагинского муниципального района	x	x	x	x	5013,4	1477,4
3.1.9. Мероприятие «Реконструкция ГТС пруда на р. Лек в с. Осинцево Кишертского района»	Администрация Кишертского муниципального района	x	x	x	x	-	2300,0
3.1.10. Мероприятие «Реконструкция ГТС пруда на р. Большой Култым в с. Новорождественское Лысьвенского городского округа»	Администрация Лысьвенского городского округа	x	x	x	x	-	1052,6
3.1.11. Мероприятие «Реконструкция гидротехнических сооружений пруда на р. Арий в д. Шагуново Октябрьского района»	Администрация Октябрьского муниципального района	x	x	x	x	700,0	825,8
3.1.12. Мероприятие «Капитальный ремонт берегоукрепительных сооружений набережной Воткинского водохранилища г. Перми»	Администрация г. Перми	x	x	x	x	6070,9	14807,9
3.1.13. Мероприятие «Капитальный ремонт берегоукрепления улицы Набережной в п. Полазна Добрянского района»	Администрация Добрянского муниципального района	x	x	x	x	985,0	-
3.1.14. Мероприятие «Капитальный ремонт гидротехнических сооружений (ГТС) пруда на р. Юг в ЗАТО Звездный (п. Звездный)»	Администрация ЗАТО Звездный	x	x	x	x	1306,0	196,8
3.1.15. Мероприятие «Капитальный ремонт ГТС пруда на р. Барановка в д. Куеда Куединского района»	Администрация Куединского муниципального района	x	x	x	x	225,0	210,0
3.1.16. Мероприятие «Капитальный ремонт ГТС пруда (нижний) на р. Сарс в п. Сарс Октябрьского района»	Администрация Октябрьского муниципального района	x	x	x	x	1340,6	-

1	2	3	4	5	6	7	8
3.1.17. Мероприятие «Капитальный ремонт ГТС пруда на р. Северная в д. Полуденная Пермского района»	Администрация Пермского муниципального района	x	x	x	x	-	212,5
3.1.18. Мероприятие «Капитальный ремонт ГТС водохранилища на р. Юг в п. Юго-Камский Пермского района»	Администрация Пермского муниципального района	x	x	x	x	2714,9	2366,5
3.1.19. Мероприятие «Капитальный ремонт ГТС пруда на р. Аспа в с. Аспа Уинского района»	Администрация Уинского муниципального района	x	x	x	x	477,4	-
3.4. Основное мероприятие «Сохранение и текущий ремонт гидротехнических сооружений, находящихся в собственности Пермского края»	Министерство природных ресурсов, лесного хозяйства и экологии Пермского края	x	x	x	x	0,0	1500,0
3.4.3. Мероприятие «Разработка проектной документации на капитальный ремонт противопаводковой дамбы «Красава»	Министерство природных ресурсов, лесного хозяйства и экологии Пермского края	x	x	x	x	0,0	1500,0
5. Подпрограмма «Сохранение и воспроизводство объектов животного мира»	всего	x	x	x	x	96500,0	96500,0
5.1. Основное мероприятие: «Обеспечение сохранения и воспроизводства охотничьих ресурсов»	Государственная инспекция по охране и использованию объектов животного мира Пермского края (пользователи животным миром)	x	x	x	x	96500,0	96500,0
6. Подпрограмма «Развитие лесного хозяйства Пермского края»	всего	x	x	x	x	478298,3	480187,2
6.5. Основное мероприятие «Реализация отдельных полномочий в области лесных отношений»	Министерство природных ресурсов, лесного хозяйства и экологии Пермского края (арендаторы лесных участков и иные лесопользователи)	x	x	x	x	478298,3	480187,2
6.5.1. Мероприятие «Меры противопожарного обустройства лесов»	Министерство природных ресурсов, лесного хозяйства и экологии Пермского края (арендаторы лесных участков и иные лесопользователи)	x	x	x	x	15902,0	18570,1
6.5.4. Мероприятие «Защита лесов от болезней леса и вредных организмов»	Министерство природных ресурсов, лесного хозяйства и экологии Пермского края (арендаторы лесных участков и иные лесопользователи)	x	x	x	x	5493,5	5493,5
6.5.5. Мероприятие «Воспроизводство лесов»	Министерство природных ресурсов, лесного хозяйства и экологии Пермского края (арендаторы лесных участков и иные лесопользователи)	x	x	x	x	447041,9	446262,7
6.5.7. Мероприятие «Отвод и таксация лесосек»	Министерство природных ресурсов, лесного хозяйства и экологии Пермского края (арендаторы лесных участков и иные лесопользователи)	x	x	x	x	9860,9	9860,9

Таблица 2

**Финансовое обеспечение реализации государственной программы  
Пермского края «Воспроизводство и использование природных ресурсов»  
за счет внебюджетных источников финансирования  
и средств местных бюджетов, 2016–2019 годы**

Наименование государственной программы, подпрограммы, основного мероприятия (ведомственной целевой программы), мероприятия	Ответственный исполнитель, соисполнители, участники (ГРБС)	Код бюджетной классификации						Расходы, тыс. руб.			
		ГРБС	Рз Пр	ЦСР	КВР	2016	2017	2018	2019		
1	2	3	4	5	6	7	8	9	10		
Государственная программа Пермского края «Воспроизводство и использование природных ресурсов»	Всего	x	x	x	x	2235501,1	2285553,2	2286362,8	2285834,8		
	Министерство природных ресурсов, лесного хозяйства и экологии Пермского края	x	x	x	x	2235501,1	2285553,2	2286362,8	2285834,8		
	всего	x	x	x	x	1640000,0	1700000,0	1700000,0	1700000,0		
1. Подпрограмма «Развитие и использование минерально-сырьевой базы Пермского края»	Министерство природных ресурсов, лесного хозяйства и экологии Пермского края (предприятия – недропользователи)	x	x	x	x	1640000,0	1700000,0	1700000,0	1700000,0		
1.1. Основное мероприятие «Геологическое изучение недр»	Министерство природных ресурсов, лесного хозяйства и экологии Пермского края	x	x	x	x	1640000,0	1700000,0	1700000,0	1700000,0		
3. Подпрограмма «Развитие водохозяйственного комплекса Пермского края»	Всего	x	x	x	x	23181,0	16647,0	17456,6	16928,6		
	Всего					23181,0	16647,0	17456,6	16928,6		
3.1. Основное мероприятие: «Предупреждение негативного воздействия поверхностных вод и аварий на гидротехнических сооружениях»	Министерство природных ресурсов, лесного хозяйства и экологии Пермского края	x	x	x	x	3500,0	0,0	0,0	0,0		
	Органы местного самоуправления Пермского края	x	x	x	x	19681,0	16647,0	17456,6	16928,6		
3.1.1. Мероприятие «Сохранение, текущий и капитальный ремонт гидротехнических сооружений, находящихся в собственности Пермского края»	Министерство природных ресурсов, лесного хозяйства и экологии Пермского края	x	x	x	x	3500,0	0,0	0,0	0,0		
3.1.1.2. Мероприятие «Разработка проектной документации на капитальный ремонт противопаводковой дамбы «Красава»	Министерство природных ресурсов, лесного хозяйства и экологии Пермского края	x	x	x	x	3500,0	0,0	0,0	0,0		
3.1.3. Мероприятие «Проектирование, строительство, реконструкция, капитальный ремонт гидротехнических сооружений муниципальной собственности, а также бесхозяйных гидротехнических сооружений»	Органы местного самоуправления Пермского края	x	x	x	x	19681,0	16647,0	17456,6	16928,6		
3.1.3.1. Мероприятие: «Строительство водозащитной дамбы на правом берегу р. Ирень от АТП «Кунгуравтотранс» до гаражей п. Машзавод в г. Кунгуре»	Администрация г. Кунгура	x	x	x	x	1969,7	1942,4	1970,9	0,0		
3.1.3.2. Мероприятие «Берегоукрепление Чермозского пруда в г. Чермоз Ильинского района»	Администрация Ильинского муниципального района	x	x	x	x	500,0	1130,2	2492,4	0,0		

1	2	3	4	5	6	7	8	9	10
3.1.3.3. Мероприятие: «Берегоукрепление Воткинского водохранилища в г. Оса Осинского района Пермского края»	Администрация Осинского муниципального района	x	x	x	x	3166,4	1033,1	0,0	0,0
3.1.3.4. Мероприятие: «Строительство гидротехнических сооружений пруда на р. Лопва в с. Юрия Юринского муниципального района Пермского края»	Администрация Юринского муниципального района	x	x	x	x	0,0	1476,6	1519,5	0,0
3.1.3.5. Мероприятие: «Реконструкция водозащитной дамбы, левый берег р. Сытва, поворот дамбы с ул. Коммуны к ул. Труда в г. Кунгуре»	Администрация г. Кунгура	x	x	x	x	0,0	0,0	129,5	2162,2
3.1.3.6. Мероприятие: «Реконструкция водозащитной дамбы, левый берег р. Ирень от ул. Блюхера до подвешного моста по ул. Детской в г. Кунгуре»	Администрация г. Кунгура	x	x	x	x	0,0	563,5	1471,1	1319,5
3.1.3.7. Мероприятие «Реконструкция защитной дамбы, правый берег р. Сытва по ул. Бочкарева, 228 в г. Кунгуре»	Администрация г. Кунгура	x	x	x	x	0,0	0,0	579,2	1172,5
3.1.3.8. Мероприятие: «Реконструкция защитной дамбы обвалования села Усть-Качка (I этап) Пермского района Пермского края»	Администрация Пермского муниципального района	x	x	x	x	0,0	1767,8	1186,1	0,0
3.1.3.9. Мероприятие «Реконструкция берегоукрепительных сооружений Воткинского водохранилища в г. Чайковский»	Администрация Чайковского муниципального района	x	x	x	x	0,0	0,0	1341,0	4440,0
3.1.3.10. Мероприятие: «Реконструкция ГТС пруда на р. Лысьва в п. Кормовище Лысьвенского городского округа Пермского края»	Администрация Лысьвенского городского округа	x	x	x	x	0,0	638,6	623,3	0,0
3.1.3.11. Мероприятие: «Реконструкция ГТС пруда на р. Юсьва в с. Верх-Юсьва Кудымкарского района Пермского края»	Администрация Кудымкарского муниципального района	x	x	x	x	0,0	579,6	565,9	0,0
3.1.3.12. Мероприятие: «Реконструкция ГТС пруда на р. Лек в с. Осинцево Кишертегского района»	Администрация Кишертегского муниципального района	x	x	x	x	1114,7	0,0	0,0	0,0
3.1.3.13. Мероприятие: «Реконструкция ГТС пруда на р. Большой Култум в с. Новорожественское Лысьвенского городского округа»	Администрация Лысьвенского городского округа	x	x	x	x	2000,0	2176,4	0,0	0,0
3.1.3.14. Мероприятие: «Капитальный ремонт берегоукрепительных сооружений набережной Воткинского водохранилища г. Перми»	Администрация г. Перми	x	x	x	x	8815,8	1725,0	0,0	0,0
3.1.3.15. Мероприятие: «Капитальный ремонт берегоукрепления Воткинского водохранилища в г. Краснокамске»	Администрация Краснокамского муниципального района	x	x	x	x	500,0	0,0	1992,2	2378,0
3.1.3.16. Мероприятие: «Капитальный ремонт берегоукрепления Воткинского водохранилища в п. Уральский Нытвенского района»	Администрация Нытвенского муниципального района	x	x	x	x	0,0	350,0	0,0	2375,0
3.1.3.17. Мероприятие «Капитальный ремонт ГТС пруда на р. М. Пизь в д. Кляжи Еловского района»	Администрация Еловского муниципального района	x	x	x	x	0,0	0,0	187,5	212,5

1	2	3	4	5	6	7	8	9	10
3.1.3.18. Мероприятие: «Капитальный ремонт ГТС пруда на р. Барановка в д. Кудеа Кудинского района»	Администрация Кудинского муниципального района	x	x	x	x	449,5	0,0	0,0	0,0
3.1.3.19. Мероприятие: «Капитальный ремонт ГТС пруда на р. Ирень в д. Атягузи Октябрьского района»	Администрация Октябрьского муниципального района	x	x	x	x	175,0	172,0	568,1	0,0
3.1.3.20. Мероприятие: «Капитальный ремонт ГТС пруда на р. Северная в д. Полу-денная Пермского района»	Администрация Пермского муниципального района	x	x	x	x	186,3	823,5	0,0	0,0
3.1.3.21. Мероприятие: «Капитальный ремонт ГТС пруда на р. Сарабаиха в с. Култаево Пермского района»	Администрация Пермского муниципального района	x	x	x	x	0,0	212,5	212,5	724,2
3.1.3.22. Мероприятие: «Капитальный ремонт ГТС водохранилища на р. Юг в п. Юго-Камский Пермского района»	Администрация Пермского муниципального района	x	x	x	x	803,6	705,1	1057,7	1398,9
3.1.3.23. Мероприятие «Капитальный ремонт ГТС водохранилища на р. Нытва в г. Нытва Нытвенского района»	Администрация Нытвенского района	x	x	x	x	0,0	575,0	575,0	746,8
3.1.3.24. Мероприятие «Капитальный ремонт ГТС водохранилища на р. Кува в г. Кульмакере»	Администрация г. Кульмакара	x	x	x	x	0,0	775,7	984,7	0,0
5. Подпрограмма «Сохранение и воспроизводство объектов животного мира»	всево	x	x	x	x	96500,0	96500,0	96500,0	96500,0
5.2. Основное мероприятие: «Охрана и использование объектов животного мира, а также водных биологических ресурсов»	Министерство природных ресурсов, лесного хозяйства и экологии Пермского края (арендаторы лесных участков и иные лесопользователи)	x	x	x	x	96500,0	96500,0	96500,0	96500,0
6. Подпрограмма «Развитие лесного хозяйства Пермского края»	всево	x	x	x	x	475820,1	472406,2	472406,2	472406,2
6.1. Основное мероприятие «Охрана, защита и воспроизводство лесов»	Министерство природных ресурсов, лесного хозяйства и экологии Пермского края	x	x	x	x	475820,1	472406,2	472406,2	472406,2
6.1.3. Мероприятие «Осуществление отдельных полномочий в области лесных отношений»	Министерство природных ресурсов, лесного хозяйства и экологии Пермского края	x	x	x	x	462545,3	462545,3	462545,3	462545,3
6.1.3.1. Мероприятие «Охрана и защита лесов»	Министерство природных ресурсов, лесного хозяйства и экологии Пермского края	x	x	x	x	21074,9	21074,9	21074,9	21074,9
6.1.3.2. Мероприятие «Воспроизводство лесов»	Министерство природных ресурсов, лесного хозяйства и экологии Пермского края	x	x	x	x	441470,4	441470,4	441470,4	441470,4
6.5. Основное мероприятие: «Обеспечение использования, охраны, защиты и воспроизводства лесов»	Министерство природных ресурсов, лесного хозяйства и экологии Пермского края	x	x	x	x	9860,9	9860,9	9860,9	9860,9

1	2	3	4	5	6	7	8	9	10
6.5.1 Мероприятие «Осуществление от-дельных полномочий в области лесных отношений»	Министерство природных ресурсов, лесного хозяйства и экологии Пермского края	x	x	x	x	9860,9	9860,9	9860,9	9860,9
6.6. Основное мероприятие «Осуществление государственной функции по изменению границ лесопарковых зон, зеленых зон»	Министерство природных ресурсов, лесного хозяйства и экологии Пермского края	x	x	x	x	3413,9	0,0	0,0	0,0
6.6.1. Мероприятие: «Изменение границ лесопарковых зон, зеленых зон»	Министерство природных ресурсов, лесного хозяйства и экологии Пермского края	x	x	x	x	3413,9	0,0	0,0	0,0

Приложение 7  
к государственной программе Пермского края «Воспроизводство и использование природных ресурсов»

Таблица 1

**Финансовое обеспечение реализации государственной программы Пермского края «Воспроизводство и использование природных ресурсов» за счет всех источников финансирования, 2014-2015 годы**

Наименование государственной программы, подпрограммы, основного мероприятия (ведомственной целевой программы), мероприятия	Ответственный исполнитель, соисполнители, участники (ГРБС)	Код бюджетной классификации						Расходы, тыс. руб.	
		ГРБС	Рз Пр	ЦСР	КВР	2014	2015		
1	2	3	4	5	6	7	8	9	10
	всего	x	x	x	x	x	x	x	x
Министерство природных ресурсов, лесного хозяйства и экологии Пермского края		816	x	x	x	x	x	2947336,5	2873495,6
Государственная инспекция по экологии и природопользованию Пермского края		815	x	x	x	x	x	40008,7	21807,1
Государственная инспекция по охране и использованию объектов животного мира Пермского края		819	x	x	x	x	x	161883,9	157225,9
Министерство строительства и жилищно-коммунального хозяйства Пермского края		814	x	x	x	x	x	9251,4	169,6
	всего	x	x	x	x	x	x	1617404,4	1603804,4
Министерство природных ресурсов, лесного хозяйства и экологии Пермского края		x	x	x	x	x	x	1617404,4	1603804,4
1.1. Основное мероприятие «Воспроизводство минерально-сырьевой базы Пермского края»		816	x	x	x	x	x	1616200,0	1602600,0
Минерально-сырьевой базы общераспространенных полезных ископаемых, геологическое изучение недр»		816	x	x	x	x	x	1204,4	1204,4
1.2. Основное мероприятие «Лицензирование общераспространенных полезных ископаемых»		x	x	x	x	x	x		
2. Подпрограмма «Использование водных ресурсов		816	0406	1585128	200			83779,9	73094,5
2.1. Основное мероприятие «Осуществление отдельных полномочий в области водных отношений»		816	0406	1585128	200			83779,9	73094,5



1	2	3	4	5	6	7	8
3. Подпрограмма «Развитие водохозяйственного комплекса Пермского края»	всего	x	x	x	x	122402,5	127304,5
	Министерство природных ресурсов, лесного хозяйства и экологии Пермского края	816	x	x	x	113151,1	127134,9
	Министерство строительства и жилищно-коммунального хозяйства Пермского края	814	x	x	x	9251,4	169,6
3.1. Основное мероприятие «Мероприятия по предупреждению негативного воздействия поверхностных вод и аварий на гидротехнических сооружениях, находящихся в муниципальной собственности, а также бесхозяйных гидротехнических сооружений»	Министерство природных ресурсов, лесного хозяйства и экологии Пермского края	816	x	x	x	100897,2	115606,8
3.1.1. Мероприятие «Строительство водозащитной дамбы на правом берегу р. Ирени от АТП «Кунгур-равотранс» до гаражей п. Машзавод в г. Кунгуре»	Министерство природных ресурсов, лесного хозяйства и экологии Пермского края	816	x	x	x	1722,5	1284,2
3.1.2. Мероприятие «Берегоукрепление Чермозского пруда в г. Чермоз Ильинского района»	Министерство природных ресурсов, лесного хозяйства и экологии Пермского края	816	x	x	x	0,0	1300,0
3.1.3. Мероприятие «Берегоукрепление Воткинского водохранилища в г. Осе Осинского района Пермского края»	Министерство природных ресурсов, лесного хозяйства и экологии Пермского края	816	x	x	x	727,0	9403,5
3.1.4. Мероприятие «Берегоукрепление р. Бабка в с. Платошино Пермского района»	Министерство природных ресурсов, лесного хозяйства и экологии Пермского края	816	x	x	x	5536,1	0,0
3.1.5. Мероприятие «Строительство гидротехнических сооружений пруда на р. Лопва в с. Юрля Юрлинского муниципального района Пермского края»	Министерство природных ресурсов, лесного хозяйства и экологии Пермского края	816	x	x	x	0,0	8509,5
3.1.6. Мероприятие «Реконструкция защитной дамбы обвалования села Усть-Качка (1, 3 этапы) Пермского района Пермского края»	Министерство природных ресурсов, лесного хозяйства и экологии Пермского края	816	x	x	x	3533,8	2149,8
3.1.7. Мероприятие «Реконструкция ГТС пруда на р. Лысье в п. Кормовиче Лысьвенского городского округа Пермского края»	Министерство природных ресурсов, лесного хозяйства и экологии Пермского края	816	x	x	x	300,0	0,0
3.1.8. Мероприятие «Восстановление пруда на р. Лысье в п. Зюкайка Верещагинского района»	Министерство природных ресурсов, лесного хозяйства и экологии Пермского края	816	x	x	x	20146,1	6202,6
3.1.9. Мероприятие «Реконструкция ГТС пруда на р. Лек в с. Осинцево Кишертского района»	Министерство природных ресурсов, лесного хозяйства и экологии Пермского края	816	x	x	x	0,0	9200,0
3.1.10. Мероприятие «Реконструкция ГТС пруда на р. Большой Култум в с. Новорожественское Лысьвенского городского округа»	Министерство природных ресурсов, лесного хозяйства и экологии Пермского края	816	x	x	x	0,0	4210,5
3.1.11. Мероприятие «Реконструкция гидротехнических сооружений пруда на р. Арий в д. Шатуново Октябрьского района»	Министерство природных ресурсов, лесного хозяйства и экологии Пермского края	816	x	x	x	6268,4	3303,2
3.1.12. Мероприятие «Капитальный ремонт берегоукрепительных сооружений набережной Воткинского водохранилища г. Перми»	Министерство природных ресурсов, лесного хозяйства и экологии Пермского края	816	x	x	x	33858,1	56793,0
3.1.13. Мероприятие «Капитальный ремонт берегоукрепления улицы Набережной в п. Полазна Добрянского района»	Министерство природных ресурсов, лесного хозяйства и экологии Пермского края	816	x	x	x	3939,9	0,0
3.1.14. Мероприятие «Капитальный ремонт гидротехнических сооружений (ГТС) пруда на р. Юг в ЗАТО Звездный (п. Звездный)»	Министерство природных ресурсов, лесного хозяйства и экологии Пермского края	816	x	x	x	11939,1	7860,7

1	2	3	4	5	6	7	8
3.1.15. Мероприятие «Капитальный ремонт ГТС пруда на р. Барановка в д. Куеда Куединского района»	Министерство природных ресурсов, лесного хозяйства и экологии Пермского края	816	x	x	x	900,0	840,0
3.1.16. Мероприятие «Капитальный ремонт ГТС пруда (нижний) на р. Сарс в п. Сарс Октябрьского района»	Министерство природных ресурсов, лесного хозяйства и экологии Пермского края	816	x	x	x	6157,0	0,0
3.1.17. Мероприятие «Капитальный ремонт ГТС пруда на р. Северная в д. Полуленная Пермского района»	Министерство природных ресурсов, лесного хозяйства и экологии Пермского края	816	x	x	x	0,0	850,0
3.1.18. Мероприятие «Капитальный ремонт ГТС водохранилища на р. Юг в п. Юго-Камский Пермского района»	Министерство природных ресурсов, лесного хозяйства и экологии Пермского края	816	x	x	x	3959,6	3699,8
3.1.19. Мероприятие «Капитальный ремонт ГТС пруда на р. Аспа в с. Аспа Уинского района»	Министерство природных ресурсов, лесного хозяйства и экологии Пермского края	816	x	x	x	1909,6	0,0
3.2. Основное мероприятие «Бюджетные инвестиции на строительство объектов общественной инфраструктуры регионального значения»	Всего	816	x	x	x	9827,6	745,8
3.2.1. Мероприятие «Берегоукрепление Воткинского водохранилища в районе с. Усть-Качка (III очередь) Пермского района Пермского края»	Министерство природных ресурсов, лесного хозяйства и экологии Пермского края	816	x	x	x	576,2	576,2
3.2.2. Мероприятие «Берегоукрепление Воткинского водохранилища в районе с. Усть-Качка (II очередь)»	Министерство строительства и жилищно-коммунального хозяйства Пермского края	814	x	x	x	9251,4	169,6
3.3. Основное мероприятие «Мониторинг водных объектов и работы в сфере водных отношений»	Министерство природных ресурсов, лесного хозяйства и экологии Пермского края	816	x	x	x	576,2	576,2
3.3.1. Мероприятие «Организация и ведение государственного мониторинга водных объектов»	Министерство природных ресурсов, лесного хозяйства и экологии Пермского края	816	x	x	x	4330,0	2862,0
3.3.2. Мероприятие «Организация и ведение государственного мониторинга загрязнения донных отложений водных объектов Пермского края»	Министерство природных ресурсов, лесного хозяйства и экологии Пермского края	816	x	x	x	2000,0	1932,0
3.3.3. Мероприятие «Инвентаризация ГТС накопителей жидких отходов промышленных и сельскохозяйственных организаций Пермского края»	Министерство природных ресурсов, лесного хозяйства и экологии Пермского края	816	x	x	x	560,0	560,0
3.3.4. Мероприятие «Организация конкурса «Чистая вода»	Министерство природных ресурсов, лесного хозяйства и экологии Пермского края	816	x	x	x	70,0	70,0
3.3.5. Мероприятие «Информационная поддержка научно-практических конференций по охране и рациональному использованию водных ресурсов»	Министерство природных ресурсов, лесного хозяйства и экологии Пермского края	816	x	x	x	0,0	100,0
3.3.6. Мероприятие «Ведение геоинформационной системы «Гидротехнические сооружения Пермского края»	Министерство природных ресурсов, лесного хозяйства и экологии Пермского края	816	x	x	x	200,0	200,0
3.4. Основное мероприятие «Содержание и текущий ремонт гидротехнических сооружений, находящихся в собственности Пермского края»	Министерство природных ресурсов, лесного хозяйства и экологии Пермского края	816	x	x	x	7347,7	8089,9
3.4.1. Мероприятие «Гидротехническое сооружение пруда на р. Лысьве в с. Путино Верещагинского муниципального района»	Министерство природных ресурсов, лесного хозяйства и экологии Пермского края	816	x	x	x	1119,1	3047,0
3.4.2. Мероприятие «Противополодовая дамба «Красная» (1 и 2 очередь) в с. Кондратово Пермского муниципального района»	Министерство природных ресурсов, лесного хозяйства и экологии Пермского края	816	x	x	x	6228,6	3542,9

1	2	3	4	5	6	7	8
3.4.3. Мероприятие «Разработка проектной документации на капитальный ремонт противопаводковой дамбы «Красава»	Министерство природных ресурсов, лесного хозяйства и экологии Пермского края	816	x	x	x	0,0	1500,0
	Всего	x	x	x	x	46 246,8	19464,7
4. Подпрограмма «Охрана окружающей среды»	Министерство природных ресурсов, лесного хозяйства и экологии Пермского края	816	x	x	x	18 681,4	14008,6
	Участник – Государственная инспекция по экологии и природопользованию Пермского края	815	x	x	x	27 565,4	5 456,1
	Всего	x	x	x	x	32 578,2	8 330,1
4.1 Основное мероприятие: «Совершенствование системы управления в области охраны окружающей среды и обеспечения экологической безопасности»	Министерство природных ресурсов, лесного хозяйства и экологии Пермского края	816	x	x	x	4 268,6	2 874,0
	Государственная инспекция по экологии и природопользованию Пермского края	815	x	x	x	27 565,4	5 456,1
4.1.1 Мероприятие: «Реализации Соглашения между Федеральной службой по гидрометеорологии и мониторингу окружающей среды и Правительством Пермского края от 27 октября 2006 г. № 37 «О совместном решении задач в сферах наблюдения, гидрометеорологии и смежных с ней областях в Пермском крае»							
4.1.2 Мероприятие: «Мероприятия по развитию и поддержке интегрированного банка природоохранных данных Пермского края»	Государственная инспекция по экологии и природопользованию Пермского края	815	x	x	x	1 070,3	0,0
4.1.3 Мероприятие: «Мероприятия по осуществлению регионального государственного надзора в области использования и охраны водных объектов на территории Пермского края»	Государственная инспекция по экологии и природопользованию Пермского края	815	x	x	x	801,7	801,7
4.1.4 Мероприятие: «Мероприятия по ведению регионального кадастра отходов производства и потребления Пермского края»	Государственная инспекция по экологии и природопользованию Пермского края	815	x	x	x	690,6	0,0
4.1.5 Мероприятие: «Выполнение работ по химико-аналитическому сопровождению регионального государственного экологического надзора»	Государственная инспекция по экологии и природопользованию Пермского края, КГБУ «Аналитический центр»	815	x	x	x	2 863,7	2 980,3
4.1.7 Мероприятие: «Выполнение работ по информационно-аналитическому сопровождению государственного экологического надзора в рамках осуществления мониторинга состояния атмосферного воздуха»	Государственная инспекция по экологии и природопользованию Пермского края, КГБУ «Аналитический центр»	815	x	x	x	118,7	376,0
4.1.8 Мероприятие: «Приобретение оборудования для модернизации радиологической лаборатории КГБУ «Аналитический центр»	Государственная инспекция по экологии и природопользованию Пермского края, КГБУ «Аналитический центр»	815	x	x	x	3 800,0	0,0
4.1.9 Мероприятие: «Мероприятия по радиологическому обследованию территорий Пермского края»	Государственная инспекция по экологии и природопользованию Пермского края, КГБУ «Аналитический центр»	815	x	x	x	625,8	1 298,1

1	2	3	4	5	6	7	8
4.1.10. Мероприятие: «Приобретение передвижной лаборатории контроля качества атмосферного воздуха»	Государственная инспекция по экологии и природопользованию Пермского края	815	x	x	x	17 594,6	0,0
4.2. Основное мероприятие: «Сохранение и восстановление естественных экологических систем»	Всего	816	x	x	x	7 820,2	7 801,3
4.2.1. Мероприятие: «Мероприятия по организации и функционированию особо охраняемых природных территорий регионального значения»	Министерство природных ресурсов, лесного хозяйства и экологии Пермского края	816	x	x	x	7 820,2	7 801,3
4.2.2. Мероприятие: «Мероприятия по ведению Красной книги Пермского края»	Министерство природных ресурсов, лесного хозяйства и экологии Пермского края	816	x	x	x	4 226,4	4 207,5
4.3. Основное мероприятие: «Организация и развитие системы экологического образования и формирования экологической культуры»	Министерство природных ресурсов, лесного хозяйства и экологии Пермского края	816	x	x	x	3 593,8	3 593,8
4.4. Основное мероприятие: «Исследования и работы в сфере государственного управления»	Министерство природных ресурсов, лесного хозяйства и экологии Пермского края	816	x	x	x	1 890,0	2 042,6
4.5. Основное мероприятие: «Проведение государственной экологической экспертизы регионального уровня»	Министерство природных ресурсов, лесного хозяйства и экологии Пермского края	816	x	x	x	3 615,1	0,0
5. Подпрограмма «Сохранение и воспроизводство объектов животного мира»	всего	x	x	x	x	129216,7	124540,8
5.1. Основное мероприятие «Обеспечение сохранения и воспроизводства охотничьих ресурсов»	Государственная инспекция по охране и использованию объектов животного мира Пермского края	819	x	x	x	129216,7	124540,8
5.2. Основное мероприятие: «Обеспечение деятельности казенных учреждений»	Государственная инспекция по охране и использованию объектов животного мира Пермского края, ГКУ ПК «Пермохота»	819	x	x	x	113123,2	110284,8
5.2.1. Мероприятие: «Выполнение работ по обеспечению охраны и проведению мероприятий на территории государственных природных биологических охотничьих заказников Пермского края»	Государственная инспекция по охране и использованию объектов животного мира Пермского края, ГКУ ПК «Пермохота»	819	x	x	x	12824,9	13482,5
5.3. Основное мероприятие «Совершенствование системы управления охраной охотничьих ресурсов»	Государственная инспекция по охране и использованию объектов животного мира Пермского края	819	x	x	x	2370,8	0,0
5.4. Основное мероприятие «Приобретение бланков охотничьих билетов»	Государственная инспекция по охране и использованию объектов животного мира Пермского края	819	x	x	x	129,7	0,0
5.5. Основное мероприятие «Приобретение нагрудных знаков и бланков удостоверений производственного охотничьего инспектора»	Государственная инспекция по охране и использованию объектов животного мира Пермского края	819	x	x	x	0,0	99,7
5.6. Основное мероприятие «Основное мероприятие: «Охрана и использование объектов животного мира (за исключением охотничьих ресурсов и водных биологических ресурсов)»	Государственная инспекция по охране и использованию объектов животного мира Пермского края	819	x	x	x	103,4	101,5

1	2	3	4	5	6	7	8
5.7. Основное мероприятие «Охрана и использование охотничьих ресурсов (за исключением полномочий Российской Федерации по федеральному государственному охотничьему надзору, выдаче разрешений на добычу охотничьих ресурсов и за исключением охотхозяйственных соглашений)»	Государственная инспекция по охране и использованию объектов животного мира Пермского края	819	x	x	x	326,0	301,2
5.8. Основное мероприятие «Организация, регулирование и охрана водных биологических ресурсов»	Государственная инспекция по охране и использованию объектов животного мира Пермского края	819	x	x	x	338,7	346,0
6. Подпрограмма «Развитие лесного хозяйства Пермского края»	всего	x	x	x	x	1014099,7	963904,7
	Министерство природных ресурсов, лесного хозяйства и экологии Пермского края	816	x	x	x	1014099,7	963904,7
	Министерство природных ресурсов, лесного хозяйства и экологии Пермского края	x	x	x	x	38467,5	36762,6
6.1. Основное мероприятие «Охрана лесов»	Министерство природных ресурсов, лесного хозяйства и экологии Пермского края	816	x	x	x	28768,0	29988,8
6.1.1. Мероприятие «Обеспечение пожарной безопасности лесного фонда»	Министерство природных ресурсов, лесного хозяйства и экологии Пермского края	816	x	x	x	738,3	738,3
6.1.2. Мероприятие «Приобретение специализированной лесопожарной техники и оборудования»	Министерство природных ресурсов, лесного хозяйства и экологии Пермского края	816	x	x	x	0,0	4194,0
6.1.3. Мероприятие «Создание системы видеонаблюдения лесопожарной обстановки»	Министерство природных ресурсов, лесного хозяйства и экологии Пермского края	816	x	x	x	4394,1	1723,8
6.1.4. Мероприятие «Приобретение и обеспечение функционирования средств связи»	Министерство природных ресурсов, лесного хозяйства и экологии Пермского края	816	x	x	x	3500,0	0,0
6.1.5. Мероприятие «Приведение в нормативное состояние знаний и помещений, принадлежащих на праве оперативного управления СГБУ «Пермский лесопожарный центр»	Министерство природных ресурсов, лесного хозяйства и экологии Пермского края	816	x	x	x	1067,1	0,0
6.1.6. Мероприятие «Проведение мероприятий по обеспечению требований пожарной безопасности к зданиям и сооружениям СГБУ «Пермский лесопожарный центр», установленным законодательством Российской Федерации»	Министерство природных ресурсов, лесного хозяйства и экологии Пермского края	816	x	x	x	0,0	0,0
6.1.7. Мероприятие «Возмещение убытков, возникших при выполнении работ по тушению лесных пожаров в августе 2010 года, по решению Арбитражного суда Пермского края»	Министерство природных ресурсов, лесного хозяйства и экологии Пермского края	816	x	x	x	0,0	117,7
6.2. Основное мероприятие «Воспроизводство лесов»	Министерство природных ресурсов, лесного хозяйства и экологии Пермского края	816	x	x	x	17880,1	14462,1
6.3. Основное мероприятие «Лесоустройство лесничеств»	Министерство природных ресурсов, лесного хозяйства и экологии Пермского края	816	x	x	x	66920,2	35333,6
6.4. Основное мероприятие «Обеспечение деятельности казенных учреждений»	Министерство природных ресурсов, лесного хозяйства и экологии Пермского края	816	x	x	x	26688,0	28054,9
6.5. Основное мероприятие «Реализация отдельных полномочий в области лесных отношений»	Министерство природных ресурсов, лесного хозяйства и экологии Пермского края	816	x	x	x	849726,1	847706,7
6.5.1. Мероприятие «Меры противопожарного обустройства лесов»	Министерство природных ресурсов, лесного хозяйства и экологии Пермского края	816	x	x	x	17899,6	19387,4
6.5.2. Мероприятие «Мониторинг пожарной опасности в лесах»	Министерство природных ресурсов, лесного хозяйства и экологии Пермского края	816	x	x	x	18633,4	18688,2
6.5.3. Мероприятие «Тушение лесных пожаров»	Министерство природных ресурсов, лесного хозяйства и экологии Пермского края	816	x	x	x	21768,4	21832,2
6.5.4. Мероприятие «Защита лесов от болезней леса и вредных организмов»	Министерство природных ресурсов, лесного хозяйства и экологии Пермского края	816	x	x	x	5493,5	5493,5





1	2	3	4	5	6	7	8	9	10
	Государственная инспекция по экологии и природопользованию Пермского края	x	x	x	x	23424,0	24081,2	24081,0	24080,9
1. Подпрограмма «Развитие и использование минерально-сырьевой базы Пермского края»	всего	x	x	x	x	1651504,4	1718032,5	1717837,0	1717837,0
	Министерство природных ресурсов, лесного хозяйства и экологии Пермского края	x	x	x	x	1651504,4	1718032,5	1717837,0	1717837,0
1.1. Основное мероприятие «Геологическое изучение недр»	Министерство природных ресурсов, лесного хозяйства и экологии Пермского края	x	x	x	x	1649825,0	1716516,1	1716320,6	1716320,6
1.2. Основное мероприятие «Лицензирование участков недр местного значения»	Министерство природных ресурсов, лесного хозяйства и экологии Пермского края	x	x	x	x	1679,4	1516,4	1516,4	1516,4
2. Подпрограмма «Использование водных ресурсов»	всего	x	x	x	x	62305,8	62524,7	62524,7	62524,7
	Министерство природных ресурсов, лесного хозяйства и экологии Пермского края	x	x	x	x	62305,8	62524,7	62524,7	62524,7
2.1. Основное мероприятие «Реализация мероприятий в области водных отношений»	Министерство природных ресурсов, лесного хозяйства и экологии Пермского края	x	x	x	x	62305,8	62524,7	62524,7	62524,7
2.1.1. Мероприятие «Осуществление отдельных полномочий в области водных отношений»	Министерство природных ресурсов, лесного хозяйства и экологии Пермского края	x	x	x	x	62305,8	62524,7	62524,7	62524,7
3. Подпрограмма «Развитие водохозяйственного комплекса Пермского края»	Всего	x	x	x	x	121183,4	325084,4	333802,5	149274,1
	Всего	x	x	x	x	119167,4	321514,4	329863,6	143751,6
3.1. Основное мероприятие: «Предупреждение негативного воздействия поверхностных вод и аварий на гидротехнических сооружениях»	Министерство природных ресурсов, лесного хозяйства и экологии Пермского края	x	x	x	x	119167,4	197816,4	191094,6	143751,6
	Министерство строительства и жилищно-коммунального хозяйства Пермского края	x	x	x	x	0,0	123698,0	138769,0	0,0
3.1.1. Мероприятие «Содержание, текущий и капитальный ремонт гидротехнических сооружений, находящихся в собственности Пермского края»	Министерство природных ресурсов, лесного хозяйства и экологии Пермского края	x	x	x	x	6000,0	0,0	0,0	0,0
3.1.1.1 Мероприятие «Гидротехническое сооружение пруда на р. Лысьва в с. Путино Верещагинского муниципального района»	Министерство природных ресурсов, лесного хозяйства и экологии Пермского края	x	x	x	x	400,0	0,0	0,0	0,0
3.1.1.2. Мероприятие «Разработка проектной документации на капитальный ремонт противопаводковой дамбы «Красава»	Министерство природных ресурсов, лесного хозяйства и экологии Пермского края	x	x	x	x	3500,0	0,0	0,0	0,0
3.1.1.3. Мероприятие «Разработка проекта планировки территории противопаводковой дамбы «Красава»	Министерство природных ресурсов, лесного хозяйства и экологии Пермского края	x	x	x	x	2100,0	0,0	0,0	0,0
3.1.2. Мероприятие «Строительство (реконструкция) объектов общественной инфраструктуры регионального значения, приобретение объектов в государственную собственность»	Министерство строительства и жилищно-коммунального хозяйства Пермского края	x	x	x	x	0,0	123698,0	138769,0	0,0

1	2	3	4	5	6	7	8	9	10
3.1.2.1. Мероприятие: «Берегоукрепление Воткинского водохранилища в районе с. Усть-Качка (III очередь) Пермского района Пермского края»	Министерство строительства и жилищно-коммунального хозяйства Пермского края	x	x	x	x	0,0	123698,0	138769,0	0,0
3.1.3. Мероприятие «Проектирование, строительство, реконструкция, капитальный ремонт гидротехнических сооружений муниципальной собственности, а также бесхозяйных гидротехнических сооружений»	Министерство природных ресурсов, лесного хозяйства и экологии Пермского края	x	x	x	x	113167,4	197816,4	191094,6	143751,6
3.1.3.1. Мероприятие: «Строительство водозащитной дамбы на правом берегу р. Ирень от АТП «Кунгуравтотранс» до гаражей п. Машзавод в г. Кунгуре»	Министерство природных ресурсов, лесного хозяйства и экологии Пермского края, администрация г. Кунгура	x	x	x	x	7878,7	7769,5	7883,6	0,0
3.1.3.2. Мероприятие «Берегоукрепление Чермозского пруда в г. Чермоз Ильинского района»	Министерство природных ресурсов, лесного хозяйства и экологии Пермского края, администрация Ильинского муниципального района	x	x	x	x	2645,0	4520,5	9969,6	0,0
3.1.3.3. Мероприятие: «Берегоукрепление Воткинского водохранилища в г. Оса Осинского района Пермского края»	Министерство природных ресурсов, лесного хозяйства и экологии Пермского края, администрация Осинского муниципального района	x	x	x	x	12665,7	4132,4	0,0	0,0
3.1.3.4. Мероприятие: «Строительство гидротехнических сооружений пруда на р. Дюва в с. Юрия Юрлинского муниципального района Пермского края»	Министерство природных ресурсов, лесного хозяйства и экологии Пермского края, администрация Юрлинского муниципального района	x	x	x	x	0,0	26847,7	27626,8	0,0
3.1.3.5. Мероприятие: «Реконструкция водозащитной дамбы, левый берег р. Сытва, поворот дамбы с ул. Коммуны к ул. Грота в г. Кунгуре»	Министерство природных ресурсов, лесного хозяйства и экологии Пермского края, администрация г. Кунгура	x	x	x	x	0,0	0,0	517,9	8644,8
3.1.3.6. Мероприятие: «Реконструкция водозащитной дамбы, левый берег р. Ирень от ул. Блохера до подвесного моста по ул. Детской в г. Кунгуре»	Министерство природных ресурсов, лесного хозяйства и экологии Пермского края, администрация г. Кунгура	x	x	x	x	0,0	2254,2	26747,2	23990,0
3.1.3.7. Мероприятие «Реконструкция защитной дамбы, правый берег р. Сытва по ул. Бочкарева, 228 в г. Кунгуре»	Министерство природных ресурсов, лесного хозяйства и экологии Пермского края, администрация г. Кунгура	x	x	x	x	0,0	0,0	2316,7	21317,2
3.1.3.8. Мероприятие: «Реконструкция защитной дамбы обвалования села Усть-Качка (1 этап) Пермского района Пермского края»	Министерство природных ресурсов, лесного хозяйства и экологии Пермского края, администрация Пермского муниципального района	x	x	x	x	1220,7	32142,3	21565,8	0,0
3.1.3.9. Мероприятия «Реконструкция берегоукрепительных сооружений Воткинского водохранилища в г. Чайковский»	Министерство природных ресурсов, лесного хозяйства и экологии Пермского края, администрация Чайковского муниципального района	x	x	x	x	0,0	0,0	5363,9	17760,0
3.1.3.10. Мероприятие: «Реконструкция ГТС пруда на р. Лысьва в п. Кормовище Лысьвенского городского округа Пермского края»	Министерство природных ресурсов, лесного хозяйства и экологии Пермского края, администрация Лысьвенского городского округа	x	x	x	x	0,0	11608,3	11333,2	0,0
3.1.3.11. Мероприятие: «Реконструкция ГТС пруда на р. Юсьва в с. Верх-Юсьва Кудымкарского района Пермского края»	Министерство природных ресурсов, лесного хозяйства и экологии Пермского края, администрация Кудымкарского муниципального района	x	x	x	x	0,0	10538,6	10289,0	0,0

1	2	3	4	5	6	7	8	9	10
3.1.3.12. Мероприятие: «Реконструкция ГТС пруда на р. Лек в с. Осинцево Кипертского района»	Министерство природных ресурсов, лесного хозяйства и экологии Пермского края, администрация Кипертского муниципального района	x	x	x	x	8014,7	0,0	0,0	0,0
3.1.3.13. Мероприятие: «Реконструкция ГТС пруда на р. Большой Култум в с. Новорожественское Лысьвенского городского округа»	Министерство природных ресурсов, лесного хозяйства и экологии Пермского края, администрация Лысьвенского городского округа	x	x	x	x	8959,5	8705,3	0,0	0,0
3.1.3.14. Мероприятие: «Капитальный ремонт берегоукрепительных сооружений набережной Воткинского водохранилища г. Перми»	Министерство природных ресурсов, лесного хозяйства и экологии Пермского края, администрация г. Перми	x	x	x	x	59010,7	42163,6	0,0	0,0
3.1.3.15. Мероприятие: «Капитальный ремонт берегоукрепления Воткинского водохранилища в г. Краснокамске»	Министерство природных ресурсов, лесного хозяйства и экологии Пермского края, администрация Краснокамского муниципального района	x	x	x	x	2000,0	0,0	7968,7	9512,0
3.1.3.16. Мероприятие: «Капитальный ремонт берегоукрепления Воткинского водохранилища в п. Уральский Нытвенского района»	Министерство природных ресурсов, лесного хозяйства и экологии Пермского края, администрация Нытвенского муниципального района	x	x	x	x	0,0	1400,0	0,0	9500,0
3.1.3.17. Мероприятие «Капитальный ремонт ГТС пруда на р. М. Пизь в д. Кижы Еловского района»	Министерство природных ресурсов, лесного хозяйства и экологии Пермского края, администрация Еловского муниципального района	x	x	x	x	0,0	0,0	750,0	850,0
3.1.3.18. Мероприятие: «Капитальный ремонт ГТС пруда на р. Барановка в д. Куела Куединского района»	Министерство природных ресурсов, лесного хозяйства и экологии Пермского края, администрация Куединского муниципального района	x	x	x	x	7190,5	0,0	0,0	0,0
3.1.3.19. Мероприятие: «Капитальный ремонт ГТС пруда на р. Ирень в д. Атягузи Октябрьского района»	Министерство природных ресурсов, лесного хозяйства и экологии Пермского края, администрация Октябрьского муниципального района	x	x	x	x	700,0	687,5	10329,0	0,0
3.1.3.20. Мероприятие: «Капитальный ремонт ГТС пруда на р. Северная в д. Полуденная Пермского района»	Министерство природных ресурсов, лесного хозяйства и экологии Пермского края, администрация Пермского муниципального района	x	x	x	x	745,0	14973,4	0,0	0,0
3.1.3.21. Мероприятие: «Капитальный ремонт ГТС пруда на р. Сарабанха в с. Култаево Пермского района»	Министерство природных ресурсов, лесного хозяйства и экологии Пермского края, администрация Пермского муниципального района	x	x	x	x	0,0	850,0	850,0	13166,3
3.1.3.22. Мероприятие: «Капитальный ремонт ГТС водохранилища на р. Юг в п. Юго-Камский Пермского района»	Министерство природных ресурсов, лесного хозяйства и экологии Пермского края, администрация Пермского муниципального района	x	x	x	x	2136,9	12820,5	19230,8	25433,6
3.1.3.23. Мероприятие «Капитальный ремонт ГТС водохранилища на р. Нытва в г. Нытва Нытвенского района»	Министерство природных ресурсов, лесного хозяйства и экологии Пермского края, администрация Нытвенского муниципального района	x	x	x	x	0,0	2300,0	10454,5	13577,7
3.1.3.24. Мероприятие «Капитальный ремонт ГТС водохранилища на р. Кува в г. Кудымкаре»	Министерство природных ресурсов, лесного хозяйства и экологии Пермского края, администрация г. Кудымкара	x	x	x	x	0,0	14102,5	17897,9	0,0
3.2. Основное мероприятие «Научная и информационная поддержка развития водохозяйственного комплекса»	Министерство природных ресурсов, лесного хозяйства и экологии Пермского края	x	x	x	x	2016,0	3570,0	3938,9	5522,5

1	2	3	4	5	6	7	8	9	10
3.2.1. Мероприятие «Мониторинг водных объектов и работы в сфере водных отношений»	Министерство природных ресурсов, лесного хозяйства и экологии Пермского края	x	x	x	x	2016,0	3570,0	3938,9	5522,5
3.2.1.1 Мероприятие: «Организация и ведение государственного мониторинга водных объектов»	Министерство природных ресурсов, лесного хозяйства и экологии Пермского края	x	x	x	x	1386,0	2000,0	2110,0	2194,4
3.2.1.2 Мероприятие: «Организация и ведение государственного мониторинга загрязнения донных отложений водных объектов Пермского края»	Министерство природных ресурсов, лесного хозяйства и экологии Пермского края	x	x	x	x	560,0	1000,0	1055,0	1097,2
3.2.1.3 Мероприятие: «Определение волны прорыва при авариях на гидротехнических сооружениях»	Министерство природных ресурсов, лесного хозяйства и экологии Пермского края	x	x	x	x	0,0	0,0	100,0	300,0
3.2.1.4 Мероприятие: «Расчет зон затопления территории при проходе плотин половодий и паводков редкой обеспеченности»	Министерство природных ресурсов, лесного хозяйства и экологии Пермского края	x	x	x	x	0,0	400,0	600,0	900,0
3.2.1.5 Мероприятие: «Диагностика состояния земляных плотин методами неразрушающего контроля»	Министерство природных ресурсов, лесного хозяйства и экологии Пермского края	x	x	x	x	0,0	0,0	0,0	850,0
3.2.1.6 Мероприятие: «Организация курса «Чистая вода»	Министерство природных ресурсов, лесного хозяйства и экологии Пермского края	x	x	x	x	70,0	70,0	73,9	76,9
3.2.1.7 Мероприятие: «Информационная поддержка научно-практических конференций по охране и рациональному использованию водных ресурсов»	Министерство природных ресурсов, лесного хозяйства и экологии Пермского края	x	x	x	x	0,0	100,0	0,0	104,0
4. Подпрограмма «Охрана окружающей среды»	Всего	x	x	x	x	17566,0	18709,6	32917,8	27875,1
	Министерство природных ресурсов, лесного хозяйства и экологии Пермского края	x	x	x	x	13574,8	14551,6	28759,8	23717,1
4.1 Основное мероприятие: «Совершенствование системы управления в области охраны окружающей среды и обеспечения экологической безопасности»	Государственная инспекция по экологии и природопользованию Пермского края	x	x	x	x	3 991,2	4 158,0	4 158,0	4 158,0
	Всего	x	x	x	x	8 069,3	8865,7	8865,7	8865,7
4.1.1 Мероприятие: «Обеспечение деятельности (оказание услуг, выполнение работ) государственных учреждений (организаций)»	Министерство природных ресурсов, лесного хозяйства и экологии Пермского края	x	x	x	x	4 078,1	4707,7	4707,7	4707,7
	Государственная инспекция по экологии и природопользованию Пермского края	x	x	x	x	3 991,2	4 158,0	4 158,0	4 158,0
	Государственная инспекция по экологии и природопользованию Пермского края, КГБУ «Аналитический центр»	x	x	x	x	3 249,6	3 356,3	3 356,3	3 356,3

1	2	3	4	5	6	7	8	9	10
4.1.2 Мероприятие: «Реализация Соглашения между Федеральной службой по гидрометеорологии и мониторингу окружающей среды и Правительством Пермского края от 27 октября 2006 г. № 37 «О совместном решении задач в сферах наблюдения за состоянием окружающей среды, ее загрязнением, гидрометеорологии и смежных с ней областях в Пермском крае»	Министерство природных ресурсов, лесного хозяйства и экологии Пермского края	x	x	x	x	2 113,8	3552,4	3552,4	3552,4
4.1.3 Мероприятие: «Транспортные услуги на судах речного флота для осуществления регионального государственного надзора в области использования и охраны водных объектов на территории Пермского края»	Государственная инспекция по экологии и природопользованию Пермского края	x	x	x	x	741,6	801,7	801,7	801,7
4.1.4 Мероприятие «Осуществление государственных полномочий по проведению государственной экологической экспертизы объектов регионального уровня»	Министерство природных ресурсов, лесного хозяйства и экологии Пермского края	x	x	x	x	1155,3	1155,3	1155,3	1155,3
4.2 Основное мероприятие: «Сохранение и восстановление естественных экологических систем»	Министерство природных ресурсов, лесного хозяйства и экологии Пермского края	x	x	x	x	7 454,1	7 801,3	22009,5	16966,8
4.2.1 Мероприятие: «Мероприятия по организации и функционированию особо охраняемых природных территорий регионального значения, за исключением биологических охотничьих заказников»	Министерство природных ресурсов, лесного хозяйства и экологии Пермского края	x	x	x	x	3860,3	4207,5	4207,5	4207,5
4.2.2 Мероприятие: «Обеспечение деятельности (оказание услуг, выполнение работ) государственных учреждений (организаций)»	Министерство природных ресурсов, лесного хозяйства и экологии Пермского края, ГБУ «Дирекция природного парка Пермского края»	x	x	x	x	0,0	0,0	14208,2	9165,5
4.2.3 Мероприятие: «Мероприятия по ведению Красной книги Пермского края»	Министерство природных ресурсов, лесного хозяйства и экологии Пермского края	x	x	x	x	3 593,8	3 593,8	3 593,8	3 593,8
4.3. Основное мероприятие: «Организация и развитие системы экологического образования и формирования экологической культуры»	Министерство природных ресурсов, лесного хозяйства и экологии Пермского края	x	x	x	x	2 042,6	2 042,6	2 042,6	2 042,6
4.3.1 Мероприятие: «Проведение курсов, конференций, акций, семинаров по вопросам охраны окружающей среды»	Министерство природных ресурсов, лесного хозяйства и экологии Пермского края	x	x	x	x	798,0	798,0	798,0	798,0
4.3.2 Мероприятие: «Информирование населения в сфере охраны окружающей среды»	Министерство природных ресурсов, лесного хозяйства и экологии Пермского края	x	x	x	x	1 244,6	1 244,6	1 244,6	1 244,6
5. Подпрограмма «Сохранение и воспроизводство объектов животного мира»	Министерство природных ресурсов, лесного хозяйства и экологии Пермского края	x	x	x	x	112914,6	112238,8	112238,8	112238,8

1	2	3	4	5	6	7	8	9	10
5.1. Основное мероприятие «Обеспечение сохранения и воспроизводства охотничьих ресурсов на территории государственных природных биологических охотничьих заказников Пермского края»	Министерство природных ресурсов, лесного хозяйства и экологии Пермского края	x	x	x	x	14742,5	14947,5	14947,5	14947,5
5.2. Основное мероприятие «Охрана и использование объектов животного мира, а также водных биологических ресурсов»	Министерство природных ресурсов, лесного хозяйства и экологии Пермского края	x	x	x	x	98172,1	97291,3	97291,3	97291,3
6. Подпрограмма «Развитие лесного хозяйства Пермского края»	всего	x	x	x	x	990459,0	946568,7	948842,8	948842,8
	Министерство природных ресурсов, лесного хозяйства и экологии Пермского края		x	x	x	990459,0	946568,7	948842,8	948842,8
6.1. Основное мероприятие «Охрана, защита и воспроизводство лесов»	Министерство природных ресурсов, лесного хозяйства и экологии Пермского края	x	x	x	x	609772,8	573174,0	575448,1	575448,1
6.2. Основное мероприятие «Лесоустройство лесничеств, планирование в области использования, охраны, защиты, воспроизводства лесов»	Министерство природных ресурсов, лесного хозяйства и экологии Пермского края	x	x	x	x	29209,0	27010,5	28313,2	28354,3
6.3. Основное мероприятие «Отвод лесосек для заготовки гражданами древесины для собственных нужд»	Министерство природных ресурсов, лесного хозяйства и экологии Пермского края	x	x	x	x	24336,9	24336,9	24336,9	24336,9
6.4. Основное мероприятие: «Содержание недвижимого имущества казенных учреждений (лесничеств) и уплаты налогов, сборов и иных обязательных платежей в бюджетную систему Российской Федерации»	Министерство природных ресурсов, лесного хозяйства и экологии Пермского края	x	x	x	x	15442,8	12622,7	12520,0	12478,9
6.5. Основное мероприятие: «Обеспечение использования, охраны, защиты и воспроизводства лесов»	Министерство природных ресурсов, лесного хозяйства и экологии Пермского края	x	x	x	x	308224,6	308224,6	308224,6	308224,6
6.6. Основное мероприятие «Осуществление государственной функции по изменению границ лесопарковых зон»	Министерство природных ресурсов, лесного хозяйства и экологии Пермского края	x	x	x	x	3472,9	1200,0	0,0	0,0
7. Подпрограмма «Обеспечение реализации государственной программы»	Всего	x	x	x	x	156819,0	158016,7	158016,4	158016,4
	Министерство природных ресурсов, лесного хозяйства и экологии Пермского края	x	x	x	x	137386,2	138093,5	138093,4	138093,5
	Государственная инспекция по экологии и природопользованию Пермского края	x	x	x	x	19432,8	19923,2	19923,0	19922,9
	Всего	x	x	x	x	152865,2	153743,3	153547,5	153547,5
	Министерство природных ресурсов, лесного хозяйства и экологии Пермского края	x	x	x	x	135061,2	135581,0	135385,4	135385,5
7.1. Основное мероприятие «Обеспечение деятельности государственных органов»	Государственная инспекция по экологии и природопользованию Пермского края	x	x	x	x	17804,0	18162,3	18162,1	18162,0



1	2	3	4	5	6	7	8	9	10
	Всего	x	x	x	x	72832,7	73382,7	73322,3	73282,6
7.1.1. Мероприятие «Содержание государственных органов Пермского края (в том числе органов государственной власти Пермского края)»	Министерство природных ресурсов, лесного хозяйства и экологии Пермского края	x	x	x	x	55028,7	55270,4	55210,2	55170,6
	Государственная инспекция по экологии и природопользованию Пермского края	x	x	x	x	17804,0	18112,3	18112,1	18112,0
7.1.2. Мероприятие «Приобретение материально-технических ресурсов для осуществления федерального государственного охотничьего надзора»	Министерство природных ресурсов, лесного хозяйства и экологии Пермского края	x	x	x	x	11285,9	11187,4	11052,0	11091,7
7.1.3. Мероприятие «Обеспечение форменной одеждой государственных охотничьих инспекторов»	Министерство природных ресурсов, лесного хозяйства и экологии Пермского края	x	x	x	x	0,0	209,1	209,1	209,1
7.1.4. Мероприятие «Приобретение наружных знаков и бланков удостоверений производственного охотничьего инспектора»	Министерство природных ресурсов, лесного хозяйства и экологии Пермского края	x	x	x	x	92,2	99,7	99,7	99,7
7.1.5. Мероприятие «Осуществление отдельных полномочий в области лесных отношений»	Министерство природных ресурсов, лесного хозяйства и экологии Пермского края	x	x	x	x	49379,2	49379,2	49379,2	49379,2
7.1.6. Мероприятие «Осуществление перенятых полномочий в области охраны и использования охотничьих ресурсов»	Министерство природных ресурсов, лесного хозяйства и экологии Пермского края	x	x	x	x	19275,2	19275,2	19275,2	19275,2
7.1.7. Мероприятие «Информационное освещение деятельности государственных органов Пермского края (в том числе органов государственной власти Пермского края)»	Министерство природных ресурсов, лесного хозяйства и экологии Пермского края Государственная инспекция по экологии и природопользованию Пермского края	x	x	x	x	0,0	210,0	210,0	210,0
7.2. Основное мероприятие «Информационно-аналитическая система лицензирования и контроля недропользования в Пермском крае»	Министерство природных ресурсов, лесного хозяйства и экологии Пермского края	x	x	x	x	2125,0	2312,5	2508,0	2508,0
7.3. Основное мероприятие «Мероприятие по развитию и поддержке интегрированного банка природоохранных данных Пермского края»	Государственная инспекция по экологии и природопользованию Пермского края	x	x	x	x	990,0	1070,3	1070,3	1070,3
7.4. Основное мероприятие «Мероприятие по ведению регионального кадастра отходов производства и потребления Пермского края»	Государственная инспекция по экологии и природопользованию Пермского края	x	x	x	x	638,8	690,6	690,6	690,6
7.5. Основное мероприятие «Мероприятие по ведению геоинформационной системы Гидротехнические сооружения Пермского края»	Министерство природных ресурсов, лесного хозяйства и экологии Пермского края	x	x	x	x	200,0	200,0	200,0	200,0

Приложение 8  
к государственной программе Пермского края «Воспроизводство  
и использование природных ресурсов»

Таблица 1

**Перечень  
объектов общественной инфраструктуры регионального значения  
государственной собственности Пермского края, 2014-2015 годы**

№ п/п	Наименование объекта	Главный распорядитель бюджетных средств	Мощность объекта	Стоимость ин- вестиционного проекта (оценоч- ная, сметная при наличии), тыс. руб.	Срок реализа- ции инвести- ционного проекта	Объемы финансирования из бюджета Перм- ского края (по годам), тыс. руб.			Ожидаемый (непосредственный) результат (краткое описание)
						Всего	2014 год	2015 год	
1	2	3	4	5	6	7	8	9	10
1	Берегоукрепление Воткинского водохранилища в районе с. Усть-Качка (III очередь) Пермского района Пермского края	Министерство природных ресурсов, лесного хозяйства и экологии Пермского края	497,5 м	226610,1	2013-2017	576,2	576,2	576,2	Разработана проектная документация, получено положительное заключение государственной экспертизы
2	Берегоукрепление Воткинского водохранилища в районе с. Усть-Качка (II очередь) Пермского края	Министерство строительства и жилищно-коммунального хозяйства Пермского края	556,5 м	193431,3	2001-2015	9251,4	9251,4	169,6	Построено 556,5 м берегоукрепительных сооружений
							0,0	169,6	
							в том числе за счет неиспользованного остатка средств по состоянию на 01.01.2015		
							в том числе за счет неиспользованного остатка средств по состоянию на 01.01.2015		

Таблица 2

**Перечень  
объектов общественной инфраструктуры регионального значения  
государственной собственности Пермского края, 2016-2019 годы**

№ п/п	Наименование объекта	Главный распорядитель бюджетных средств	Мощность объекта	Стоимость ин- вестиционного проекта (оценоч- ная, сметная при наличии), тыс. руб.	Срок реализа- ции инвести- ционного проекта	Объемы финансирования из бюджета Пермского края (по годам), тыс. руб.				Ожидаемый (непосредственный) ре- зультат (краткое описание)	
						Всего	2016 год	2017 год	2018 год		2019 год
1	2	3	4	5	6	7	8	9	10	11	12
1	Берегоукрепление Воткинского водохранилища в районе с. Усть-Качка (III очередь) Пермского района Пермского края	Министерство строительства и жилищно-коммунального хозяйства Пермского края	497,55 м	226610,1	2013-2018	71972,0	0,0	28450,5	43521,5	0,0	Реконструировано 497,5 м берегоукрепительных сооружений, предотвращен потенциальный ущерб в размере 480,9 млн. руб.

»



## ПРАВИТЕЛЬСТВО ПЕРМСКОГО КРАЯ

### ПОСТАНОВЛЕНИЕ

26.09.2016

№ 830-п

#### О внесении изменений в государственную программу Пермского края «Развитие здравоохранения», утвержденную постановлением Правительства Пермского края от 03 октября 2013 г. № 1319-п

В соответствии с распоряжением губернатора Пермского края от 24 мая 2016 г. № 112-р «Об утверждении Плана подготовки прогноза социально-экономического развития Пермского края на 2017 год и на плановый период 2018-2019 годов, проекта закона о бюджете Пермского края на 2017 год и на плановый период 2018-2019 годов в органах государственной власти Пермского края»

Правительство Пермского края ПОСТАНОВЛЯЕТ:

1. Утвердить прилагаемые изменения, которые вносятся в государственную программу Пермского края «Развитие здравоохранения», утвержденную постановлением Правительства Пермского края от 03

октября 2013 г. № 1319-п (в редакции постановлений Правительства Пермского края от 22 мая 2014 г. № 381-п, от 25 июля 2014 г. № 684-п, от 30 сентября 2014 г. № 1094-п, от 11 декабря 2014 г. № 1446-п, от 18 декабря 2014 г. № 1475-п, от 10 апреля 2015 г. № 194-п, от 14 августа 2015 г. № 524-п, от 25 сентября 2015 г. № 719-п, от 23 октября 2015 г. № 889-п, от 25 декабря 2015 г. № 1144-п, от 20 июня 2016 г. № 374-п, от 05 сентября 2016 г. № 698-п).

2. Настоящее постановление вступает в силу с 01 января 2017 года, но не ранее чем через 10 дней после дня его официального опубликования.

**Председатель Правительства  
Пермского края  
Г.П. Тушнолобов**

УТВЕРЖДЕНЫ  
постановлением  
Правительства Пермского края  
от 26.09.2016 № 830-п

#### ИЗМЕНЕНИЯ, которые вносятся в государственную программу Пермского края «Развитие здравоохранения», утвержденную постановлением Правительства Пермского края от 03 октября 2013 г. № 1319-п

1. Паспорт государственной программы изложить в следующей редакции:  
**«Паспорт государственной программы**

Наименование Программы	Государственная программа Пермского края «Развитие здравоохранения» (далее – Программа)
Ответственный исполнитель Программы	Министерство здравоохранения Пермского края
Соисполнители Программы	Нет
Участники Программы	Министерство природных ресурсов, лесного хозяйства и экологии Пермского края; Министерство строительства и жилищно-коммунального хозяйства Пермского края
Подпрограммы Программы	Подпрограмма 1 «Профилактика заболеваний и формирование здорового образа жизни. Развитие первичной медико-санитарной помощи»; подпрограмма 2 «Совершенствование оказания специализированной, включая высокотехнологичную, медицинской помощи, скорой, в том числе скорой специализированной, медицинской помощи, медицинской эвакуации»; подпрограмма 3 «Совершенствование территориального планирования системы здравоохранения Пермского края. Развитие материально-технической базы, в том числе развитие информационных технологий»; подпрограмма 4 «Охрана здоровья матери и ребенка»; подпрограмма 5 «Развитие медицинской реабилитации и санаторно-курортного лечения, в том числе детям»; подпрограмма 6 «Оказание паллиативной помощи, в том числе детям»; подпрограмма 7 «Профилактика суицидов на территории Пермского края»; подпрограмма 8 «Кадровое обеспечение системы здравоохранения Пермского края»; подпрограмма 9 «Обеспечение реализации государственной программы»
Программно-целевые инструменты Программы	В рамках Программы не предусмотрена реализация ведомственных целевых программ

Цели Программы	Обеспечение доступности медицинской помощи и повышение эффективности медицинских услуг, объемы, виды и качество которых должны соответствовать уровню заболеваемости и потребностям населения, передовым достижениям медицинской науки									
Задачи Программы	Обеспечение приоритета профилактики в сфере охраны здоровья и развитие первичной медико-санитарной помощи; повышение эффективности оказания специализированной, включая высокотехнологичную, медицинской помощи, скорой, в том числе скорой специализированной, медицинской помощи, медицинской эвакуации; совершенствование территориального планирования системы здравоохранения Пермского края, развитие материально-технической базы и развитие информационных технологий; повышение эффективности службы родовспоможения и детства; развитие медицинской реабилитации населения и совершенствование санаторно-курортного лечения, в том числе детей; обеспечение медицинской помощью неизлечимых больных, в том числе детей; обеспечение системы здравоохранения высококвалифицированными и мотивированными кадрами; снижение уровня смертности по причине самоубийства в Пермском крае, в том числе среди несовершеннолетних; повышение эффективности управления отрасли									
Ожидаемые результаты реализации Программы	Снижение смертности от всех причин; снижение материнской смертности; снижение младенческой смертности; снижение смертности детей в возрасте от 0 до 17 лет; снижение смертности от болезней системы кровообращения; снижение смертности от дорожно-транспортных происшествий; снижение смертности населения от новообразований (в том числе злокачественных); снижение смертности от туберкулеза; снижение уровня заболеваемости туберкулезом; изменение обеспеченности врачами; увеличение соотношения врачи / средние медицинские работники; увеличение ожидаемой продолжительности жизни при рождении; увеличение доли выездов бригад скорой медицинской помощи со временем доезда до больного менее 20 мин.; повышение средней заработной платы врачей и работников медицинских организаций, имеющих высшее медицинское (фармацевтическое) или иное высшее образование, предоставляющих медицинские услуги (обеспечивающих предоставление медицинских услуг) в регионе; повышение средней заработной платы среднего медицинского (фармацевтического) персонала (персонала, обеспечивающего условия для предоставления медицинских услуг) в регионе; повышение средней заработной платы младшего медицинского персонала (персонала, обеспечивающего условия для предоставления медицинских услуг) в регионе									
Этапы и сроки реализации Программы	Программа реализуется в два этапа: 1-й этап – с 2014 по 2016 год; 2-й этап – с 2017 по 2020 год									
Целевые показатели подпрограмм представлены в приложении 1 к настоящей Программе	№ п/п	Наименование показателя	Ед. изм.	Плановое значение целевого показателя						
				2013	2014	2015	2016	2017	2018	2019
	1	Ожидаемая продолжительность жизни при рождении	лет	69,4	70,2	71,0	72,0	73,0	74,0	75,0
	2	Смертность от всех причин	на 1000 населения	14,0	13,8	13,8	13,5	13,5	13,3	13,10
	3	Материнская смертность	случаев на 100 тыс. родившихся живыми	16,1	16,0	15,9	15,9	15,8	15,7	15,60
	4	Младенческая смертность	случаев на 1000 родившихся живыми	8,2	8,1	8,0	7,8	7,5	7,2	7,00
	5	Смертность детей в возрасте 0-17 лет	случаев на 100 тыс. населения соответствующего возраста	97,9	96,4	94,5	87,0	91,7	90,9	90,7
	6	Смертность от болезней системы кровообращения	на 100 тыс. населения	795,8	776,0	747,8	717,0	689,0	649,40	625,50
	7	Смертность от дорожно-транспортных происшествий	на 100 тыс. населения	14,8	21,6	21	20,5	20,1	19,60	19,20
	8	Смертность от новообразований (в том числе от злокачественных)	на 100 тыс. населения	200,3	199,4	197,8	196,1	194,4	192,80	191,40
	9	Смертность от туберкулеза	на 100 тыс. населения	15,3	14,9	14,2	13,7	12,3	11,80	11,30
	10	Зарегистрировано больных с диагнозом, установленным впервые в жизни, активный туберкулез	на 100 тыс. населения	68,6	67,0	63,0	59,5	82,9	81,3	79,7
	11	Обеспеченность населения врачами	на 10 тыс. населения	42,6	42,5	42,4	42,3	42,1	41,8	41,50
12	Доля выездов бригад скорой медицинской помощи со временем доезда до больного менее 20 мин.	%	79,10	82,20	84,30	85,80	87,90	89,0	89,70	
13	Соотношение врачи / средние медицинские работники		1/2,1	1/2,2	1/2,2	1/2,4	1/2,5	1/2,7	1/2,9	

	14	Средняя заработная плата врачей и иных работников медицинских организаций, имеющих высшее медицинское (фармацевтическое) или иное высшее образование, предоставляющих медицинские услуги (обеспечивающих предоставление медицинских услуг), от средней заработной платы в регионе	%	129,70	143,10	137,00	159,60	200,00	200,00	200,0
	15	Средняя заработная плата среднего медицинского (фармацевтического) персонала (персонала, обеспечивающего условия для предоставления медицинских услуг) от средней заработной платы в регионе	%	75,60	77,20	79,30	86,30	100,00	100,00	100,00
	16	Средняя заработная плата младшего медицинского персонала (персонала, обеспечивающего предоставление медицинских услуг) от средней заработной платы в регионе	%	50,10	51,00	52,40	70,50	100,00	100,00	100,00
	17	Доля профилактических посещений от общего числа посещений, %	%	38	39	40	41	41	41	41
Объемы и источники финансирования Программы	Источники финансирования		Расходы (тыс. руб.)							
			2014	2015	2016	2017	2018	2019	Итого	
	Всего, в том числе:		36372696,7	35698292,3	34872369,1	36192880,8	39343791,2	39935470,8	222415500,9	
	краевой бюджет		20901481,8	20213909,4	19870960,3	21576891,4	23768422,5	23537676,6	129869342,0	
	федеральный бюджет		1912545,8	1999065,6	1673105,4				5584716,8	
	местный бюджет		44953,7						44953,7	
внебюджетные источники		13513715,4	13485317,3	13328303,4	14615989,4	15575368,7	16397794,2	86916488,4		

2. В разделе IX цифры «175957737,0» заменить цифрами 1 к настоящим изменениям. «222415500,9».

3. Таблицу 2 приложения 2 изложить в редакции согласно приложе-

нию 1 к настоящим изменениям. 4. В приложении 3:

4.1. паспорт подпрограммы 1 изложить в следующей редакции:

#### «Паспорт подпрограммы 1

Ответственный исполнитель подпрограммы	Министерство здравоохранения Пермского края
Участники подпрограммы	Нет
Программно-целевые инструменты подпрограммы	Не предусмотрены
Цели подпрограммы	Обеспечение приоритета профилактики в сфере охраны здоровья и развития первичной медико-санитарной помощи
Задачи подпрограммы	Увеличение продолжительности активной жизни населения за счет формирования здорового образа жизни и профилактики заболеваний; снижение заболеваемости инфарктом миокарда и инсультами; повышение выявляемости больных злокачественными новообразованиями на I-II стадии заболевания; повышение доли больных, у которых туберкулез выявлен на ранней стадии; снижение уровня смертности от инфекционных заболеваний; снижение заболеваемости алкоголизмом, наркоманией; развитие системы медицинской профилактики неинфекционных заболеваний и формирование здорового образа жизни у населения Пермского края, в том числе снижение распространенности наиболее значимых факторов риска; повышение координирующей роли ГБУЗ ПК «Пермский краевой центр медицинской профилактики» в системе медицинской профилактики в Пермском крае; реализация дифференцированного подхода к профилактическим осмотрам и диспансеризации населения, в том числе детей; снижение уровня распространенности инфекционных заболеваний, профилактика которых осуществляется проведением иммунизации населения в соответствии с Национальным календарем профилактических прививок; сохранение на спорадическом уровне распространенности инфекционных заболеваний, профилактика которых осуществляется проведением иммунизации населения в соответствии с Национальным календарем профилактических прививок; обеспечение потребности отдельных категорий граждан в необходимых лекарственных препаратах и медицинских изделиях, а также специализированных продуктах лечебного питания; обеспечение организации и проведения работ по информированию и обучению различных групп населения средствами и методам профилактики ВИЧ-инфекции и вирусных гепатитов В и С; приобретение расходных материалов к инсулиновой помпе для детей

Ожидаемые результаты реализации подпрограммы	<p>Охват профилактическими медицинскими осмотрами детей – не менее 90 %;          охват диспансеризацией детей-сирот и детей, находящихся в трудной жизненной ситуации, – 100 %;          выполнение плана диспансеризации определенных групп взрослого населения – 100 %;          снижение распространенности потребления табака среди взрослого населения;          снижение распространенности повышенного уровня артериального давления;          снижение распространенности повышенного уровня холестерина, низкой физической активности, избыточного потребления соли, недостаточного потребления фруктов и овощей среди взрослого населения;          увеличение доли больных с выявленными злокачественными новообразованиями на I-II стадии;          увеличение охвата населения профилактическими осмотрами на туберкулез;          снижение заболеваемости дифтерией, эпидемическим паротитом;          сохранение на спорадическом уровне распространенности кори, краснухи;          обеспечение охвата иммунизацией населения против вирусного гепатита В, дифтерии, коклюша и столбняка, кори, краснухи, эпидемического паротита в декретированные сроки;          снижение доли больных наркоманией, алкоголизмом, повторно госпитализированных в течение года;          удовлетворение потребности отдельных категорий граждан, включенных в Федеральный регистр, в необходимых лекарственных препаратах, медицинских изделиях и специализированных продуктах лечебного питания;          удовлетворение потребности граждан, имеющих право на получение лекарственных препаратов;          рост профилактических посещений от общего числа посещений;          удовлетворение потребности в обеспечении детей-инвалидов, страдающих сахарным диабетом, с установленными инсулиновыми помпами расходными материалами к инсулиновым помпам</p>									
Этапы и сроки реализации подпрограммы	Программа реализуется в два этапа: 1-й этап – с 2014 по 2016 год; 2-й этап – с 2017 по 2020 год									
Целевые показатели под-программы	№ п/п	Наименование показателя	Ед. изм.	Плановое значение целевого показателя						
				2013	2014	2015	2016	2017	2018	2019
	1	Охват профилактическими медицинскими осмотрами детей	%	99,90	90,00	90,00	90,00	90,0	90,0	90,0
	2	Охват диспансеризацией детей-сирот и детей, находящихся в трудной жизненной ситуации	%	100,00	100,00	100,00	100,00	100,00	100,00	100,00
	3	Распространенность повышенного артериального давления среди взрослого населения	%	-	40,00	-	-	37,00	-	-
	4	Распространенность повышенного уровня холестерина в крови среди взрослого населения	%	-	55,00	-	-	46,00	-	-
	5	Распространенность низкой физической активности среди взрослого населения	%	-	45,00	-	-	42,00	-	-
	6	Распространенность избыточного потребления соли среди взрослого населения	%	-	50,00	-	-	45,00	-	-
	7	Распространенность недостаточного потребления фруктов и овощей среди взрослого населения	%	-	80,00	-	-	68,00	-	-
	8	Распространенность потребления табака среди взрослого населения	%	36,5	34,7	32,2	29,3	28,0	27,9	26,6
	9	Доля больных с выявленными злокачественными новообразованиями на I-II стадии	%	19,00	24,00	28,00	32,00	35,00	39,00	46,00
	10	Охват населения профилактическими осмотрами на туберкулез	%	70,00	71,00	73,88	75,00	76,0	78,00	79,00
	11	Заболеваемость дифтерией	на 100 тыс. населения	0,00	0,00	0,00	0,00	0,00	0,00	0,0
	12	Заболеваемость корью	на 1 млн. населения	0,00	0,00	0,00	0,00	0,00	0,00	0,0
	13	Заболеваемость краснухой	на 100 тыс. населения	0,00	0,00	0,00	0,00	0,00	0,00	0,0
	14	Заболеваемость эпидемическим паротитом	на 100 тыс. населения	0,14	0,13	0,12	0,11	0,10	0,09	0,08
	15	Заболеваемость острым вирусным гепатитом В	на 100 тыс. населения	2,16	2,15	2,14	2,13	2,12	2,11	2,10
	16	Охват населения иммунизацией против дифтерии, коклюша и столбняка в декретированные сроки	%	98,00	98,00	98,00	98,00	98,00	98,00	98,00
17	Охват населения иммунизацией против кори в декретированные сроки	%	98,00	98,00	98,00	98,00	98,00	98,00	98,00	
18	Охват населения иммунизацией против краснухи в декретированные сроки	%	97,10	97,2	97,3	97,4	97,5	97,6	97,70	



	19	Охват населения иммунизацией против эпидемического паротита в декретированные сроки	%	97,10	97,2	97,3	97,4	97,5	97,6	97,70
	20	Выполнение плана диспансеризации определенных групп взрослого населения	%	100,00	100,00	100,00	100,00	100,00	100,00	100,00
	21	Удовлетворение потребности отдельных категорий граждан, включенных в Федеральный регистр, в необходимых лекарственных препаратах, медицинских изделиях и специализированных продуктах лечебного питания	%	99,998	99,998	99,998	99,999	99,999	99,999	99,999
	22	Удельный вес площади, обработанной в очагах инфекционных и паразитарных заболеваний, от общей площади, подлежащей такой обработке	%			95	95	95	96	97
	23	Удовлетворение потребности в обеспечении детей-инвалидов, страдающих сахарным диабетом, с установленными инсулиновыми помпами расходными материалами к инсулиновым помпам	%				99,970	99,975	99,985	99,99
Объемы и источники финансирования Программы	Источники финансирования	Расходы (тыс. руб.)								
		2014	2015	2016	2017	2018	2019	Итого		
	Всего, в том числе:	6953407,0	5561394,2	6646603,5	6542983,7	6752136,4	6792365,8	39248890,6		
	краевой бюджет	1106976,6	1172273,8	1476267,9	1807941,2	1805853,1	1796082,5	9165395,1		
	федеральный бюджет	1331261,4	1155161,7	860475,0				3346898,1		
	местный бюджет	0	0							
внебюджетные источники	4515169,0	3233958,7	4309860,6	4735042,5	4946283,3	4996283,3	26736597,4			

4.2. пункт 3.2.2 изложить в следующей редакции:  
«3.2.2. мероприятие 1.2.2. Обеспечение противотуберкулезными препаратами, диагностическими тестами;»;  
4.3. дополнить пунктом 3.2.13 следующего содержания:  
«3.2.13. мероприятие 1.2.10. Приобретение, хранение, распределение

и отпуск наркотических средств и психотропных веществ и их прекурсоров.».

5. Паспорт подпрограммы 2 приложения 4 изложить в следующей редакции:

#### «Паспорт подпрограммы 2

Ответственный исполнитель подпрограммы	Министерство здравоохранения Пермского края
Участники подпрограммы	Нет
Программно-целевые инструменты подпрограммы	Не предусмотрены
Цели подпрограммы	Повышение эффективности оказания специализированной, включая высокотехнологичную, медицинской помощи, скорой, в том числе скорой специализированной, медицинской помощи, медицинской эвакуации
Задачи подпрограммы	Повышение доступности и качества оказания специализированной, включая высокотехнологичную, медицинской помощи; снижение смертности от туберкулеза; увеличение сроков краткосрочной и долгосрочной ремиссии больных наркоманией; снижение уровня смертности от ишемической болезни сердца и инсульта; снижение смертности пострадавших в результате дорожно-транспортных происшествий; обеспечение безопасности и качества донорской крови и ее компонентов; увеличение доли абациллированных больных с бактериовыделением; совершенствование оказания специализированной медицинской помощи лицам, инфицированным вирусом иммунодефицита человека, гепатитами В и С; модернизация наркологической службы Пермского края; совершенствование методов диагностики и лечения психических расстройств, внедрение современных методов психосоциальной терапии и психосоциальной реабилитации; совершенствование системы управления скорой медицинской помощью; поддержка развития инфраструктуры скорой, специализированной, в том числе высокотехнологичной, медицинской помощи, службы крови
Ожидаемые результаты реализации подпрограммы	Увеличение доли абациллированных больных туберкулезом от числа больных туберкулезом с бактериовыделением; снижение смертности от туберкулеза; увеличение охвата населения профилактическими осмотрами на туберкулез; увеличение доли ВИЧ-инфицированных лиц, состоящих на диспансерном учете, от числа выявленных; увеличение числа больных наркоманией, находящихся в ремиссии более 2 лет; увеличение числа больных алкоголизмом, находящихся в ремиссии более 2 лет; снижение больничной летальности пострадавших в результате дорожно-транспортных происшествий; увеличение доли станций (отделений) переливания крови, обеспечивающих высокий уровень качества и безопасности компонентов крови; увеличение объемов заготовки компонентов донорской крови автоматическими методами на станции переливания крови; увеличение числа доноров крови и ее компонентов; увеличение охвата пар «мать-дитя» химиопрофилактикой
Этапы и сроки реализации подпрограммы	Программа реализуется в два этапа: 1-й этап – с 2014 по 2016 год; 2-й этап – с 2017 по 2020 год

	№ п/п	Наименование показателя	Ед. изм.	Плановое значение целевого показателя						
				2013	2014	2015	2016	2017	2018	2019
Целевые показатели подпрограммы	1	Доля абациллированных больных туберкулезом от числа больных туберкулезом с бактериовыделением	%	49,0	52,0	46,2	46,5	46,7	46,9	47,0
	2	Доля ВИЧ-инфицированных лиц, получающих антиретровирусную терапию, от числа состоящих на диспансерном учете	%	14,5	20,5	25,4	29,5	29,7	29,7	29,8
	3	Доля ВИЧ-инфицированных лиц, состоящих на диспансерном учете, от числа выявленных	%	85,20	85,50	85,80	86,00	86,20	86,40	86,60
	4	Число больных наркоманией, находящихся в ремиссии более 2 лет	на 100 больных наркоманией среднегодового контингента	6,00	6,40	7,00	7,50	7,80	8,20	9,02
	5	Число больных алкоголизмом, находящихся в ремиссии более 2 лет	на 100 больных алкоголизмом среднегодового контингента	5,40	5,80	6,40	7,80	8,40	9,00	9,60
	6	Больничная летальность пострадавших в результате дорожно-транспортных происшествий	%	4,17	4,13	4,11	4,09	4,03	3,98	3,96
	7	Доля станций (отделений) переливания крови, обеспечивающих современный уровень качества и безопасности компонентов крови	%	100	100	100	100	100	100	100
	8	Увеличение числа доноров крови и ее компонентов	чел. на 1000 населения	9,80	10,00	10,20	10,50	10,70	10,90	11,00
	9	Охват пар «мать-дитя» химиопротективной в соответствии с действующими стандартами	%	96,80	97,00	97,20	97,50	97,80	98,00	98,50
Объемы и источники финансирования Программы	Источники финансирования	Расходы (тыс. руб.)								
		2014	2015	2016	2017	2018	2019	Итого		
	Всего, в том числе:	14859613,7	11544639,0	11554847,9	12449824,3	12897962,7	13620388,2	76927275,8		
	краевой бюджет	7739484,9	5184869,9	4718212,0	5559596,5	5559596,5	5559596,5	34321356,3		
	федеральный бюджет	512232,2	798188,5	808912,2				2119332,9		
	местный бюджет									
внебюджетные источники	6607896,6	5561580,6	6027723,7	6890227,8	7338366,2	8060791,7	40486586,6			

».

6. Паспорт подпрограммы 3 приложения 5 изложить в следующей редакции:

**«Паспорт подпрограммы 3**

Ответственный исполнитель подпрограммы	Министерство здравоохранения Пермского края
Соисполнители подпрограммы	Нет
Участники подпрограммы	Министерство строительства и жилищно-коммунального хозяйства Пермского края
Программно-целевые инструменты подпрограммы	Не предусмотрены
Цели подпрограммы	Совершенствование системы планирования размещения объектов здравоохранения в Пермском крае; развитие и укрепление материально-технической базы учреждений здравоохранения Пермского края, приведение в нормативное состояние, в том числе с учетом мероприятий, направленных на организацию доступной среды для маломобильных групп; развитие информационных технологий; развитие государственно-частного партнерства (далее – ГЧП)
Задачи подпрограммы	Создание условий для формирования системы здравоохранения, обеспечивающей широкую доступность медицинской помощи и повышение эффективности медицинских услуг, связанное с разделением медицинской помощи по уровням оказания; разработка схемы территориального планирования размещения объектов здравоохранения на территории Пермского края; проведение мероприятий по приведению учреждений здравоохранения Пермского края в нормативное состояние, в том числе с учетом мероприятий, направленных на организацию доступной среды для маломобильных групп населения; оснащение учреждений здравоохранения оборудованием; формирование единой информационной системы здравоохранения; обеспечение эффективной информационной поддержки процесса оказания медицинской помощи и процесса управления системой медицинской помощи на основе первичных учетных данных; привлечение инвестиций в сферу здравоохранения; эффективное использование энергетических ресурсов

Ожидаемые результаты реализации подпрограммы	Строительство объектов здравоохранения 1 уровня*; строительство объектов здравоохранения 2 уровня*; строительство объектов здравоохранения 3 уровня*; увеличение количества телемедицинских консультаций с передачей телеметрических баз данных пациентов; заключение концессионного соглашения; устранение предписаний надзорных органов				
	* С 01 января 2016 г. деление объектов здравоохранения на уровни упраздняется				
Этапы и сроки реализации подпрограммы	Подпрограмма реализуется в два этапа: 1-й этап – с 2014 по 2016 год; 2-й этап – с 2017 по 2020 год				
Целевые показатели подпрограммы на 2014, 2015 годы	№ п/п	Наименование показателя	Ед. изм.	Плановое значение целевого показателя	
				2014 год	2015 год
	1	Количество объектов здравоохранения 1 уровня	ед.		
	2	Количество объектов здравоохранения 2 уровня	ед.		
	3	Количество объектов здравоохранения 3 уровня	%	1	
	4	Количество телемедицинских консультаций с передачей телеметрических баз данных пациентов	%	4500	6300
	5	Увеличение количества заключенных концессионных соглашений			
	6	Доля сокращения потребления энергоресурсов в сопоставимых условиях от объема фактически потребленного количества ресурсов к предыдущему периоду		3	3
	7	Количество применений видео-конференц-связи с целью проведения оперативных совещаний с руководителями учреждений здравоохранения, телемедицинских центров с межмуниципальными пунктами и в учебных целях		400	500
	8	Количество пациентов, у которых ведется электронная медицинская карта		15000	30000
9	Строительство фельдшерско-акушерских пунктов (далее – ФАП) на основе ГЧП		20	14	
10	Доля устранения предписаний надзорных органов			12,5	

Целевые показатели подпрограммы на 2016-2018 годы	№ п/п	Наименование показателя	Ед. изм.	Плановое значение целевого показателя					
				2016	2017	2018	2019		
	1	Количество телемедицинских консультаций с передачей телеметрических баз данных пациентов	ед.	8000	8150	8150	8150		
	2	Количество заключенных концессионных соглашений	ед.	1	1				
	3	Доля устранения предписаний надзорных органов	%	12,5	12,5	12,5	12,5		
4	Доля сокращения потребления энергоресурсов в сопоставимых условиях от объема фактически потребленного количества ресурсов к предыдущему периоду	%	3	3	3	3			
Объемы и источники финансирования Программы	Источники финансирования	Расходы (тыс. руб.)							
		2014	2015	2016	2017	2018	2019	Итого	
	Всего, в том числе:		1005862,8	554678,2	625473,4	898445,4	3088138,6	2858892,0	9031490,4
	краевой бюджет		955862,8	554678,2	625473,4	898445,4	3088138,6	2858892,0	8981490,4
	федеральный бюджет						0		0
	местный бюджет						0		0
внебюджетные источники		50000,0				0		50000,0	

».

7. Паспорт подпрограммы 4 приложения 6 изложить в следующей редакции:

## «Паспорт подпрограммы 4

Ответственный исполнитель подпрограммы	Министерство здравоохранения Пермского края
Участники подпрограммы	Нет
Программно-целевые инструменты подпрограммы	Не предусмотрены
Цели подпрограммы	Повышение эффективности службы родовспоможения и детства
Задачи подпрограммы	Создание условий для оказания доступной и качественной медицинской помощи детям и матерям; улучшение состояния здоровья детей и матерей; снижение материнской, младенческой и детской смертности; развитие специализированной медицинской помощи матерям и детям; совершенствование и развитие пренатальной и неонатальной диагностики, неонатальной хирургии; снижение уровня первичной инвалидности детей; профилактика и снижение количества аборт

Ожидаемые результаты реализации подпрограммы	Увеличение доли обследованных беременных женщин по новому алгоритму проведения комплексной пренатальной (дородовой) диагностики нарушений развития ребенка; увеличение доли новорожденных, обследованных на наследственные заболевания, от общего числа новорожденных; сохранение доли новорожденных, обследованных на аудиологический скрининг, от общего числа новорожденных не менее 95 %; снижение ранней неонатальной смертности; увеличение доли женщин с преждевременными родами, родоразрешенных в перинатальных центрах; увеличение выживаемости детей, имевших при рождении очень низкую и экстремально низкую массу тела, в акушерском стационаре; снижение первичной инвалидности у детей; увеличение доли женщин, принявших решение вынашивать беременность, от числа женщин, обратившихся в медицинские организации по поводу прерывания беременности
Этапы и сроки реализации подпрограммы	Подпрограмма реализуется в два этапа: 1-й этап – с 2014 по 2016 год; 2-й этап – с 2017 по 2020 год

	№ п/п	Наименование показателя	Ед. изм.	Плановое значение целевого показателя						
				2013	2014	2015	2016	2017	2018	2019
Целевые показатели подпрограммы	1	Доля обследованных беременных женщин по новому алгоритму проведения комплексной пренатальной (дородовой) диагностики нарушений развития ребенка от числа поставленных на учет в первый триместр беременности	%	20	60	61	63	65	68	69,0
	2	Охват неонатальным скринингом	доля (%) новорожденных, обследованных на наследственные заболевания, от общего числа новорожденных	не менее 98	не менее 98	не менее 98	не менее 98	не менее 98	не менее 98	не менее 98
	3	Охват аудиологическим скринингом	доля (%) новорожденных, обследованных на аудиологический скрининг, от общего числа новорожденных	не менее 95	не менее 95	не менее 95	не менее 95	не менее 95	не менее 95	не менее 95
	4	Показатель ранней неонатальной смертности	на 1000 родившихся живыми	3,16	3,12	3,07	3,00	2,98	2,89	2,87
	5	Доля женщин с преждевременными родами, родоразрешенных в перинатальных центрах	%	25,00	32,00	38,00	45,00	56,00	65,00	74,00
	6	Выживаемость детей, имевших при рождении очень низкую и экстремально низкую массу тела, в акушерском стационаре	промилле	320,00	400,00	450,00	490,00	560,00	640,00	700,00
	7	Первичная инвалидность у детей	на 10 тыс. детей соответствующего возраста	23,5	23,4	23,3	23,2	23,1	23,0	22,8
	8	Доля женщин, принявших решение вынашивать беременность, от числа женщин, обратившихся в медицинские организации по поводу прерывания беременности	%	3,00	5,00	8,00	9,00	11,00	12,00	13,00
Объемы и источники финансирования подпрограммы	Источники финансирования		Расходы (тыс. руб.)							
			2014	2015	2016	2017	2018	2019	Итого	
	Всего, в том числе:		2458937,2	4293897,6	2929788,1	2943962,0	3193962,0	3243962,0	19064508,9	
	краевой бюджет		128169,1	122651,3	122053,3	136227,2	136227,2	136227,2	781555,3	
	федеральный бюджет		39420,8	5452,4	0	0	0		44873,2	
	местный бюджет		0	0	0	0	0	0		
внебюджетные источники		2291347,3	4165793,9	2807734,8	2807734,8	3057734,8	3107734,8	18238080,4		

».

8. Паспорт подпрограммы 5 приложения 7 изложить в следующей редакции:

## «Паспорт подпрограммы 5

Ответственный исполнитель подпрограммы	Министерство здравоохранения Пермского края
Соисполнители подпрограммы	Нет



	3	Количество открытых кабинетов паллиативной помощи в амбулаторно-поликлинических учреждениях	Ед.	-	-	-	2	4	5	7
Объемы и источники финансирования Программы	Источники финансирования	Расходы (тыс. руб.)								
		2014	2015	2016	2017	2018	2019	Итого		
	Всего, в том числе:	17493,6	283011,3	294955,8	498625,1	498625,1	498625,1	2091336,0		
	краевой бюджет	17493,6	283011,3	294955,8	498625,1	498625,1	498625,1	2091336,0		
	федеральный бюджет									
	местный бюджет									
внебюджетные источники										

9.2. раздел III дополнить пунктом 3.1.4 следующего содержания: 10. Паспорт подпрограммы 7 приложения 9 изложить в следующей редакции: «3.1.4. мероприятие 6.1.2. Оказание паллиативной медицинской помощи в амбулаторных условиях.»

#### «Паспорт подпрограммы 7

Ответственный исполнитель подпрограммы	Министерство здравоохранения Пермского края									
Участники подпрограммы	Нет									
Программно-целевые инструменты подпрограммы	Не предусмотрены									
Цели подпрограммы	Снижение уровня смертности по причине самоубийства в Пермском крае, в том числе среди несовершеннолетних									
Задачи подпрограммы	Совершенствование системы профилактики кризисных состояний и суицидального поведения; развитие специализированной помощи лицам с кризисными состояниями и суицидальным поведением; подготовка кадров, в том числе для работы с детьми и подростками									
Ожидаемые результаты реализации подпрограммы	Снижение показателя смертности по причине самоубийства в Пермском крае									
Этапы и сроки реализации подпрограммы	Подпрограмма реализуется в два этапа: 1-й этап – с 2014 по 2016 год; 2-й этап – с 2017 по 2020 год									
Целевые показатели подпрограммы	№ п/п	Наименование показателя	Ед. изм.	Плановое значение целевого показателя						
				2013 год	2014 год	2015 год	2016 год	2017 год	2018 год	2019 год
	1	Смертность по причине самоубийства в Пермском крае (число зарегистрированных умерших по причине самоубийства)	на 100 тыс. населения	37,0	36,0	34,0	32,0	28,0	23,00	20,00
Объемы и источники финансирования подпрограммы	Источники финансирования	Расходы (тыс. руб.)								
		2014	2015	2016	2017	2018	2019	Итого		
	Всего, в том числе:									
	краевой бюджет *									
	федеральный бюджет									
	средства местного бюджета									
внебюджетные источники финансирования										

11. Паспорт подпрограммы 8 приложения 10 изложить в следующей редакции:

#### «Паспорт подпрограммы 8

Ответственный исполнитель подпрограммы	Министерство здравоохранения Пермского края
Соисполнители подпрограммы	Нет
Участники подпрограммы	Нет
Программно-целевые инструменты подпрограммы	Не предусмотрены
Цели подпрограммы	Обеспечение системы здравоохранения высококвалифицированными и мотивированными кадрами



Задачи подпрограммы	<p>Совершенствование и перспективное развитие обеспеченности региональной системы здравоохранения медицинскими кадрами;</p> <p>постепенное устранение дефицита медицинских кадров;</p> <p>обеспечение притока в учреждения здравоохранения врачей и среднего медицинского персонала, позволяющего восполнять естественную убыль;</p> <p>планирование подготовки и трудоустройства медицинских работников с использованием эффективных мотивационных механизмов, позволяющих обеспечить медицинские организации квалифицированными кадрами, способными улучшить качество оказания медицинской помощи населению;</p> <p>решение социальных вопросов медицинских работников в целях повышения доступности и качества оказываемой медицинской помощи;</p> <p>повышение престижа профессии медицинского работника;</p> <p>достижение полноты укомплектованности медицинских организаций медицинскими работниками;</p> <p>создание условий для планомерного роста профессионального уровня знаний и умений медицинских работников;</p> <p>обеспечение социальной защиты, повышения качества жизни медицинских работников на основе приведения оплаты труда в соответствие с объемами, сложностью и эффективностью оказания медицинской помощи;</p> <p>регулирование подготовки и сохранение медицинских кадров для системы здравоохранения Пермского края</p>									
Ожидаемые результаты реализации подпрограммы	<p>Увеличение количества подготовленных специалистов по программам дополнительного медицинского и фармацевтического образования в государственных организациях дополнительного профессионального образования;</p> <p>увеличение количества подготовленных специалистов по программам послевузовского медицинского и фармацевтического образования в государственных организациях дополнительного профессионального образования;</p> <p>увеличение количества подготовленных специалистов по программам дополнительного медицинского и фармацевтического образования в государственных образовательных организациях высшего образования;</p> <p>увеличение количества подготовленных специалистов по программам дополнительного медицинского и фармацевтического образования в государственных профессиональных образовательных организациях;</p> <p>увеличение числа абитуриентов, направленных на целевую подготовку;</p> <p>увеличение медицинских и фармацевтических специалистов с высшим образованием, обучавшихся в рамках целевой подготовки для нужд Пермского края, трудоустроившихся после завершения обучения в медицинские или фармацевтические организации системы здравоохранения Пермского края;</p> <p>увеличение доли врачей и средних медицинских работников, получивших жилье, из числа нуждающихся в улучшении жилищных условий;</p> <p>увеличение доли муниципальных образований, оказывающих меры социальной поддержки медицинским работникам, из их общего числа;</p> <p>увеличение числа мероприятий по повышению престижа профессии, проводимых на уровне Пермского края</p>									
Этапы и сроки реализации подпрограммы	Подпрограмма реализуется в два этапа: 1-й этап – с 2014 по 2016 год; 2-й этап – с 2017 по 2020 год									
Целевые показатели подпрограммы	№ п/п	Наименование показателя	Ед. изм.	Плановое значение целевого показателя						
	1	Число мероприятий по повышению престижа профессии, проводимых на уровне Пермского края	абс. число	2013	2014	2015	2016	2017	2018	2019
	2	Количество подготовленных специалистов по программам дополнительного медицинского образования в государственных образовательных учреждениях дополнительного профессионального образования	чел.	9600	9700	9800	9900	10000	10000	10000
	3	Количество подготовленных специалистов по программам послевузовского медицинского образования в государственных образовательных учреждениях дополнительного профессионального образования	чел.	389	399	399	399	254	254	254
	4	Количество подготовленных специалистов по программам дополнительного медицинского образования в государственных образовательных организациях высшего образования	чел.	2210	2210	2210	2215	2215	2215	2220
	5	Количество подготовленных специалистов по программам дополнительного медицинского образования в государственных профессиональных образовательных организациях	чел.	1362	1405	1359	1350	1322	1322	1421
	6	Число граждан, обучающихся по целевому приему:	чел.	352	332	332	347	347	347	332
		в том числе:								
	7	для получения высшего медицинского образования	чел.	167	208	208	208	208	208	208
	8	для подготовки специалистов высшей квалификации	чел.	185	124	124	139	139	139	124
9	Доля медицинских специалистов с высшим профессиональным образованием, обучавшихся по целевому приему для нужд Пермского края, трудоустроившихся после завершения обучения в государственные учреждения здравоохранения Пермского края	%	90	91	92	93	94	94	95	
Объемы и источники финансирования Программы	Источники финансирования	Расходы (тыс. руб.)								
		2014	2015	2016	2017	2018	2019	Итого		
	Всего, в том числе:	280377,7	178484,0	42701,7	47112,6	50470,9	60242,2	569389,1		
	краевой бюджет	209924,0	141984,0	42701,7	47112,6	50470,9	60242,2	552435,4		
федеральный бюджет	25500,0	36500,0					62000,0			

	местный бюджет	44953,7	0					44953,7
	внебюджетные источники							

».

12. Паспорт подпрограммы 9 приложения 11 изложить в следующей редакции:

**«Паспорт подпрограммы 9**

Ответственный исполнитель подпрограммы	Министерство здравоохранения Пермского края									
Участники подпрограммы	Нет									
Программно-целевые инструменты подпрограммы	Не предусмотрены									
Цель подпрограммы	Повышение эффективности управления отраслью									
Задачи подпрограммы	Разработка нормативно-правовых, научно-методических и иных документов, направленных на эффективное достижение целей и задач Программы; создание системы управления качеством медицинских услуг; сбор и подготовка аналитической информации для принятия управленческих решений тактического и стратегического характера; проведение экспертизы и независимой оценки показателей результативности и эффективности мероприятий Программы, их соответствия целевым индикаторам и показателям; внедрение и обеспечение применения информационных технологий в целях управления реализацией Программы и контроля за ходом мероприятий Программы; развитие государственно-общественного партнерства; совершенствование деятельности государственных учреждений здравоохранения; реализация полномочий Министерства здравоохранения Пермского края									
Ожидаемые результаты реализации подпрограммы	Увеличение доли мероприятий Программы, запланированных на отчетный год, которые выполнены в полном объеме; удовлетворенность населения медицинской помощью по данным анкетирования; уровень освоения бюджета Программы									
Этапы и сроки реализации подпрограммы	Программа реализуется в два этапа: 1-й этап – с 2014 по 2016 год; 2-й этап – с 2017 по 2020 год									
Целевые показатели подпрограммы	№ п/п	Наименование показателя	Ед. изм.	Плановое значение целевого показателя						
				2013	2014	2015	2016	2017	2018	2019
	1	Удовлетворенность населения медицинской помощью	%	48	49	50	53	53,5	54	54,5
	2	Доля граждан, использующих механизм получения государственных услуг в электронной форме в сфере здравоохранения	%	-	-	40	50	60	70	70
	3	Доля заявителей, удовлетворенных качеством предоставления государственных услуг Министерством здравоохранения Пермского края, от общего числа заявителей, обратившихся за получением государственных услуг	%	-	-	70	80	85	90	90
	4	Среднее число обращений представителей бизнес-сообщества в Министерство здравоохранения Пермского края для получения одной государственной услуги, связанной со сферой предпринимательской деятельности		-	-	Не более 2	Не более 2	Не более 2	Не более 2	Не более 2
5	Время ожидания в очереди при обращении заявителя в Министерство здравоохранения Пермского края для получения государственных услуг	минута		-	Не более 15	Не более 15	Не более 15	Не более 15	Не более 15	
Объемы и источники финансирования Программы	Источники финансирования	Расходы (тыс. руб.)								
		2014	2015	2016	2017	2018	2019	Итого		
	Всего, в том числе:	10327437,5	12324283,7	12204269,4	12232161,6	12232729,3	12231229,3	71552110,8		
	краевой бюджет	10323306,1	12320520,7	12200551,2	12232161,6	12232729,3	12231229,3	71540498,2		
	федеральный бюджет	4131,4	3763,0	3718,2				11612,6		
	местный бюджет									
внебюджетные источники										

».

13. Приложение 13 изложить в редакции согласно приложению 2 к настоящей редакции.

14. Таблицу 2 приложения 14 изложить в редакции согласно приложению 3 к настоящей редакции.

15. Таблицу 2 приложения 15 изложить в редакции согласно приложению 4 к настоящим изменениям.

16. Приложение 16 изложить в редакции согласно приложению 5 к настоящей редакции.

17. Таблицу 2 приложения 18 изложить в редакции согласно приложению 6 к настоящим изменениям.

Приложение 1  
к изменениям, которые вносятся  
в государственную программу Пермского края «Развитие здравоохранения»,  
утвержденную постановлением Правительства  
Пермского края от 03 октября 2013 г. № 1319-п  
«Таблица 2

**ПЕРЕЧЕНЬ  
мероприятий государственной программы Пермского края, 2016-2019 годы**

№ п/п	Наименование подпрограммы, основного мероприятия (ВЦП), мероприятия	3	Срок		Ожидаемый непосредственный результат (краткое описание)
			начала реализации	окончания реализации	
1	2	3	4	5	6
1	Подпрограмма 1. Профилактика заболеваний и формирование здорового образа жизни. Развитие первичной медико-санитарной помощи				
1.1	Основное мероприятие 1.1. Формирование здорового образа жизни. Развитие первичной медико-санитарной помощи	Министерство здравоохранения Пермского края	2016	2019	
1.1.1	Мероприятие 1.1.1. Обеспечение деятельности (оказание услуг, выполнение работ) государственных учреждений (организаций)	Министерство здравоохранения Пермского края	2016	2019	
1.2	Основное мероприятие 1.2. Организация лекарственного обеспечения	Министерство здравоохранения Пермского края	2016	2019	
1.2.1	Мероприятие 1.2.1. Централизованная закупка лекарственных средств, расходных материалов и прочих услуг	Министерство здравоохранения Пермского края	2016	2019	
1.2.1.1	Мероприятие 1.2.1.1. Обеспечение лекарственными средствами льготных категорий граждан в соответствии с постановлением Правительства Российской Федерации от 30 июля 1994 г. № 890 «О государственной поддержке развития медицинской промышленности и улучшении обеспечения населения и учреждений здравоохранения лекарственными средствами и изделиями медицинского назначения»	Министерство здравоохранения Пермского края	2016	2019	
1.2.1.2	Мероприятие 1.2.1.2. Обеспечение противотуберкулезными препаратами, диагностическими тестами	Министерство здравоохранения Пермского края	2016	2019	Увеличение доли расходов на оказание медицинской помощи в условиях дневных стационаров, увеличение доли расходов на оказание медицинской помощи в амбулаторных условиях в неотложной форме от всех расходов на программу государственного обеспечения.
1.2.1.3	Мероприятие 1.2.1.3. Приобретение медикаментов для больных ВИЧ-инфекцией	Министерство здравоохранения Пермского края	2016	2019	Совершенствование организации лекарственного обеспечения.
1.2.1.4	Мероприятие 1.2.1.4. Приобретение медикаментов для больных гепатитом В и С	Министерство здравоохранения Пермского края	2016	2019	Формирование потребности в медицинских средствах в целях гражданской обороны на основе проведенного анализа краевого запаса. Вакцинопрофилактика в соответствии с Национальным календарем прививок
1.2.1.5	Мероприятие 1.2.1.5. Приобретение лекарственных препаратов для лечения заболеваний, включенных в перечень жизнеугрожающих и хронических прогрессирующих редких (орфанных) заболеваний, приводящих к сокращению продолжительности жизни гражданина или инвалидности	Министерство здравоохранения Пермского края	2016	2019	
1.2.1.6	Мероприятие 1.2.1.6. Услуги хранения, приемки, доставки и уничтожения лекарственных средств	Министерство здравоохранения Пермского края	2016	2019	
1.2.1.7	Мероприятие 1.2.1.7. Услуги специализированной организации по размещению заказа на поставку лекарственных средств, медицинских изделий, оборудования	Министерство здравоохранения Пермского края	2016	2019	
1.2.1.8	Мероприятие 1.2.1.8. Накопление, хранение, использование и восполнение медицинских средств в составе запасов материально-технических, продовольственных, медицинских и иных средств, созданных в Пермском крае в целях гражданской обороны	Министерство здравоохранения Пермского края	2016	2019	
1.2.1.9	Мероприятие 1.2.1.9. Приобретение расходных материалов к инсулиновой помпе для детей	Министерство здравоохранения Пермского края	2016	2019	



1	2	3	4	5	6
2.1.9	Мероприятие 2.1.9. Финансовое обеспечение закупок противовирусных препаратов для профилактики и лечения лиц, инфицированных вирусом иммунодефицита человека и гепатитов В и С	Министерство здравоохранения Пермского края	2016	2019	
3	Подпрограмма 3. Совершенствование территориального планирования системы здравоохранения Пермского края. Развитие материально-технической базы, в том числе развитие информацион-	ных технологий			
3.1	Основное мероприятие 3.1. Развитие и укрепление материально-технической базы, приведение в нормативное состояние учреждений здравоохранения Пермского края	Министерство здравоохранения Пермского края	2016	2019	
3.1.1	Мероприятие 3.1.1. Проведение в нормативное состояние учреждений здравоохранения	Министерство здравоохранения Пермского края	2016	2019	
3.1.2	Мероприятие 3.1.2. Мероприятия по проведению работ, направленных на улучшение состояния имущества государственного учреждения здравоохранения	Министерство здравоохранения Пермского края	2016	2016	
3.1.3	Мероприятие 3.1.3. Содержание объекта незавершенного строительства «Лечебный корпус с поликлиникой ГБУЗ ПК «Коми-Пермяцкая окружная больница», с. Юра»	Министерство строительства и жилищно-коммунального хозяйства Пермского края	2016	2017	
3.1.4	Мероприятие 3.1.4. Содержание объекта «Окружной кожно-венерологический диспансер», г. Кульмакар Коми-Пермяцкого округа, в том числе корректировка проектно-сметной документации	Министерство строительства и жилищно-коммунального хозяйства Пермского края	2016	2016	
3.2	Основное мероприятие 3.2. Развитие инфраструктуры в сфере здравоохранения	Министерство строительства и жилищно-коммунального хозяйства Пермского края	2016	2019	
3.2.1	Мероприятие 3.2.1. Строительство (реконструкция) объектов общественной инфраструктуры регионального значения, приобретение объектов недвижимого имущества в государственную собственность	Министерство строительства и жилищно-коммунального хозяйства Пермского края	2016	2019	
3.2.1.1	Хирургический корпус, г. Кульмакар	Министерство строительства и жилищно-коммунального хозяйства Пермского края	2013	2019	
3.2.1.2	Пермская клиническая инфекционная больница № 1, г. Пермь	Министерство строительства и жилищно-коммунального хозяйства Пермского края	2014	2020	
3.2.1.3	Стационар краевой психиатрической больницы	Министерство строительства и жилищно-коммунального хозяйства Пермского края	2016	2019	
3.2.1.4	Детская поликлиника в Кировском районе, г. Пермь	Министерство строительства и жилищно-коммунального хозяйства Пермского края	2014	2018	
3.2.1.5	Детская поликлиника, г. Соликамск	Министерство строительства и жилищно-коммунального хозяйства Пермского края	2014	2018	
3.2.1.6	Лечебный корпус, г. Чердынь	Министерство строительства и жилищно-коммунального хозяйства Пермского края	2014	2019	

Создание условий для формирования системы здравоохранения, обеспечивающей широкую доступность медицинской помощи и повышение эффективности медицинских услуг, связанное с разделением медицинской помощи по интенсивности лечения; развитие межмуниципального сотрудничества, развитие и совершенствование трехуровневой системы оказания медицинской помощи, в том числе с учетом мероприятий, направленных на организацию доступной среды для маломобильных групп; обеспечение оборудованием в соответствии с порядками оказания медицинской помощи; формирование единой информационной системы здравоохранения с целью повышения качества и доступности предоставляемой гражданам медицинской помощи; привлечение частных инвестиций для создания новых объектов здравоохранения

1	2	3	4	5	6
3.2.1.7	Окружной кожно-венерологический диспансер, г. Кудымкар Коми-Пермяцкого округа, в том числе корректировка проектно-сметной документации	Министерство строительства и жилищно-коммунального хозяйства Пермского края	2002	2018	
3.2.1.8	Лечебный корпус с поликлиникой ГБУЗ ПК «Коми-Пермяцкая окружная больница», с. Юрла	Министерство строительства и жилищно-коммунального хозяйства Пермского края	2004	2018	
3.2.1.9	Детская поликлиника в Свердловском районе, г. Пермь	Министерство строительства и жилищно-коммунального хозяйства Пермского края	2016	2019	
3.2.1.10	Детская поликлиника в Мотовилихинском районе, г. Пермь	Министерство строительства и жилищно-коммунального хозяйства Пермского края	2016	2019	
3.2.1.11	Детская поликлиника в Индустриальном районе, г. Пермь	Министерство строительства и жилищно-коммунального хозяйства Пермского края	2016	2019	
3.2.1.12	Детская поликлиника в Орджоникидзевском районе, г. Пермь	Министерство строительства и жилищно-коммунального хозяйства Пермского края	2016	2018	
3.2.1.13	Детская поликлиника, г. Кудымкар	Министерство строительства и жилищно-коммунального хозяйства Пермского края	2016	2019	
3.2.1.14	Сельская врачебная амбулатория, д. Савино Карагайского муниципального района	Министерство строительства и жилищно-коммунального хозяйства Пермского края	2014	2018	
3.2.1.15	Майкорская сельская врачебная амбулатория	Министерство строительства и жилищно-коммунального хозяйства Пермского края	2014	2018	
3.2.1.16	Лечебный корпус с инженерным блоком, г. Оханск	Министерство строительства и жилищно-коммунального хозяйства Пермского края	2016	2018	
3.2.2	Мероприятие 3.2.2. Исполнение решений судов, вступивших в законную силу, и оплата государственной пошлины	Министерство строительства и жилищно-коммунального хозяйства Пермского края	2016	2016	
4	Подпрограмма 4. Охрана здоровья матери и ребенка				
4.1	Основное мероприятие 4.1. Организация медицинской помощи детям-сиротам и детям, оставшимся без попечения родителей	Министерство здравоохранения Пермского края	2016	2019	Охват диспансеризацией детей-сирот и детей, находящихся в трудной жизненной ситуации, в 2018 году не менее 100 процентов
4.1.1	Мероприятие 4.1.1. Обеспечение деятельности (оказание услуг, выполнение работ) государственных учреждений (организаций)	Министерство здравоохранения Пермского края	2016	2019	
4.2	Основное мероприятие 4.2. Совершенствование оказания медицинской помощи женщинам и детям	Министерство здравоохранения Пермского края	2016	2019	
4.2.1	Мероприятие 4.2.1. Совершенствование оказания медицинской помощи женщинам и детям	Министерство здравоохранения Пермского края	2016	2019	



1	2	3	4	5	6
5	Подпрограмма 5. Развитие медицинской реабилитации и санаторно-курортного лечения, в том числе детям				
5.1	Основное мероприятие 5.1. Организация оказания медицинской помощи в санаториях	Министерство здравоохранения Пермского края	2016	2019	
5.1.1	Мероприятие 5.1.1. Обеспечение деятельности (оказание услуг, выполнение работ) государственных учреждений (организаций)	Министерство здравоохранения Пермского края	2016	2019	Увеличение охвата санаторно-курортным лечением пациентов от числа нуждающихся.
5.2	Основное мероприятие 5.2. Развитие медицинской реабилитации	Министерство здравоохранения Пермского края	2016	2019	Увеличение доли пациентов, охваченных реабилитационной медицинской помощью, от числа нуждающихся.
5.2.1	Мероприятие 5.2.1. Дополнение (реабилитация) больных после стационарного лечения	Министерство здравоохранения Пермского края	2016	2019	Увеличение доли детей-инвалидов, охваченных реабилитационной медицинской помощью, от числа нуждающихся
5.2.2	Мероприятие 5.2.2. Организация и совершенствование оказания медицинской помощи по реабилитации	Министерство здравоохранения Пермского края	2016	2019	
6	Подпрограмма 6. Оказание паллиативной помощи, в том числе детям				
6.1	Основное мероприятие 6.1. Оказание паллиативной помощи взрослым и детям	Министерство здравоохранения Пермского края	2016	2019	Получены лицензии на оказание медицинской помощи по профилю «паллиативная медицинская помощь» медицинскими организациями Пермского края в 2016 и 2017 годах
6.1.1	Мероприятие 6.1.1. Обеспечение деятельности (оказание услуг, выполнение работ) государственных учреждений (организаций)	Министерство здравоохранения Пермского края	2016	2019	
7	Подпрограмма 7. Профилактика суицида на территории Пермского края				
7.1	Основное мероприятие 7.1. Совершенствование случаев профилактики кризисных состояний и суицидального поведения на территории Пермского края	Министерство здравоохранения Пермского края	2016	2019	Выявлены муниципальные образования с высоким риском суицидальной активности по данным Пермского краевого бюро судебно-медицинской экспертизы за 2016-2017 годы.
7.2	Основное мероприятие 7.2. Организация специализированной помощи лицам с кризисными состояниями и суицидальным поведением	Министерство здравоохранения Пермского края	2016	2019	Открыто на базе ГБУЗ ПК «МСЧ № 6» не менее 15 коек для лиц с кризисными состояниями.
7.3	Основное мероприятие 7.3. Подготовка кадров, в том числе для работы с детьми и подростками	Министерство здравоохранения Пермского края	2016	2019	Повышена квалификация не менее 2 специалистами, участвующих в оказании помощи лицам с кризисными состояниями и суицидальным поведением, в 2016-2017 годах
8	Подпрограмма 8. Кадровое обеспечение системы здравоохранения Пермского края				
8.1	Основное мероприятие 8.1. Государственная поддержка отдельных категорий медицинских работников	Министерство здравоохранения Пермского края	2016	2019	Увеличение укомплектованности штатных должностей государственных учреждений здравоохранения Пермского края;
8.1.1	Мероприятие 8.1.1. Осуществление единовременных выплат медицинским работникам	Министерство здравоохранения Пермского края	2016	2019	увеличение укомплектованности государственных учреждений здравоохранения Пермского края врачами (физическими лицами) по наиболее востребованным специальностям, врачами, оказывающими первичную медико-санитарную помощь;
8.1.2	Мероприятие 8.1.2. Меры социальной поддержки обучающихся в образовательных организациях высшего образования на условиях целевого приема	Министерство здравоохранения Пермского края	2016	2019	увеличение темпа прироста численности врачей по наиболее востребованным специальностям;
8.2	Основное мероприятие 8.2. Организация кадрового обеспечения системы здравоохранения Пермского края	Министерство здравоохранения Пермского края	2016	2019	увеличение обеспеченности врачами сельского населения;
8.2.1	Мероприятие 8.2.1. Проведение мероприятий по привлечению и закреплению медицинских кадров	Министерство здравоохранения Пермского края	2016	2019	увеличение укомплектованности государственных учреждений здравоохранения Пермского края специалистами, трудоустроившимся после целевого обучения;
8.2.2	Мероприятие 8.2.2. Частичная компенсация затрат на приобретение (строительство) жилья	Министерство здравоохранения Пермского края	2016	2016	увеличение медицинских специалистов с высшим профессиональным образованием, обучившихся в рамках целевой подготовки для нужд Пермского края, трудоустроившихся после завершения обучения в государственные учреждения здравоохранения Пермского края;
9	Подпрограмма 9. Обеспечение реализации государственной программы				повышение престижа профессии

1	2	3	4	5	6
9.1	Основное мероприятие 9.1. Обеспечение деятельности государственных органов	Министерство здравоохранения Пермского края	2016	2019	
9.1.1	Мероприятие 9.1.1. Содержание государственных органов Пермского края (в том числе органов государственной власти Пермского края)	Министерство здравоохранения Пермского края	2016	2019	
9.1.2	Мероприятие 9.1.2. Осуществление переданных полномочий Российской Федерации в сфере охраны здоровья граждан	Министерство здравоохранения Пермского края	2016	2019	
9.2	Основное мероприятие 9.2. Предоставление прочих услуг в сфере здравоохранения	Министерство здравоохранения Пермского края	2016	2019	
9.2.1	9.2.1. Обеспечение деятельности (оказание услуг, выполнение работ) государственных учреждений (организаций)	Министерство здравоохранения Пермского края	2016	2019	
9.3	Основное мероприятие 9.3. Обеспечение мер социальной поддержки лицам, непосредственно оказывающим противотуберкулезную помощь	Министерство здравоохранения Пермского края	2016	2019	
9.3.1	Мероприятие 9.3.1. Единовременные выплаты медицинским работникам в соответствии с Законом Пермской области от 3 марта 1995 г. № 186-28 «О предупреждении распространения туберкулеза в Пермском крае»	Министерство здравоохранения Пермского края	2016	2019	
9.4	Основное мероприятие 9.4. Обязательный платеж в Федеральный фонд обязательного медицинского страхования	Министерство здравоохранения Пермского края	2016	2019	
9.4.1	Мероприятие 9.4.1. Уплата страховых взносов на обязательное медицинское страхование неработающего населения	Министерство здравоохранения Пермского края	2016	2019	
9.5	Мероприятие 9.5. Организация работы по формированию независимой системы оценки качества	Министерство здравоохранения Пермского края	2016	2019	
9.5.1	Мероприятие 9.5.1 Проведение независимой оценки качества работы медицинских организаций	Министерство здравоохранения Пермского края	2016	2019	Увеличение доли мероприятий Программы, запланированных на отчетный год, которые выполнены в полном объеме; ответственность населения качеством медицинских услуг по данным анкетирования; уровень освоения бюджета Программы

»

Приложение 2  
к изменениям, которые вносятся  
в государственную программу Пермского края «Развитие здравоохранения»,  
утвержденную постановлением Правительства  
Пермского края от 03 октября 2013 г. № 1319-п

«Приложение 13  
к государственной программе Пермского края «Развитие здравоохранения»

Таблица 1

**ПЕРЕЧЕНЬ  
целевых показателей государственной программы Пермского края, 2013-2015 годы**

№ п/п	Наименование показателя	Единица измерения	ГРБС	Значения показателей			Наименование программных мероприятий
				2013 год	2014 год	2015 год	
1	2	3	4	5	6	7	8
1	Смертность от всех причин	на 1000 населения	Министерство здравоохранения Пермского края	14,00	13,80	13,80	
2	Материнская смертность	случаев на 100 тыс. родившихся живыми	Министерство здравоохранения Пермского края	16,10	16,00	15,90	
3	Младенческая смертность	случаев на 1000 родившихся живыми	Министерство здравоохранения Пермского края	8,20	8,10	8,00	
4	Смертность от болезней системы кровообращения	на 100 тыс. населения	Министерство здравоохранения Пермского края	795,80	776,00	747,80	
5	Смертность от дорожно-транспортных происшествий	на 100 тыс. населения	Министерство здравоохранения Пермского края	14,80	21,60	21,00	
6	Смертность от новообразований (в том числе от злокачественных)	на 100 тыс. населения	Министерство здравоохранения Пермского края	200,3	199,40	197,80	
7	Смертность от туберкулеза	на 100 тыс. населения	Министерство здравоохранения Пермского края	15,30	14,90	14,20	
8	Заболееваемость туберкулезом	на 100 тыс. населения	Министерство здравоохранения Пермского края	68,60	67,00	63,00	
9	Обеспеченность населения врачами	на 10 тыс. населения	Министерство здравоохранения Пермского края	42,6	42,5	42,4	
10	Соотношение врачи/средние медицинские работники		Министерство здравоохранения Пермского края	1/2,1	1/2,2	1/2,2	
11	Средняя заработная плата врачей и иных работников медицинских организаций, имеющих высшее медицинское (фармацевтическое) или иное высшее образование, предоставляющих медицинские услуги (обеспечивающих предоставление медицинских услуг), от средней заработной платы в соответствующем регионе	%	Министерство здравоохранения Пермского края	129,70	143,1	137,00	
12	Средняя заработная плата среднего медицинского персонала (фармацевтического) персонала, обеспечивающего условия для предоставления медицинских услуг) от средней заработной платы в соответствующем регионе	%	Министерство здравоохранения Пермского края	75,60	77,2	79,30	
13	Средняя заработная плата младшего медицинского персонала (персонала, обеспечивающего условия для предоставления медицинских услуг) от средней заработной платы в соответствующем регионе	%	Министерство здравоохранения Пермского края	50,10	50,5	52,40	
14	Ожидаемая продолжительность жизни при рождении	лет	Министерство здравоохранения Пермского края	69,40	70,20	71,00	

1	2	3	4	5	6	7	8
15	Смертность детей 0-17 лет	случаев на 100 тыс. населения соответствующего возраста	Министерство здравоохранения Пермского края	97,9	96,4	94,5	
16	Доля выездов бригад скорой медицинской помощи со временем доезда до больного менее 20 минут	%	Министерство здравоохранения Пермского края	79,10	82,20	84,30	
17	Доля профилактических посещений от общего числа посещений, %	%	Министерство здравоохранения Пермского края	38	39	40	
Подпрограмма 1 «Профилактика заболеваний и формирование здорового образа жизни. Развитие первичной медико-санитарной помощи»							
Основное мероприятие 1.1. Формирование здорового образа жизни. Развитие первичной медико-санитарной помощи							
18	Охват профилактическими медицинскими осмотрами детей	%	Министерство здравоохранения Пермского края	99,90	90,0	90,0	
19	Охват диспансеризацией детей-сирот и детей, находящихся в трудной жизненной ситуации	%	Министерство здравоохранения Пермского края	100,0	100,0	100,0	
20	Охват диспансеризацией подростков	%	Министерство здравоохранения Пермского края	99,00	99,00	99,00	
21	Выполнение плана диспансеризации определенных групп взрослого населения	%	Министерство здравоохранения Пермского края	100,00	100,00	100,00	
22	Распространенность повышенного артериального давления среди взрослого населения	%	Министерство здравоохранения Пермского края	40,0	40,0	-	
23	Распространенность повышенного уровня холестерина в крови среди взрослого населения	%	Министерство здравоохранения Пермского края	55,00	55,00	-	
24	Распространенность низкой физической активности среди взрослого населения	%	Министерство здравоохранения Пермского края	45,00	45,00	-	
25	Распространенность избыточного потребления соли среди взрослого населения	%	Министерство здравоохранения Пермского края	50,00	50,00	-	
26	Распространенность недостаточного потребления фруктов и овощей среди взрослого населения	%	Министерство здравоохранения Пермского края	80,00	80,00	-	
27	Распространенность потребления табака среди взрослого населения	%	Министерство здравоохранения Пермского края	36,5	34,7	32,2	
28	Распространенность потребления табака среди детей и подростков	%	Министерство здравоохранения Пермского края	30,3	30,3	-	
29	Доля больных с выявленными злокачественными новообразованиями на I-II стадии	%	Министерство здравоохранения Пермского края	19,00	24,00	28,00	
30	Охват населения профилактическими осмотрами на туберкулез	%	Министерство здравоохранения Пермского края	70,00	71	73,88	
Основное мероприятие 1.2. Совершенствование организации лекарственного обеспечения.							
Основное мероприятие 1.3. Совершенствование отдельных полномочий в области обеспечения лекарственными препаратами							
31	Удовлетворение потребности граждан, имеющих право на получение лекарственных препаратов, медицинских изделий и специализированных продуктов лечебного питания бесплатно или с 50-процентной скидкой за счет средств краевого бюджета	%	Министерство здравоохранения Пермского края	99,987	99,987	99,987	
32	Удовлетворение потребности в тромболитических препаратах больных с инфарктом миокарда и с острыми нарушениями мозгового кровообращения	%	Министерство здравоохранения Пермского края	100,0	100,0	100,0	Совершенствование организации лекарственного обеспечения;
33	Удовлетворение потребности отдельных категорий граждан, включенных в Федеральный регистр, в необходимых лекарственных препаратах, медицинских изделиях и специализированных продуктах лечебного питания	%	Министерство здравоохранения Пермского края	99,998	99,998	99,998	совершенствование отдельных полномочий в области обеспечения лекарственными препаратами
Основное мероприятие 1.4. Иммунопрофилактика населения							

1	2	3	4	5	6	7	8
34	Заблеваемость дифтерией	на 100 тыс. населения	Министерство здравоохранения Пермского края	0,00	0,00	0,00	Профилактика инфекционных заболеваний, включая иммунопрофилактику в рамках Национального календаря профилактических прививок
35	Заблеваемость корью	на 1 млн. населения	Министерство здравоохранения Пермского края	0,00	0,00	0,00	
36	Заблеваемость краснухой	на 100 тыс. населения	Министерство здравоохранения Пермского края	0,00	0,00	0,00	
37	Заблеваемость эпидемическим паротитом	на 100 тыс. населения	Министерство здравоохранения Пермского края	0,14	0,13	0,12	
38	Заблеваемость острым вирусным гепатитом В	на 100 тыс. населения	Министерство здравоохранения Пермского края	2,16	2,15	2,14	
39	Охват иммунизации населения против дифтерии, коклюша и столбняка в декретированные сроки	%	Министерство здравоохранения Пермского края	98,00	98,00	98,00	
40	Охват иммунизации населения против кори в декретированные сроки	%	Министерство здравоохранения Пермского края	98,00	98,00	98,00	
41	Охват иммунизации населения против краснухи в декретированные сроки	%	Министерство здравоохранения Пермского края	97,1	97,2	97,3	
42	Охват иммунизации населения против эпидемического паротита в декретированные сроки	%	Министерство здравоохранения Пермского края	97,1	97,2	97,3	
<p>Основное мероприятие 1.5. Организация мероприятий по обеспечению граждан лекарственными препаратами, предназначенными для лечения больных злокачественными новообразованиями лимфоидной, кроветворной и родственных им тканей, гемфилий, муковисцидозом, гипоплазией костного мозга, а также после трансплантации органов и(или) тканей. Основное мероприятие 1.6. Реализация мероприятий по профилактике ВИЧ-инфекции и гепатитов В и С</p> <p>Подпрограмма 2 «Совершенствование оказания специализированной, включая высокотехнологичную, медицинской помощи, скорой, в том числе скорой специализированной, медицинской помощи, медицинской эвакуации»</p>							
<p>Основное мероприятие 2.1. Обеспечение деятельности казенных учреждений.</p> <p>Основное мероприятие 2.2. Организация оказания медицинской помощи на территории Пермского края государственными учреждениями.</p> <p>Основное мероприятие 2.3. Организация оказания медицинской помощи на территории Пермского края муниципальными учреждениями.</p> <p>Основное мероприятие 2.4. Организация обеспечения донорской кровью и ее компонентами муниципальными учреждениями здравоохранения.</p> <p>Основное мероприятие 2.5. Организация оказания специализированной медицинской помощи жителям Пермского края, больным сочетанной тяжелой соматической и психической патологией.</p> <p>Основное мероприятие 2.6. Межбюджетные трансферты бюджетам территориальных фондов обязательного медицинского страхования в рамках базовой программы обязательного медицинского страхования.</p> <p>Основное мероприятие 2.7. Организация лечения и(или) обследования за пределами Пермского края в федеральных специализированных медицинских организациях и иных медицинских организациях, находящихся в ведении субъектов Российской Федерации и муниципальных образований; в туберкулезных санаториях по направлению Министерства здравоохранения Пермского края.</p> <p>Основное мероприятие 2.8. Обеспечение полномочий по оплате проезда пациентов, проживающих в городе Перми, за пределы Пермского края в федеральные специализированные медицинские организации и иные государственные и муниципальные учреждения здравоохранения для лечения и обследования по направлению Министерства здравоохранения Пермского края.</p> <p>Основное мероприятие 2.11. Межбюджетный трансферт из бюджета Пермского края, передаваемый бюджету ТФОМС на финансовое обеспечение дополнительных видов и условий оказания медицинской помощи, не установленных базовой программой обязательного медицинского страхования.</p> <p>Основное мероприятие 2.12. Совершенствование оказания медицинской помощи больным с сосудистыми заболеваниями и онкологическим больным.</p> <p>Основное мероприятие 2.13. Реализация отдельных мероприятий государственной программы Российской Федерации «Развитие здравоохранения».</p> <p>Основное мероприятие 2.15. Реализация мероприятий, направленных на совершенствование организации медицинской помощи пострадавшим при дорожно-транспортных происшествиях.</p> <p>Основное мероприятие 2.16. Реализация мероприятий, осуществляемых за счет межбюджетных трансфертов прошлых лет.</p> <p>Основное мероприятие 2.17. Финансовое обеспечение закупок антибактериальных и противотуберкулезных лекарственных препаратов (второго ряда), применяемых при лечении больных туберкулезом с множественной лекарственной устойчивостью возбудителя, и диагностических средств для выявления, определения чувствительности микобактерий туберкулеза и мониторинга лечения больных туберкулезом с множественной лекарственной устойчивостью возбудителя.</p> <p>Основное мероприятие 2.18. Финансовое обеспечение закупок антивирусных препаратов для профилактики и лечения лиц, инфицированных вирусами иммунодефицита человека и гепатитов В и С.</p> <p>Основное мероприятие 2.19. Мероприятия по организации оказания медицинской помощи по слуховому протезированию</p>							

1	2	3	4	5	6	7	8
43	Доля ВИЧ-инфицированных лиц, получающих антиретровирусную терапию, от числа состоящих на диспансерном учете	%	Министерство здравоохранения Пермского края	14,5	20,5	25,4	
44	Доля ВИЧ-инфицированных лиц, состоящих на диспансерном учете, от числа выявленных	%	Министерство здравоохранения Пермского края	85,20	85,50	85,80	
45	Охват пар «мать-дитя» химиопротективной в соответствии с действующими стандартами	%	Министерство здравоохранения Пермского края	96,80	97,00	97,20	
46	Время ожидания пациентом бригады скорой медицинской помощи	мин.	Министерство здравоохранения Пермского края	14,36	14,12	14,0	
47	Доля абацилированных больных туберкулезом от числа больных туберкулезом с бактериовыделением	%	Министерство здравоохранения Пермского края	49,00	52,00	46,20	
48	Число нарколологических больных, находящихся в ремиссии от 1 года до 2 лет	на 100 нарколологических больных среднегодового контингента	Министерство здравоохранения Пермского края	5,90	6,20	6,50	Совершенствование оказания медицинской помощи пациентам с социально значимыми заболеваниями;
49	Число нарколологических больных, находящихся в ремиссии более 2 лет	на 100 нарколологических больных среднегодового контингента	Министерство здравоохранения Пермского края	6,00	6,40	7,00	совершенствование системы оказания медицинской помощи больным с ВИЧ-инфекцией, СПИД-ассоциируемыми заболеваниями, хроническими вирусными гепатитами;
50	Число больных алкоголизмом, находящихся в ремиссии от 1 года до 2 лет	на 100 больных алкоголизмом среднегодового контингента	Министерство здравоохранения Пермского края	6,02	6,90	7,30	совершенствование оказания скорой медицинской помощи;
51	Число больных алкоголизмом, находящихся в ремиссии более 2 лет	на 100 больных алкоголизмом среднегодового контингента	Министерство здравоохранения Пермского края	5,40	5,80	6,40	совершенствование системы оказания медицинской помощи больным туберкулезом;
52	Доля больных алкоголизмом, повторно госпитализированных в течение года	%	Министерство здравоохранения Пермского края	33,00	30,00	25,00	совершенствование системы оказания медицинской помощи больным с психическими расстройствами и расстройствами поведения;
53	Доля больных наркоманией, повторно госпитализированных в течение года	%	Министерство здравоохранения Пермского края	29,20	28,70	28,55	совершенствование системы оказания медицинской помощи наркологическим больным;
54	Доля больных психическими расстройствами, повторно госпитализированных в течение года	%	Министерство здравоохранения Пермского края	25,00	24,00	23,00	совершенствование системы оказания медицинской помощи больным онкологическими заболеваниями;
55	Удельный вес больных злокачественными новообразованиями, состоящих на учете с момента установления диагноза 5 лет и более лет	%	Министерство здравоохранения Пермского края	51,20	51,80	52,40	совершенствование системы оказания медицинской помощи больным с сосудистыми заболеваниями;
56	Однородичная летальность больных со злокачественными новообразованиями	%	Министерство здравоохранения Пермского края	21,80	21,60	21,40	организация обеспечения донорской кровью и ее компонентами государственных и муниципальных учреждений здравоохранения;
57	Смертность от ишемической болезни сердца	на 100 тыс. населения	Министерство здравоохранения Пермского края	337,50	335,30	330,80	профилактика, выявление, мониторинг лечения ВИЧ, вирусных гепатитов В и С;
58	Смертность от цереброваскулярных заболеваний	на 100 тыс. населения	Министерство здравоохранения Пермского края	315,60	310,90	300,56	совершенствование оказания медицинской помощи пострадавшим при дорожно-транспортных происшествиях
59	Доля станций (отделений) переливания крови в медицинских учреждениях Пермского края, обеспечивающих современный уровень качества и безопасности компонентов крови	%	Министерство здравоохранения Пермского края	100	100	100	
60	Увеличение объема заготовки компонентов донорской крови автоматическими методами на станции переливания крови	%	Министерство здравоохранения Пермского края	23,80	34,00	34,10	
61	Увеличение числа доноров крови и ее компонентов	чел. на 1000 населения	Министерство здравоохранения Пермского края	9,80	10,00	10,20	



1	2	3	4	5	6	7	8
62	Большинная легальность пострадавших в результате дорожно-транспортных происшествий	%	Министерство здравоохранения Пермского края	4,17	4,13	4,11	
63	Смертность от дорожно-транспортных происшествий	случаев на 100 тыс. человек населения	Министерство здравоохранения Пермского края	14,80	21,60	21,00	
64	Снижение смертности от дорожно-транспортных происшествий	в % к предыдущему периоду	Министерство здравоохранения Пермского края	-	2,20	2,77	
Подпрограмма 3 «Совершенствование территориального планирования системы здравоохранения Пермского края. Развитие материально-технической базы, в том числе развитие информационных технологий»							
<p>Основное мероприятие 3.1. Бюджетные инвестиции на строительство объектов общественной инфраструктуры. Основное мероприятие 3.2. Приведение в нормативное состояние учреждений здравоохранения</p> <p>Основное мероприятие 3.3. Межбюджетные трансферты бюджетам территориальных фондов обязательного медицинского страхования, не установленные базовой программой обязательного медицинского страхования.</p> <p>Основное мероприятие 3.4. Развитие информатизации в учреждениях здравоохранения, включая развитие телемедицинских технологий на территории Пермского края. Основное мероприятие 3.5. Развитие государственно-частного партнерства на территории Пермского края. Основное мероприятие 3.6. Мероприятия по проведению работ, направленных на улучшение состояния имущества государственных учреждений здравоохранения</p>							
65	Количество объектов здравоохранения 1 уровня *	ед.	Министерство строительства и жилищно-коммунального хозяйства Пермского края				
66	Количество объектов здравоохранения 2 уровня *	ед.	Министерство строительства и жилищно-коммунального хозяйства Пермского края				
67	Количество объектов здравоохранения 3 уровня	ед.	Министерство строительства и жилищно-коммунального хозяйства Пермского края		1		Строительство объектов здравоохранения; развитие информатизации в здравоохранении, в том числе телемедицинских технологий
68	Количество телемедицинских консультаций с передаточной телеметрических баз данных пациентов	ед.	Министерство здравоохранения Пермского края		4500	6300	
69	Количество применений видео-конференц-связи с целью проведения оперативных совещаний с руководителями учреждений здравоохранения, телемедицинских центров с муниципальными пунктами	ед.	Министерство здравоохранения Пермского края		400	500	
70	Количество пациентов, у которых ведется электронная медицинская карта	ед.	Министерство здравоохранения Пермского края	50000	150000	300000	
71	Количество заключенных концессионных соглашений	ед.	Министерство здравоохранения Пермского края				Развитие государственно-частного партнерства на территории Пермского края
72	Количество ФАП, построенных на основе ГЧП	ед.	Министерство здравоохранения Пермского края	14	14	14	
73	Доля устранения предписаний надзорных органов	%	Министерство здравоохранения Пермского края			12,5	Приведение в нормативное состояние учреждений здравоохранения. Межбюджетные трансферты бюджетам территориальных фондов обязательного медицинского страхования, не установленные базовой программой обязательного медицинского страхования
74	Доля сокращения потребления энергоресурсов в сопоставимых условиях от объема фактически потребленного количества ресурсов к предыдущему периоду	%	Министерство здравоохранения Пермского края	-	3	3	Эффективное использование энергетических ресурсов
*Завершение строительства объектов планируется в 2016 году							
Подпрограмма 4 «Охрана здоровья матери и ребенка»							

1	2	3	4	5	6	7	8
	Основное мероприятие 4.1. Создание системы раннего выявления и коррекции нарушений развития ребенка. Основное мероприятие 4.2. Совершенствование оказания медицинской помощи женщинам и детям. Основное мероприятие 4.3. Профилактика абортов. Повышение рождаемости на территории Пермского края. Основное мероприятие 4.4. Обеспечение деятельности казенных учреждений						
75	Доля обследованных беременных женщин по новому алгоритму проведения комплексной пренатальной (дородовой) диагностики нарушений развития ребенка от числа поставленных на учет в первый триместр	%	Министерство здравоохранения Пермского края	20,0	60,0	61,0	
76	Охват неонатальным скринингом	Доля (%) новорожденных, обследованных на наследственные заболевания, от общего числа новорожденных	Министерство здравоохранения Пермского края	Не менее 98	Не менее 98	Не менее 98	
77	Охват аудиологическим скринингом	Доля (%) новорожденных, обследованных на аудиологический скрининг, от общего числа новорожденных	Министерство здравоохранения Пермского края	Не менее 95	Не менее 95	Не менее 95	Организация проведения комплексной пренатальной (дородовой) диагностики, организация проведения аудиологического и неонатального скрининга; развитие неонатальной хирургии; выхаживание детей с экстремально низкой массой тела;
78	Выживаемость детей, имевших при рождении очень низкую и экстремально низкую массу тела, в акушерском стационаре	промилле	Министерство здравоохранения Пермского края	320,0	400,0	450,0	совершенствование оказания медицинской помощи женщинам и детям; профилактика абортов; повышение рождаемости
79	Доля женщин с преждевременными родами, родоразрешенных в перинатальных центрах	%	Министерство здравоохранения Пермского края	25,0	32,0	38,0	
80	Показатель ранней неонатальной смертности	промилле	Министерство здравоохранения Пермского края	3,16	3,12	3,07	
81	Большинная летальность детей	доля (%) умерших детей от числа поступивших	Министерство здравоохранения Пермского края	0,17	0,17	0,16	
82	Доля женщин, принявших решение вынашивать беременность, от числа женщин, обратившихся в медицинские организации по поводу прерывания беременности	%	Министерство здравоохранения Пермского края	3,0	5,0	8,0	
83	Первичная инвалидность у детей	на 10 тыс. детей соответствующего возраста	Министерство здравоохранения Пермского края	23,5	23,4	23,3	
Подпрограмма 5 «Развитие медицинской реабилитации и санаторно-курортного лечения, в том числе детям»							
Основное мероприятие 5.1. Организация и совершенствование оказания медицинской помощи по реабилитации. Основное мероприятие 5.2. Организация оказания медицинской помощи в противотуберкулезных санаториях для детей и взрослых. Основное мероприятие 5.3. Организация оказания медицинской помощи в детских санаториях ревматологического и пульмонологического профиля. Основное мероприятие 5.4. Дополнение (реабилитация) больных после стационарного лечения. Основное мероприятие 5.5. Оценка перспектив использования месторождений минеральных вод и лечебных грязей Пермского края для развития санаторно-курортного дела							
84	Охват реабилитационной медицинской помощью от числа нуждающихся	%	Министерство здравоохранения Пермского края	1,00	1,00	2,00	Организация и совершенствование оказания медицинской помощи по медицинской реабилитации; совершенствование оказания медицинской помощи в санаториях
85	Охват реабилитационной медицинской помощью детей-инвалидов, охваченных реабилитационной медицинской помощью, от числа нуждающихся	%	Министерство здравоохранения Пермского края	50,00	57,00	68,00	
86	Охват санаторно-курортным лечением пациентов от числа нуждающихся	%	Министерство здравоохранения Пермского края	45	45	45	
Подпрограмма 6 «Оказание паллиативной помощи, в том числе детям»							
Основное мероприятие 6.1. Формирование системы оказания паллиативной медицинской помощи, в том числе детям							

1	2	3	4	5	6	7	8
87	Обеспеченность койками для оказания паллиативной помощи взрослым	коек на 1 тыс. взрослого населения	Министерство здравоохранения Пермского края	0,01	0,19	0,28	Организация и совершенствование оказания паллиативной помощи; формирование системы оказания паллиативной медицинской помощи взрослым
88	Обеспеченность койками для оказания паллиативной помощи детям	коек на 1 тыс. детского населения	Министерство здравоохранения Пермского края		0,17	0,17	Организация и совершенствование оказания паллиативной помощи; формирование системы оказания паллиативной медицинской помощи детям
Подпрограмма 7 «Профилактика суицида на территории Пермского края»							
Основное мероприятие 7.1. Совершенствование случаев профилированной помощи лицам с кризисными состояниями и суицидальным поведением. Основное мероприятие 7.2. Организация специализированной помощи лицам с кризисными состояниями и суицидальным поведением. Основное мероприятие 7.3. Подготовка кадров, в том числе для работы с детьми и подростками							
89	Смертность по причине самоубийства в Пермском крае	число зареги-стрированных умерших по причине самоубийства на 100 тыс. нас.	Министерство здравоохранения Пермского края	37,0	36,0	34,0	Совершенствование системы профилактики кризисных состояний и суицидального поведения; организация специализированной медицинской помощи лицам с кризисными состояниями и суицидальным поведением; подготовка кадров, в том числе для работы с детьми и подростками
Подпрограмма 8 «Кадровое обеспечение системы здравоохранения Пермского края»							
90	Обеспеченность врачами сельского населения	на 10 тыс. населения	Министерство здравоохранения Пермского края	18,2	19,3	19,5	
91	Обеспеченность средним медицинским персоналом сельского населения	на 10 тыс. населения	Министерство здравоохранения Пермского края	65	65,5	66,2	
92	Обеспеченность врачами клинических специальностей	на 10 тыс. населения	Министерство здравоохранения Пермского края	27,5	28	27,9	Оплата прохождения подготовки выпускников медицинских учреждений высшего профессионального образования в интернатуре;
93	Укомплектованность штатных должностей медицинских организаций, оказывающих населению амбулаторную помощь (самостоятельных и входящих в состав больничных), врачами (физическими лицами) при коэффициенте совместительства не более 1,3	%	Министерство здравоохранения Пермского края	87	90	93	оплата прохождения подготовки медицинских работников в интернатуре; оплата профессиональной переподготовки медицинских работников; повышение престижа профессии; частичная компенсация арендной платы по договору аренды (найма) жилья; частичная компенсация затрат на приобретение (строительство) жилья;
94	Укомплектованность штатных должностей медицинских организаций врачами, оказывающими первичную медико-санитарную помощь	%	Министерство здравоохранения Пермского края	85	86	87	меры социальной поддержки медицинским работникам учреждений здравоохранения муниципальных районов Пермского края; позитивное повышение заработной платы;
95	Укомплектованность штатных должностей медицинских организаций средними медицинскими работниками, оказывающими первичную медико-санитарную помощь	%	Министерство здравоохранения Пермского края	80	81	82	перевод работников медицинских организаций на «эффективный контракт»;
96	Укомплектованность врачами (физическими лицами) государственными и муниципальными учреждениями здравоохранения Пермского края по наиболее востребованным специальностям при коэффициенте совместительства не более 1,3	%	Министерство здравоохранения Пермского края	70,7	75,3	80	организация целевого приема абитуриентов в образовательные организации высшего образования с целью последующего трудоустройства специалистов в государственные и муниципальные медицинские учреждения Пермского края; целевая подготовка врачей-специалистов в клинической интернатуре, клинической ординатуре; оценка уровня квалификации медицинских и фармацевтических работников
97	Укомплектованность средними медицинскими работниками (физическими лицами) государственных и муниципальных учреждений здравоохранения Пермского края по наиболее востребованным специальностям	%	Министерство здравоохранения Пермского края	72,5	76,3	80	
98	Доля привлеченных медицинских работников, оставшихся работать в учреждениях здравоохранения Пермского края	%	Министерство здравоохранения Пермского края	50	65	80	
99	Темп прироста численности врачей по особо востребованным специальностям	%	Министерство здравоохранения Пермского края	9,6	6,5	5,8	
100	Темп прироста численности средних медицинских работников по особо востребованным специальностям	%	Министерство здравоохранения Пермского края	3,6	5,3	4,9	

1	2	3	4	5	6	7	8
101	Количество подготовленных специалистов по программам дополнительного медицинского и фармацевтического образования в государственных организациях дополнительного профессионального образования	чел.	Министерство здравоохранения Пермского края	9600	9700	9800	
102	Количество подготовленных специалистов по программам послевузовского медицинского и фармацевтического образования в государственных организациях дополнительного профессионального образования	чел.	Министерство здравоохранения Пермского края	389	399	399	
103	Количество подготовленных специалистов по программам дополнительного медицинского и фармацевтического образования в государственных образовательных организациях высшего образования	чел.	Министерство здравоохранения Пермского края	2210	2210	2210	
	в том числе:						
104	повышение квалификации	чел.	Министерство здравоохранения Пермского края	2100	2100	2100	
105	профессиональная переподготовка	чел.	Министерство здравоохранения Пермского края	110	110	110	
106	Количество подготовленных специалистов по программам дополнительного медицинского и фармацевтического образования в государственных профессиональных образовательных организациях	чел.	Министерство здравоохранения Пермского края	1362	1405	1359	
107	Число абитуриентов, направленных на целевую подготовку	чел.	Министерство здравоохранения Пермского края	352	332	332	
	в том числе:						
108	по программам высшего образования	чел.	Министерство здравоохранения Пермского края	167	208	208	
109	по программам послевузовского (интернатура, ординатура) профессионального образования	чел.	Министерство здравоохранения Пермского края	185	124	124	
110	Доля специалистов с высшим образованием, обучающихся в рамках целевой подготовки для нужд Пермского края, трудоустроившихся после завершения обучения в государственные учреждения здравоохранения Пермского края	%	Министерство здравоохранения Пермского края	90	91	92	
111	Доля врачей, имеющих квалификационную категорию, из числа работающих в учреждениях здравоохранения Пермского края	%	Министерство здравоохранения Пермского края	67	68	69	
112	Доля средних медицинских работников, имеющих квалификационную категорию, из числа работающих в учреждениях здравоохранения Пермского края	%	Министерство здравоохранения Пермского края	78	79	80	
113	Доля врачей и средних медицинских работников, получивших жилье, из числа нуждающихся в улучшении жилищных условий	%	Министерство здравоохранения Пермского края	15	25	35	
114	Доля медицинских организаций, перешедших на «эффективный контракт», с работниками	%	Министерство здравоохранения Пермского края	10	20	30	
115	Число мероприятий по повышению престижа профессии, проводимых на уровне Пермского края	абс. число	Министерство здравоохранения Пермского края	5	6	7	
Подпрограмма 9 «Обеспечение реализации государственной программы»							

1	2	3	4	5	6	7	8
	Основное мероприятие 9.1. Обеспечение выполнения функций государственными органами. Основное мероприятие 9.2. Единовременные выплаты медицинским работникам, установленные Законом Пермской области от 3 марта 1995 г. № 186-28. Основное мероприятие 9.3. Обязательный платеж за неработающее население в Федеральный фонд обязательного медицинского страхования. Основное мероприятие 9.4. Обеспечение деятельности казенных учреждений. Основное мероприятие 9.5. Проведение XXI Конгресса хирургов-гепатологов СНГ. Основное мероприятие 9.6. Проведение независимой оценки качества работы государственных (муниципальных) учреждений, оказывающих услуги в сфере здравоохранения						
116	Доля мероприятий Программы, запланированных на от-четный год, которые выполнены в полном объеме	%	Министерство здравоохранения Пермского края		99	99	
117	Освоение бюджета Программы	%	Министерство здравоохранения Пермского края		95	95	
118	Удовлетворенность населения медицинской помощью	%	Министерство здравоохранения Пермского края	48	49	50	
119	Доля граждан, использующих механизм получения государственных услуг в электронной форме в сфере здравоохранения	%	Министерство здравоохранения Пермского края			40	Организация и осуществление полномочий Министерства здравоохранения Пермского края; организация Министерством здравоохранения Пермского края лицензирования предпринимательской деятельности; развитие государственно-общественного партнерства
120	Доля заявителей, удовлетворенных качеством предоставления государственных услуг Министерством здравоохранения Пермского края, от общего числа заявителей, обратившихся за получением государственных услуг	%	Министерство здравоохранения Пермского края			70	
121	Среднее число обращений представителей бизнес-сообщества в Министерство здравоохранения Пермского края для получения государственной услуги, связанной со сферой предпринимательской деятельности		Министерство здравоохранения Пермского края				
122	Время ожидания в очереди при обращении заявителя в Министерство здравоохранения Пермского края для получения государственных услуг	минута	Министерство здравоохранения Пермского края			Не более 15	

Таблица 2

**ПЕРЕЧЕНЬ**  
**целевых показателей государственной программы Пермского края, 2016-2020 годы**

№ п/п	Наименование показателя	Единица измерения	ГРБС	Значения показателей						Наименование программных мероприятий
				2016 год	2017 год	2018 год	2019 год	2020 год		
1	2	3	4	5	6	7	8	9	10	
1	Смертность от всех причин	на 1000 населения	Министерство здравоохранения Пермского края	13,50	13,50	13,30	13,10	12,90		
2	Материнская смертность	случаев на 100 тыс. родившихся живыми	Министерство здравоохранения Пермского края	15,90	15,80	15,70	15,60	15,50		
3	Младенческая смертность	случаев на 1000 родившихся живыми	Министерство здравоохранения Пермского края	7,80	7,50	7,20	7,00	6,90		
4	Смертность от болезней системы кровообращения	на 100 тыс. населения	Министерство здравоохранения Пермского края	717,00	689,00	649,40	625,50	603,20		
5	Смертность от дорожно-транспортных происшествий	на 100 тыс. населения	Министерство здравоохранения Пермского края	20,50	20,10	19,60	19,20	18,70		

1	2	3	4	5	6	7	8	9	10
6	Смертность от новообразований (в том числе от злокачественных)	на 100 тыс. населения	Министерство здравоохранения Пермского края	196,10	194,40	192,80	191,40	189,90	
7	Смертность от туберкулеза	на 100 тыс. населения	Министерство здравоохранения Пермского края	13,70	12,30	11,80	11,30	10,80	
8	Зарегистрировано больных с диагнозом активный туберкулез, установленным впервые в жизни	на 100 тыс. населения	Министерство здравоохранения Пермского края	59,50	82,9	81,3	79,7	78,1	
9	Обеспеченность населения врачами	на 10 тыс. населения	Министерство здравоохранения Пермского края	42,3	42,10	41,80	41,50	41,0	
10	Соотношение врачи/средние медицинские работники		Министерство здравоохранения Пермского края	1/2,4	1/2,5	1/2,7	1/2,9	1/3,0	
11	Средняя заработная плата врачей и иных работников медицинских организаций, имеющих высшее медицинское (фармацевтическое) или иное высшее образование, предоставляющих медицинские услуги (обеспечивающих предоставление медицинских услуг), от средней заработной платы в соответствующем регионе	%	Министерство здравоохранения Пермского края	159,60	200,00	200,00	200,00	200,00	
12	Средняя заработная плата среднего медицинского (фармацевтического) персонала (персонала, обеспечивающего условия для предоставления медицинских услуг) от средней заработной платы в соответствующем регионе	%	Министерство здравоохранения Пермского края	86,30	100,00	100,00	100,00	100,00	
13	Средняя заработная плата младшего медицинского персонала (персонала, обеспечивающего условия для предоставления медицинских услуг) от средней заработной платы в соответствующем регионе	%	Министерство здравоохранения Пермского края	70,50	100,00	100,00	100,00	100,00	
14	Ожидаемая продолжительность жизни при рождении	лет	Министерство здравоохранения Пермского края	72,00	73,00	74,0	75,0	76,0	
15	Смертность детей 0-17 лет	случаев на 100 тыс. населения соответствующего возраста	Министерство здравоохранения Пермского края	87,0	91,7	90,9	90,7	89,5	
16	Доля выездов бригад скорой медицинской помощи со временем доезда до больного менее 20 минут	%	Министерство здравоохранения Пермского края	85,80	87,90	89,00	89,70	90,00	
17	Доля профилактических посещений от общего числа посещений, %	%	Министерство здравоохранения Пермского края	41	41	41	41	41	
Подпрограмма 1 «Профилактика заболеваний и формирование здорового образа жизни. Развитие первичной медико-санитарной помощи»									
Основное мероприятие 1.1. Формирование здорового образа жизни. Развитие первичной медико-санитарной помощи									



1	2	3	4	5	6	7	8	9	10
18	Охват профилактическими медицинскими осмотрами детей	%	Министерство здравоохранения Пермского края	90,0	90,0	90	90,0	90,0	
19	Охват диспансеризацией детей-сирот и детей, находящихся в трудной жизненной ситуации	%	Министерство здравоохранения Пермского края	100,0	100,0	100,0	100,00	100,00	
20	Выполнение плана диспансеризации отдельных групп взрослого населения	%	Министерство здравоохранения Пермского края	100,00	100,00	100,0	100,00	100,00	
21	Распространенность повышенного артериального давления среди взрослого населения	%	Министерство здравоохранения Пермского края	-	37,0	-	-	30,0	
22	Распространенность повышенного уровня холестерина в крови среди взрослого населения	%	Министерство здравоохранения Пермского края	-	46,00	-	-	40,00	
23	Распространенность низкой физической активности среди взрослого населения	%	Министерство здравоохранения Пермского края	-	42,00	-	-	36,00	
24	Распространенность избыточного потребления соли среди взрослого населения	%	Министерство здравоохранения Пермского края	-	45,00	-	-	40,00	
25	Распространенность недостаточного потребления фруктов и овощей среди взрослого населения	%	Министерство здравоохранения Пермского края	-	68,00	-	-	56,00	
26	Распространенность потребления табака среди взрослого населения	%	Министерство здравоохранения Пермского края	29,3	28,0	27,9	26,6	25,4	
27	Доля больных с выявленными злокачественными новообразованиями на I-II стадии	%	Министерство здравоохранения Пермского края	32,00	35,00	39,00	46,00	56,70	
28	Охват населения профилактическими осмотрами на туберкулез	%	Министерство здравоохранения Пермского края	75,00	76,00	78,00	79,00	81,08	
29	Удельный вес площади, обработанной в очагах инфекционных и паразитарных заболеваний, от общей площади, подлежащей такой обработке	%	Министерство здравоохранения Пермского края	95	95	96	97	98	
Основное мероприятие 1.2. Организация лекарственного обеспечения.									
Мероприятие 1.2.1. Централизованные закупки лекарственных средств, расходных материалов и прочих услуг									
30	Удовлетворение потребности отдельных категорий граждан, включенных в Федеральный регистр, в необходимых лекарственных препаратах, медицинских изделиях и специализированных продуктах лечебного питания	%	Министерство здравоохранения Пермского края	99,999	99,999	99,999	99,999	99,999	

Формирование здорового образа жизни; совершенствование системы раннего выявления и коррекции факторов риска неинфекционных заболеваний (НИЗ) у населения Пермского края; развитие первичной медико-санитарной помощи, в том числе сельским жителям

1	2	3	4	5	6	7	8	9	10
31	Удовлетворение потребности в обеспечении детей-инвалидов, страдающих сахарным диабетом, с установленными инсулиновыми помпами расходными материалами к инсулиновым помпам	%	Министерство здравоохранения Пермского края	99,970	99,975	99,985	99,99		
Мероприятие 1.2.2. Иммунопрофилактика населения									
32	Заболееваемость дифтерией на 100 тыс. населения	на 100 тыс. населения	Министерство здравоохранения Пермского края	0,0	0,0	0,0	0,0	0,0	
33	Заболееваемость корью на 1 млн. населения	на 1 млн. населения	Министерство здравоохранения Пермского края	0,0	0,0	0,0	0,0	0,0	
34	Заболееваемость краснухой на 100 тыс. населения	на 100 тыс. населения	Министерство здравоохранения Пермского края	0,0	0,0	0,0	0,0	0,0	
35	Заболееваемость эпидемическим паротитом на 100 тыс. населения	на 100 тыс. населения	Министерство здравоохранения Пермского края	0,11	0,10	0,08	0,07		
36	Заболееваемость острым вирусным гепатитом В на 100 тыс. населения	на 100 тыс. населения	Министерство здравоохранения Пермского края	2,13	2,12	2,11	2,09		
37	Охват иммунизации населения против дифтерии, коклюша и столбняка в декретированные сроки	%	Министерство здравоохранения Пермского края	98,00	98,00	98,00	98,00	98,00	
38	Охват иммунизации населения против кори в декретированные сроки	%	Министерство здравоохранения Пермского края	98,00	98,00	98,00	98,00	98,00	
39	Охват иммунизации населения против краснухи в декретированные сроки	%	Министерство здравоохранения Пермского края	97,4	97,5	97,6	97,80		
40	Охват иммунизации населения против эпидемического паротита в декретированные сроки	%	Министерство здравоохранения Пермского края	97,4	97,5	97,6	97,80		
Подпрограмма 2 «Совершенствование оказания специализированной, включая высокотехнологичную, медицинской помощи, скорой, в том числе скорой специализированной, медицинской помощи, медицинской эвакуации»									
<p>Основное мероприятие 2.1. Оказание медицинской помощи на территории Пермского края.</p> <p>Мероприятие 2.1.1. Обеспечение деятельности (оказание услуг, выполнение работ) государственных учреждений (организаций).</p> <p>Мероприятие 2.1.2. Организация оказания специализированной медицинской помощи жителям Пермского края, больным сочетанной тяжелой соматической и психической патологией.</p> <p>Мероприятие 2.1.3. Организация оказания медицинской помощи по фенотипированию и трансплантации почки (почек) и оплате проезда пациентов по направлению Министерства здравоохранения Пермского края в специализированные медицинские организации за пределы Пермского края для лечения и (или) обследования.</p> <p>Мероприятие 2.1.4. Софинансирование расходов по реализации отдельных мероприятий.</p> <p>Мероприятие 2.1.5. Софинансирование расходов, возникающих при оказании гражданам Российской Федерации высокотехнологичной медицинской помощи, не включенной в базовую программу обязательного медицинского страхования.</p> <p>Мероприятие 2.1.6. Мероприятия по организации оказания медицинской помощи по слуховому протезированию.</p> <p>Мероприятие 2.1.7. Возмещение расходов, связанных с оказанием гражданам медицинской помощи в экстренной форме медицинской организацией, не участвующей в реализации территориальной программы</p>									

1	2	3	4	5	6	7	8	9	10
									Совершенствование оказания медицинской помощи пациентам с социально значимыми заболеваниями;
41	Доля ВИЧ-инфицированных лиц, получающих антиретровирусную терапию, от числа состоящих на диспансерном учете	%	Министерство здравоохранения Пермского края	29,5	29,7	29,7	29,8	29,8	
42	Доля ВИЧ-инфицированных лиц, состоящих на диспансерном учете, от числа выявленных	%	Министерство здравоохранения Пермского края	86,0	86,2	86,4	86,60	86,80	
43	Охват пар «мать-дитя» химиопротифилактикой в соответствии с действующими стандартами	%	Министерство здравоохранения Пермского края	97,50	97,80	98,0	98,50	99,00	
44	Увеличение числа доноров крови и ее компонентов	чел. на 1000 населения	Министерство здравоохранения Пермского края	10,50	10,70	10,90	11,00	11,00	
45	Доля абацилированных больных туберкулезом от числа больных туберкулезом с бактериовыделением	%	Министерство здравоохранения Пермского края	46,5	46,7	46,9	47,0	47,2	
46	Число наркологических больных, находящихся в ремиссии более 2 лет	на 100 нарколо-гических больных среднегодового контингента	Министерство здравоохранения Пермского края	7,50	7,80	8,2	9,02	10,40	
47	Число больных алкоголизмом, находящихся в ремиссии более 2 лет	на 100 больных алкоголизмом среднегодового контингента	Министерство здравоохранения Пермского края	7,80	8,40	9,0	9,60	10,40	
48	Доля станций (отделений) переливания крови в медицинских учреждениях Пермского края, обеспечивающих современный уровень качества и безопасности компонентов крови	%	Министерство здравоохранения Пермского края	100	100	100	100,00	100,00	
49	Большинная летальность пострадавших в результате дорожно-транспортных происшествий	%	Министерство здравоохранения Пермского края	4,09	4,03	3,98	3,96	3,90	
Подпрограмма 3 «Совершенствование территориального планирования системы здравоохранения Пермского края. Развитие материально-технической базы, в том числе развитие информационных технологий»									
Основное мероприятие 3.1. Развитие и укрепление материально-технической базы, приведенное в нормативное состояние учреждений здравоохранения Пермского края.									
50	Количество телемедицинских консультаций с переданной телеметрических баз данных пациентов	ед.	Министерство здравоохранения Пермского края	8000	8150	8150	8150	8150	Развитие информатизации в здравоохранении, в том числе телемедицинских технологий
51	Количество заключенных концессионных соглашений	ед.	Министерство здравоохранения Пермского края	1	1			1	Развитие государственно-частного партнерства на территории Пермского края
52	Доля устранения предписаний надзорных органов	%	Министерство здравоохранения Пермского края	12,5	12,5	12,5	12,5	12,5	
53	Доля сокращения потребления энергоресурсов в сопоставимых условиях от объема фактически потребленного количества ресурсов к предыдущему периоду	%	Министерство здравоохранения Пермского края	3	3	3	3	3	Эффективное использование энергетических ресурсов
Подпрограмма 4 «Охрана здоровья матери и ребенка»									
Основное мероприятие 4.1. Организация медицинской помощи детям-сиротам и детям, оставшимся без попечения родителей									

1	2	3	4	5	6	7	8	9	10
54	Доля обследованных беременных женщин по новому алгоритму проведения комплексной пренатальной (дородовой) диагностики нарушений развития ребенка от числа поставленных на учет в первый триместр	%	Министерство здравоохранения Пермского края	63,0	65,0	68	69,0	70,0	
55	Охват неонатальным скринингом	доля (%) новорожденных, обследованных на наследственные заболевания, от общего числа новорожденных	Министерство здравоохранения Пермского края	Не менее 98	Не менее 98	Не менее 98	не менее 98	не менее 98	
56	Охват аудиологическим скринингом	доля (%) новорожденных, обследованных на аудиологический скрининг, от общего числа новорожденных	Министерство здравоохранения Пермского края	не менее 95	не менее 95	не менее 95	не менее 95	не менее 95	Организация проведения комплексной пренатальной (дородовой) диагностики; организация проведения аудиологического и неонатального скрининга; развитие неонатальной хирургии; выхаживание детей с экстремально низкой массой тела; совершенствование оказания медицинской помощи женщинам и детям; профилактика абортов; повышение рождаемости
57	Выживаемость детей, имевших при рождении очень низкую и экстремально низкую массу тела, в акушерском стационаре	промилле	Министерство здравоохранения Пермского края	490,0	560,0	640	700,00	765,00	
58	Доля женщин с преждевременными родами, родоразрешенных в перинатальных центрах	%	Министерство здравоохранения Пермского края	45,0	56,0	65,0	74,00	85,00	
59	Показатель ранней неонатальной смертности	промилле	Министерство здравоохранения Пермского края	3,00	2,98	2,89	2,87	2,70	
60	Доля женщин, принявших решение вынашивать беременность, от числа женщин, обратившихся в медицинские организации по поводу прерывания беременности	%	Министерство здравоохранения Пермского края	9,0	11,0	12,0	13,00	15,00	
61	Первичная инвалидность у детей	на 10 тыс. детей соответствующего возраста	Министерство здравоохранения Пермского края	23,2	23,10	23,0	22,8	22,5	
Подпрограмма 5 «Развитие медицинской реабилитации и санаторно-курортного лечения, в том числе детям»									
Основное мероприятие 5.1. Организация оказания медицинской помощи в санаториях.									
Основное мероприятие 5.2. Развитие медицинской реабилитации.									
Основное мероприятие 5.3. Организация и совершенствование медицинской помощи по реабилитации									
62	Охват реабилитационной медицинской помощью пациентов от числа нуждающихся	%	Министерство здравоохранения Пермского края	8,00	10,00	15,00	20,00	25,00	Организация и совершенствование оказания медицинской помощи по медицинской реабилитации; совершенствование оказания медицинской помощи в санаториях
63	Охват реабилитационной медицинской помощью детей-инвалидов от числа нуждающихся	%	Министерство здравоохранения Пермского края	73,00	78,0	80,0	82,00	85,00	
64	Охват санаторно-курортным лечением пациентов от числа нуждающихся	%	Министерство здравоохранения Пермского края	45,00	45,00	45,00	45,00	45,00	
Подпрограмма 6 «Оказание паллиативной помощи, в том числе детям»									
Основное мероприятие 6.1. Оказание паллиативной помощи взрослым и детям									

1	2	3	4	5	6	7	8	9	10
65	Обеспеченность койками для оказания паллиативной помощи взрослым	коек на 10 тыс. взрослого населения	Министерство здравоохранения Пермского края	0,38	0,52	0,66	0,76	0,85	Организация и совершенствование оказания паллиативной помощи; формирование системы оказания паллиативной медицинской помощи, в том числе детям
66	Обеспеченность койками для оказания паллиативной помощи детям	коек на 10 тыс. детского населения	Министерство здравоохранения Пермского края	0,17	0,17	0,17	0,17	0,17	
67	Количество открытых кабинетов паллиативной помощи в амбулаторно-поликлинических учреждениях	Ед.	Министерство здравоохранения Пермского края	2	4	5	7	8	
Подпрограмма 7 «Профилактика суицида на территории Пермского края»									
Основное мероприятие 7.1. Совершенствование случаев профилактики кризисных состояний и суицидального поведения на территории Пермского края.									
Основное мероприятие 7.2. Организация специализированной помощи лицам с кризисными состояниями и суицидальным поведением.									
Основное мероприятие 7.3. Подготовка кадров, в том числе для работы с детьми и подростками									
68	Смертность по причине самоубийства в Пермском крае	число зарегистрированных умерших по причине самоубийства на 100 тыс. населения	Министерство здравоохранения Пермского края	32,0	28,00	23,0	19,00	16,00	Совершенствование системы профилактических мероприятий; организация специализированной медицинской помощи лицам с кризисными состояниями и суицидальным поведением; подготовка кадров, в том числе для работы с детьми и подростками
Подпрограмма 8 «Кадровое обеспечение системы здравоохранения Пермского края»									
Основное мероприятие 8.1. Государственная поддержка отдельных категорий медицинских работников.									
Основное мероприятие 8.2. Организация кадрового обеспечения системы здравоохранения Пермского края									
69	Количество подготовленных специалистов по программам дополнительного медицинского образования в государственных образовательных организациях дополнительного профессионального образования	чел.	Министерство здравоохранения Пермского края	9900	10000	10000	10000	10000	
70	Количество подготовленных специалистов по программам послевузовского медицинского образования в государственных образовательных организациях дополнительного профессионального образования	чел.	Министерство здравоохранения Пермского края	399	254	254	254	254	
71	Количество подготовленных специалистов по программам дополнительного медицинского образования в государственных образовательных организациях высшего образования	чел.	Министерство здравоохранения Пермского края	2215	2215	2215	2220	2220	
72	Количество подготовленных специалистов по программам дополнительного медицинского образования в государственных профессиональных образовательных организациях	чел.	Министерство здравоохранения Пермского края	1350	1322	1322	1421	1371	
73	Число граждан, обучающихся по целевому приему:	чел.	Министерство здравоохранения Пермского края	347	347	347	332	332	
в том числе:									
74	для получения высшего медицинского образования	чел.	Министерство здравоохранения Пермского края	208	208	208	208	208	

1	2	3	4	5	6	7	8	9	10
75	для подготовки специалистов высшей квалификации	чел.	Министерство здравоохранения Пермского края	139	139	139	124	124	
76	Доля специалистов с высшим образованием, обучающихся в рамках целевой подготовки для нужд Пермского края, трудоустроившихся после завершения обучения в государственные учреждения здравоохранения Пермского края	%	Министерство здравоохранения Пермского края	93	94	94	95	95	
77	Число мероприятий по повышению престижа профессии, проводимых на уровне Пермского края	абс. число	Министерство здравоохранения Пермского края	7	7	7	7	7	
Подпрограмма 9 «Обеспечение реализации государственной программы»									
Основное мероприятие 9.1. Обеспечение деятельности государственных органов. Основное мероприятие 9.2. Предоставление прочих услуг в сфере здравоохранения.									
Основное мероприятие 9.3. Обеспечение мер социальной поддержки лицам, непосредственно оказывающим противотуберкулезную помощь. Основное мероприятие 9.4. Обязательный платеж в Федеральный фонд обязательного медицинского страхования									
78	Удовлетворенность населения медицинской помощью	%	Министерство здравоохранения Пермского края	53	53,5	54	54,5	55	Организация и осуществление полномочий Министерством здравоохранения Пермского края; организация Министерством здравоохранения Пермского края лицензирования предумотренных видов деятельности; развитие государственно-общественного партнерства
79	Доля граждан, использующих механизм получения государственных услуг в электронной форме в сфере здравоохранения	%	Министерство здравоохранения Пермского края	50	60	70	70	70	
80	Доля заявителей, удовлетворенных качеством предоставления государственных услуг Министерством здравоохранения Пермского края, от общего числа заявителей, обратившихся за получением государственных услуг	%	Министерство здравоохранения Пермского края	80	85	90	90	90	
81	Среднее число обращений представителей бизнес-сообщества в Министерство здравоохранения Пермского края для получения одной государственной услуги, связанной со сферой предпринимательской деятельности		Министерство здравоохранения Пермского края	Не более 2	Не более 2	Не более 2	Не более 2	Не более 2	
82	Время ожидания в очереди при обращении заявителя в Министерство здравоохранения Пермского края для получения государственных услуг	минута	Министерство здравоохранения Пермского края	Не более 15	Не более 15	Не более 15	Не более 15	Не более 15	

»



Приложение 3  
к изменениям, которые вносятся  
в государственную программу Пермского края «Развитие здравоохранения»,  
утвержденную постановлением Правительства Пермского края  
от 03 октября 2013 г. № 1319-п

«Таблица 2

**ФИНАНСОВОЕ ОБЕСПЕЧЕНИЕ  
реализации государственной программы  
Пермского края за счет средств бюджета Пермского края, 2016-2019 годы**

Наименование государственной программы, подпрограммы, основного мероприятия (ведомственной целевой программы), мероприятия	Ответственный исполнитель, соисполнители, участники (ГРБС)	Код бюджетной классификации				Расходы, тыс. руб.				
		ГРБС	Рз, Пр	ЦСР	КВР	2016	2017	2018	2019	
1	2	3	4	5	6	7	8	9	10	
	Всего					19870960,3	21576891,4	23768422,5	23537676,6	
Государственная программа Пермского края «Развитие здравоохранения»	Министерство здравоохранения Пермского края	820				19678812,5	20906081,2	21044117,8	21042617,8	
	Министерство строительства и жилищно-коммунального хозяйства Пермского края	814				192147,8	670810,2	2724304,7	2495058,8	
Подпрограмма 1 «Профилактика заболеваний и формирование здорового образа жизни. Развитие первичной медико-санитарной помощи»	Всего					1476267,9	1807941,2	1805853,1	1796082,5	
	Министерство здравоохранения Пермского края	820		0110000000		1476267,9	1807941,2	1805853,1	1796082,5	
1.1. Формирование здорового образа жизни. Развитие первичной медико-санитарной помощи	Министерство здравоохранения Пермского края	820		0110100000		35048,5	39158,9	39158,9	39158,9	
1.1.1. Обеспечение деятельности (оказание услуг, выполнение работ) государственных учреждений (организаций)	Министерство здравоохранения Пермского края	820	0901, 0902, 0907, 0909	0110100110	600	35048,5	39158,9	39158,9	39158,9	
1.2. Организация лекарственного обеспечения	Министерство здравоохранения Пермского края	820		0110200000		1441219,4	1768782,3	1766694,2	1756923,6	
1.2.1. Централизованные закупки лекарственных средств, расходных материалов и прочих услуг	Министерство здравоохранения Пермского края	820	0901, 0902, 0909	011022A010		1366939,9	1582688,9	1580600,8	1570830,2	
1.2.1.1. Обеспечение лекарственными средствами льготных категорий граждан в соответствии с постановлением Правительства Российской Федерации от 30 июля 1994 г. № 890	Министерство здравоохранения Пермского края	820			300, 200	799864,0	783448,2	783448,2	783448,3	
1.2.1.2. Обеспечение противотуберкулезными препаратами, диагностическими тестами	Министерство здравоохранения Пермского края	820			200	49245,5	88153,2	89404,0	76272,0	
1.2.1.3. Приобретение медикаментов для больных ВИЧ-инфекцией	Министерство здравоохранения Пермского края	820			200	0,0	64318,3	64318,3	64318,3	
1.2.1.4. Приобретение медикаментов для больных гепатитом В и С	Министерство здравоохранения Пермского края	820			200	49621,7	49621,7	49621,7	49621,7	
1.2.1.5. Приобретение лекарственных препаратов для лечения заболеваний, включенных в перечень жизнеугрожающих и хронических прогрессирующих редких (орфанных) заболеваний, приводящих к сокращению продолжительности жизни гражданина или инвалидности	Министерство здравоохранения Пермского края	820			200	399109,4	496512,5	496512,5	496512,5	
1.2.1.6. Услуги хранения, приемки, доставки и уничтожения лекарственных средств	Министерство здравоохранения Пермского края	820			200	56667,0	60629,3	60629,3	60629,3	
1.2.1.7. Услуги специализированной организации по размещению заказа на поставку лекарственных средств, медико-технических изделий, оборудования	Министерство здравоохранения Пермского края	820			200	1274,0	1274,0	1274,0	1274,0	

1	2	3	4	5	6	7	8	9	10
1.2.1.8. Накопление, хранение, использование и восполнение медицинских средств в составе запасов материально-технических, продовольственных, медицинских и иных средств, созданных в Пермском крае в целях гражданской обороны	Министерство здравоохранения Пермского края	820			200	47,0	3787,2	448,3	3809,6
1.2.1.9. Приобретение расходных материалов к инсулиновой помпе для детей	Министерство здравоохранения Пермского края	820			200	11111,3	19944,5	19944,5	19944,5
1.2.1.10. Приобретение, хранение, распределение и отпуск наркотических средств и психотропных веществ и их прекурсоров	Министерство здравоохранения Пермского края	820			200		15000,0	15000,0	15000,0
1.2.2. Иммунопрофилактика населения	Министерство здравоохранения Пермского края	820	0902	011022A020	200	74279,5	186093,4	186093,4	186093,4
Подпрограмма 2 «Совершенствование оказания специализированной, включая высокотехнологичную, медицинской помощи, скорой, в том числе скорой специализированной, медицинской помощи, медицинской эвакуации»	Всего			0120000000		4718212,0	5559596,5	5559596,5	5559596,5
	Министерство здравоохранения Пермского края	820	0901, 0902, 0903, 0904, 0906, 0909			4718212,0	5559596,5	5559596,5	5559596,5
2.1. Оказание медицинской помощи на территории Пермского края	Министерство здравоохранения Пермского края	820		0120100000		4718212,0	5115128,8	5115128,8	5115128,8
2.1.1. Обеспечение деятельности (оказание услуг, выполнение работ) государственных учреждений (организаций)	Министерство здравоохранения Пермского края	820	0901, 0902, 0903, 0904, 0906, 0909	0120100110	100	140857,4	160146,7	160146,7	160146,7
					200	57249,3	49812,2	49812,2	49812,2
					800	7893,6	8852,4	8852,4	8852,4
					600	4063820,1	4896317,5	4896317,5	4896317,5
2.1.2. Организация оказания специализированной медицинской помощи жителям Пермского края, больным сочетанной тяжелой соматической и психической патологией	Министерство здравоохранения Пермского края	820	0909	012012A030	200	11712,5	12049,8	12049,8	12049,8
2.1.3. Организация медицинской помощи по фенотипированию и трансплантации почки (почек) и оплате проезда пациентов по направлению Министерства здравоохранения Пермского края в специализированные медицинские организации за пределы Пермского края для лечения и(или) обследования	Министерство здравоохранения Пермского края	820	0909	012012A040	200, 300	16596,2	18269,6	18269,6	18269,6
2.1.4. Оказание гражданам Российской Федерации высокотехнологичной медицинской помощи, не включенной в базовую программу обязательного медицинского страхования	Министерство здравоохранения Пермского края	820	0901 0902	012011R4020	600	369487,5	411132,2	411132,2	411132,2
2.1.5. Мероприятия по организации оказания медицинской помощи по слуховому протезированию	Министерство здравоохранения Пермского края	820	0901	012012A050	200	3299,7	2832,9	2832,9	2832,9
2.1.6. Возмещение расходов, связанных с оказанием гражданам медицинской помощи в экстренной форме медицинской организацией, не участвующей в реализации территориальной программы	Министерство здравоохранения Пермского края	820	0909	012012A060	800	183,2	183,2	183,2	183,2
2.1.7. Реализация отдельных мероприятий государственной программы Российской Федерации «Развитие здравоохранения» за счет краевого бюджета	Министерство здравоохранения Пермского края	820	0901, 0902	012011R3820	200, 600	47112,5			
	Всего			0130000000		625473,4	898445,4	3088138,6	2858892,0
Подпрограмма 3 «Совершенствование территориального планирования системы здравоохранения Пермского края. Развитие материально-технической базы, в том числе развитие информационных технологий»	Министерство здравоохранения Пермского края	820				433325,6	228905,4	363833,9	363833,2
	Министерство строительства и жилищно-коммунального хозяйства Пермского края	814				192147,8	670810,2	2724304,7	2495058,8

1	2	3	4	5	6	7	8	9	10
3.1. Развитие и укрепление материально-технической базы, приведение в нормативное состояние учреждений здравоохранения Пермского края	Министерство здравоохранения Пермского края	820		0130100000		433325,6	227635,2	363833,9	363833,2
	Министерство строительства и жилищно-коммунального хозяйства Пермского края	814	0901	0130100000	200	680,6	1270,2		
3.1.1. Приведение в нормативное состояние учреждений здравоохранения	Министерство здравоохранения Пермского края	820	0901, 0905, 0909	013012A070	200, 600	301700,5	227635,2	363833,9	363833,2
3.1.2. Мероприятия по проведению работ, направленных на улучшение состояния имущества государственного учреждения здравоохранения	Министерство здравоохранения Пермского края	820	0901	013012A080	600	131625,1	0,0	0,0	0,0
3.1.3. Содержание объекта незавершенного строительства «Лечебный корпус с поликлиникой ГБУЗ ПК «Коми-Пермяцкая окружная больница», с. Юрла»	Министерство строительства и жилищно-коммунального хозяйства Пермского края	814	0901	013012A130	200	353,1	1270,2	0,0	
3.1.4. Содержание объекта «Окружной кожно-венерологический диспансер, г. Кудымкар Коми-Пермяцкого округа, в том числе корректировка проектно-сметной документации»	Министерство строительства и жилищно-коммунального хозяйства Пермского края	814	0901	013012A140	200	327,5	0,0	0,0	
3.2. Развитие инфраструктуры в сфере здравоохранения		814	0901, 0902	0130200000		191467,2	669540,0	2724304,7	2495058,8
3.2.1. Строительство (реконструкция) объектов общественной инфраструктуры регионального значения, приобретение объектов недвижимого имущества в государственную собственность	Министерство строительства и жилищно-коммунального хозяйства Пермского края	814	0901, 0902	0130242000	400	173299,9	669540,0	2724304,7	2495058,8
3.2.1.1. Хирургический корпус, г. Кудымкар	Министерство строительства и жилищно-коммунального хозяйства Пермского края	814	0901	0130242000	400	0	18000,0	469537,2	432432,9
3.2.1.2. Пермская клиническая инфекционная больница № 1, г. Пермь	Министерство строительства и жилищно-коммунального хозяйства Пермского края	814	0901	0130242000	400	57950,2	32000,0	811621,6	955735,3
3.2.1.3. Стационар краевой психиатрической больницы	Министерство строительства и жилищно-коммунального хозяйства Пермского края	814	0901	0130242000	400	20000	10000,0	218723,9	501276,1
3.2.1.4. Детская поликлиника в Кировском районе, г. Пермь	Министерство строительства и жилищно-коммунального хозяйства Пермского края	814	0902	0130242000	400	5172,3	100000,0	164300,0	
3.2.1.5. Детская поликлиника, г. Соликамск	Министерство строительства и жилищно-коммунального хозяйства Пермского края	814	0902	0130242000	400	0	100000,0	73298,5	
3.2.1.6. Лечебный корпус, г. Чердынь	Министерство строительства и жилищно-коммунального хозяйства Пермского края	814	0901	0130242000	400	20000	98000,0	152000,0	25614,5
3.2.1.7. Окружной кожно-венерологический диспансер, г. Кудымкар Коми-Пермяцкого округа, в том числе корректировка проектно-сметной документации	Министерство строительства и жилищно-коммунального хозяйства Пермского края	814	0901	0130242000	400	11677,4	37500,0	104096,4	

1	2	3	4	5	6	7	8	9	10
3.2.1.8. Лечебный корпус с поликлиникой ГБУЗ ПК «Комит-Пермяцкая окружная больница», с. Юрла	Министерство строительства и жилищно-коммунального хозяйства Пермского края	814	0901	0130242000	400	13000	7500,0	90252,2	
3.2.1.9. Детская поликлиника в Свердловском районе, г. Пермь	Министерство строительства и жилищно-коммунального хозяйства Пермского края	814	0902	0130242000	400	0	5000,0	105000,0	160000,0
3.2.1.10. Детская поликлиника в Мотовилихинском районе, г. Пермь	Министерство строительства и жилищно-коммунального хозяйства Пермского края	814	0902	0130242000	400	0	5000,0	105000,0	160000,0
3.2.1.11. Детская поликлиника в Индустриальном районе, г. Пермь	Министерство строительства и жилищно-коммунального хозяйства Пермского края	814	0902	0130242000	400	0	5000,0	105000,0	160000,0
3.2.1.12. Детская поликлиника в Орджоникидзевском районе, г. Пермь	Министерство строительства и жилищно-коммунального хозяйства Пермского края	814	0902	0130242000	400	0	105000,0	75000,0	
3.2.1.13. Детская поликлиника, г. Кудымкар	Министерство строительства и жилищно-коммунального хозяйства Пермского края	814	0902	0130242000	400	0	5000,0	75000,0	100000,0
3.2.1.14. Сельская врачебная амбулатория, д. Савино Карагайского муниципального района	Министерство строительства и жилищно-коммунального хозяйства Пермского края	814	0902	0130242000	400	0	36540,0	67252,5	
3.2.1.15. Майкорская сельская врачебная амбулатория	Министерство строительства и жилищно-коммунального хозяйства Пермского края	814	0902	0130242000	400	0	5000,0	52387,5	
3.2.1.17. Лечебный корпус с инженерным блоком, г. Оханск	Министерство строительства и жилищно-коммунального хозяйства Пермского края	814	0901	0130242000	400	45500	100000,0	55834,9	
3.2.2. Исполнение решений судов, вступивших в законную силу, и оплата государственной пошлины	Министерство строительства и жилищно-коммунального хозяйства Пермского края	814	0901	0130200120	400, 800	18167,3			
Подпрограмма 4 «Охрана здоровья матери и ребенка»	Всего			0140000000		122053,3	136227,2	136227,2	136227,2
4.1. Организация медицинской помощи детям-сиротам и детям, оставшимся без попечения родителей	Министерство здравоохранения Пермского края	820	0909			122053,3	136227,2	136227,2	136227,2
4.1.1. Обеспечение деятельности (оказание услуг, выполнение работ) государственных учреждений (организаций)	Министерство здравоохранения Пермского края	820	0909	0140100110	100	88110,5	100719,7	100719,7	100719,7
					200	31086,9	32671,2	32671,2	32671,2
					800	2855,9	2836,3	2836,3	2836,3
						390745,0	396781,8	396781,8	396781,8
Подпрограмма 5 «Развитие медицинской реабилитации и санаторно-курортного лечения, в том числе детям»	Министерство здравоохранения Пермского края	820	0905			390745,0	396781,8	396781,8	396781,8

1	2	3	4	5	6	7	8	9	10
5.1. Организация оказания медицинской помощи в санаториях	Министерство здравоохранения Пермского края	820	0905	0150100000		300966,7	304432,2	304432,2	304432,2
5.1.1. Обеспечение деятельности (оказание услуг, выполнение работ) государственных учреждений (организаций)	Министерство здравоохранения Пермского края	820	0905	0150100110	600	300966,7	304432,2	304432,2	304432,2
5.2. Развитие медицинской реабилитации	Министерство здравоохранения Пермского края	820	0909	0150200000		89778,3	92349,6	92349,6	92349,6
5.2.1. Долевое участие (реабилитация) больных после стационарного лечения	Министерство здравоохранения Пермского края	820	0909	015022A090	200	89778,3	92349,6	92349,6	92349,6
Подпрограмма 6 «Оказание паллиативной помощи, в том числе детям»	Всего	820	0901	0160000000		294955,8	498625,1	498625,1	498625,1
6.1. Оказание паллиативной помощи взрослым и детям	Министерство здравоохранения Пермского края	820	0901 0902	0160100000		294955,8	498625,1	498625,1	498625,1
6.1.1. Обеспечение деятельности (оказание услуг, выполнение работ) государственных учреждений (организаций)	Министерство здравоохранения Пермского края	820	0901 0902	0160100110	600	294955,8	498625,1	498625,1	498625,1
Подпрограмма 8 «Кадровое обеспечение системы здравоохранения Пермского края»	Всего	820	0909	0180000000		42701,7	47112,6	50470,9	60242,2
8.1. Государственная поддержка отдельных категорий медицинских работников	Министерство здравоохранения Пермского края	820	0909	0180100000		42701,7	47112,6	50470,9	60242,2
8.1.1. Осуществление единовременных выплат медицинским работникам	Министерство здравоохранения Пермского края	820	0909	01801R1360	300	42118,8	46482,4	49840,7	59612,0
8.1.2. Меры социальной поддержки обучающихся в образовательных организациях высшего образования на условиях целевого приема	Министерство здравоохранения Пермского края	820	0909	0180170010	300	25600,0	25600,0	25600,0	25600,0
8.1.2.1. Организация целевого приема абитуриентов в образовательные организации высшего образования	Министерство здравоохранения Пермского края	820	0909	0180170010	300	16518,8	20882,4	24240,7	34012,0
8.1.2.2. Целевая подготовка врачей-специалистов в клинической интернатуре, клинической ординатуре	Министерство здравоохранения Пермского края	820	0909	0180170010	300	7180,8	10718,4	14379,2	18040,0
8.2. Организация кадрового обеспечения системы здравоохранения Пермского края	Министерство здравоохранения Пермского края	820	0909	0180200000		9338,0	10164,0	9861,5	15972,0
8.2.1. Проведение мероприятий по привлечению и закреплению медицинских кадров	Министерство здравоохранения Пермского края	820	0909	018022A100	200	582,9	630,2	630,2	630,2
8.2.2. Частичная компенсация затрат на приобретение (строительство) жилья	Министерство здравоохранения Пермского края	820	0909	018022A100	600	0,0			
Подпрограмма 9 «Обеспечение реализации государственной программы»	Всего	820		0190000000		12200551,2	12232161,6	12232729,3	12231229,3
9.1. Обеспечение деятельности государственных органов	Министерство здравоохранения Пермского края	820	0909	0190100090	100	12200551,2	12232161,6	12232729,3	12231229,3
9.1.1. Содержание государственных органов Пермского края (в том числе органов государственной власти Пермского края)	Министерство здравоохранения Пермского края	820	0909	0190100090	200	96889,1	93605,4	92673,1	92673,1
					800	81231,7	77580,3	76650,3	76650,3
						15637,5	16020,1	16017,8	16017,8
						19,9	5,0	5,0	5,0
9.2. Предоставление прочих услуг в сфере здравоохранения	Министерство здравоохранения Пермского края	820		0190200000		312120,2	346570,0	346570,0	346570,0

1	2	3	4	5	6	7	8	9	10
9.2.1. Обеспечение деятельности (оказание услуг, выполнение работ) государственных учреждений (организаций)	Министерство здравоохранения Пермского края	820	0909	0190200110	100	229350,8	250240,4	250240,4	250240,4
					200	79153,8	92840,9	92840,9	92840,9
					800	3615,6	3488,7	3488,7	3488,7
9.3. Обеспечение мер социальной поддержки лицам, непосредственно оказывающим противотуберкулезную помощь	Министерство здравоохранения Пермского края	820		0190300000		210,0	210,0	210,0	210,0
9.3.1. Единовременные выплаты медицинским работникам в соответствии с Законом Пермской области от 03 марта 1995 г. № 186-28	Министерство здравоохранения Пермского края	820	0909	019032A110	300	210,0	210,0	210,0	210,0
9.4. Обязательный платеж в Федеральный фонд обязательного медицинского страхования	Министерство здравоохранения Пермского края	820	1003	0190400000		11791331,9	11791776,2	11791776,2	11791776,2
9.4.1. Уплата страховых взносов на обязательное медицинское страхование работающего населения	Министерство здравоохранения Пермского края	820	1003	019042A120	300	11791331,9	11791776,2	11791776,2	11791776,2
9.5. Организация работы по формированию независимой системы оценки качества	Министерство здравоохранения Пермского края	820	0909	019052A150	200			1500,0	
9.5.1 Проведение независимой оценки качества работы медицинских организаций	Министерство здравоохранения Пермского края	820	0909	019052A150	200			1500,0	

Приложение 4  
к изменениям, которые вносятся  
в государственную программу Пермского края «Развитие здравоохранения»,  
утвержденную постановлением Правительства Пермского края от 03 октября  
2013 г. № 1319-п

«Таблица 2

### ФИНАНСОВОЕ ОБЕСПЕЧЕНИЕ реализации государственной программы Пермского края за счет средств внебюджетных источников финансирования и средств местного бюджета, 2016-2019 годы

Наименование государственной программы, основного мероприятия (ведомственной целевой программы), мероприятия	Ответственный исполнитель, соисполнители, участники (ГРБС)	Код бюджетной классификации					Расходы, тыс. руб.			
		ГРБС	Рз, Пр	ЦСР	КВР	2016	2017	2018	2019	
1	2	3	4	5	6	7	8	9	10	
Государственная программа Пермского края «Развитие здравоохранения»	Всего					13328303,4	14615989,4	15575368,7	16397794,2	
	Министерство здравоохранения Пермского края					13328303,4	14615989,4	15575368,7	16397794,2	
	Всего					4309860,6	4735042,5	4946283,3	4996283,3	
Подпрограмма 1 «Профилактика заболеваний и формирование здорового образа жизни. Развитие первичной медико-санитарной помощи»	Министерство здравоохранения Пермского края					4309860,6	4735042,5	4946283,3	4996283,3	
	Всего					4309860,6	4735042,5	4946283,3	4996283,3	
1.1. Формирование здорового образа жизни. Развитие первичной медико-санитарной помощи	Министерство здравоохранения Пермского края					6027723,7	6890227,8	7338366,2	8060791,7	
Подпрограмма 2 «Совершенствование оказания специализированной, включая высокотехнологичную, медицинской помощи, скорой, в том числе скорой специализированной, медицинской помощи, медицинской эвакуации»	Всего					6027723,7	6890227,8	7338366,2	8060791,7	
	Министерство здравоохранения Пермского края					6027723,7	6890227,8	7338366,2	8060791,7	
2.1. Оказание медицинской помощи на территории Пермского края	Всего					6027723,7	6890227,8	7338366,2	8060791,7	



1	2	3	4	5	6	7	8	9	10
2.1.1. Обеспечение деятельности (оказание услуг, выполнение работ) государственных учреждений (организаций)	Министерство здравоохранения Пермского края					6027723,7	6890227,8	7338366,2	8060791,7
	Всего								
Подпрограмма 3 «Совершенствование территориального планирования системы здравоохранения Пермского края. Развитие материально-технической базы, в том числе развитие информационных технологий»	Министерство здравоохранения Пермского края								
	Министерство строительства и жилищно-коммунального хозяйства Пермского края								
	Всего					2807734,8	2807734,8	3057734,8	3107734,8
Подпрограмма 4 «Охрана здоровья матери и ребенка»	Министерство здравоохранения Пермского края					2807734,8	2807734,8	3057734,8	3107734,8
4.2. Совершенствование оказания медицинской помощи женщинам и детям	Министерство здравоохранения Пермского края					2807734,8	2807734,8	3057734,8	3107734,8
4.2.1. Совершенствование оказания медицинской помощи женщинам и детям	Министерство здравоохранения Пермского края					2807734,8	2807734,8	3057734,8	3107734,8
	Всего					182984,3	182984,3	232984,4	232984,4
Подпрограмма 5 «Развитие медицинской реабилитации и санаторно-курортного лечения, в том числе детям»	Министерство здравоохранения Пермского края					182984,3	182984,3	232984,4	232984,4
5.2. Развитие медицинской реабилитации	Министерство здравоохранения Пермского края					182984,3	182984,3	232984,4	232984,4
5.2.2. Организация и совершенствование оказания медицинской помощи по реабилитации	Министерство здравоохранения Пермского края					182984,3	182984,3	232984,4	232984,4
	Всего								
Подпрограмма 6 «Оказание паллиативной помощи, в том числе детям»	Министерство здравоохранения Пермского края								
Подпрограмма 8 «Кадровое обеспечение системы здравоохранения Пермского края»	Министерство здравоохранения Пермского края								
Подпрограмма 9 «Обеспечение реализации государственной программы»	Министерство здравоохранения Пермского края								

»

Приложение 5  
к изменениям, которые вносятся  
в государственную программу Пермского края «Развитие здравоохранения»,  
утвержденную постановлением Правительства Пермского края от 03 октября  
2013 г. № 1319-п

«Приложение 16  
к государственной программе  
Пермского края «Развитие здравоохранения»

**ФИНАНСОВОЕ ОБЕСПЕЧЕНИЕ**  
**реализации государственной программы Пермского края за счет всех источников финансирования**

Наименование государственной программы, подпрограммы, основного мероприятия (ведомственной целевой программы), мероприятия	Ответственный исполнитель, соисполнители, участники (ГРБС)	Код бюджетной классификации						Расходы, тыс. руб.					
		ГРБС	Рз, Пр	ЦСР	КВР	2014	2015	2016	2017	2018	2019		
1	2	3	4	5	6	7	8	9	10	11	12		
	Всего					36372696,7	35698292,3	35698292,3	36192880,8	39343791,2	39935470,8		
	Министерство здравоохранения Пермского края					36200656,8	35500226	34680221,3	35522070,6	36619486,5	37440412,0		
	Министерство строительства и жилищно-коммунального хозяйства Пермского края					122086,2	198066,3	192147,8	670810,2	2724304,7	2495058,8		
Государственная программа «Развитие здравоохранения»	Министерство природных ресурсов, лесного хозяйства и экологии Пермского края					5000,0	0	0	0	0	0		
	Органы местного самоуправления муниципальных районов (городских округов) Пермского края					44953,7	0	0	0	0	0		
Подпрограмма 1 «Профилактика заболеваний и формирование здорового образа жизни. Развитие первичной медико-санитарной помощи»	Всего					6953407,0	5561394,2	6646603,5	6542983,7	6752136,4	6792365,8		
	Министерство здравоохранения Пермского края					6953407,0	5561394,2	6646603,5	6542983,7	6752136,4	6792365,8		
Подпрограмма 2 «Совершенствование оказания специализированной, включая высокотехнологичную, медицинской помощи, скорой, в том числе скорой специализированной, медицинской помощи, медицинской эвакуации»	Всего					14859613,7	11544639,0	11554847,9	12449824,3	12897962,7	13620388,2		
	Министерство здравоохранения Пермского края					14859613,7	11544142,4	11554847,9	12449824,3	12897962,7	13620388,2		
	Министерство строительства и жилищно-коммунального хозяйства Пермского края					0,0	496,6						
Подпрограмма 3 «Совершенствование территориального планирования системы здравоохранения Пермского края. Развитие материально-технической базы, в том числе развитие информационных технологий»	Всего					1005862,8	554678,2	625473,4	898445,4	3088138,6	2858892,0		
	Министерство здравоохранения Пермского края					883776,6	357108,5	433325,6	227635,2	363833,9	363833,2		
	Министерство строительства и жилищно-коммунального хозяйства Пермского края					122086,2	197569,7	192147,8	670810,2	2724304,7	2495058,8		
Подпрограмма 4 «Охрана здоровья матери и ребенка»	Всего					2458937,2	4293897,6	2929788,1	2943962,0	3193962,0	3243962,0		
	Министерство здравоохранения Пермского края					2458937,2	4293897,6	2929788,1	2943962,0	3193962,0	3243962,0		

1	2	3	4	5	6	7	8	9	10	11	12
	Всего					469567,2	957904,3	573729,3	579766,1	629766,2	629766,2
Подпрограмма 5 «Развитие медицинской реабилитации и санаторно-курортного лечения, в том числе детям»	Министерство здравоохранения Пермского края					464567,2	957904,3	573729,3	579766,1	629766,2	629766,2
	Министерство природных ресурсов, лесного хозяйства и экологии Пермского края					5000,0	0				
Подпрограмма 6 «Оказание паллиативной помощи, в том числе детям»	Всего					17493,6	283011,3	294955,8	498625,1	498625,1	498625,1
	Министерство здравоохранения Пермского края					17493,6	283011,3	294955,8	498625,1	498625,1	498625,1
Подпрограмма 8 «Кадровое обеспечение системы здравоохранения Пермского края»	Всего					280377,7	178484,0	42701,7	47112,6	50470,9	60242,2
	Министерство здравоохранения Пермского края					235424,0	178484,0	42701,7	47112,6	50470,9	60242,2
	Органы местного самоуправления муниципальных районов (городских округов) Пермского края					44953,7	0	0	0	0	0
Подпрограмма 9 «Обеспечение реализации государственной программы»	Всего					10327437,5	12324283,7	12204269,4	12232161,6	12232729,3	12231229,3
	Министерство здравоохранения Пермского края					10327437,5	12324283,7	12204269,4	12232161,6	12232729,3	12231229,3

Приложение 6  
к изменениям, которые вносятся  
в государственную программу Пермского края «Развитие здравоохранения»,  
утвержденную постановлением Правительства Пермского края от 03 октября 2013 г. № 1319-п

«Таблица 2

### ПЕРЕЧЕНЬ объектов общественной инфраструктуры регионального значения государственной собственности Пермского края, 2016-2019 годы

№ п/п	Наименование объекта	Главный распорядитель бюджетных средств	Проектная мощность объекта	Стоимость инвестиционного проекта (оценочная, сметная при наличии), тыс. рублей	Срок реализации инвестиционного проекта	Объем финансирования из бюджета Пермского края (по годам), тыс. рублей				Ожидаемый (непосредственный) результат (краткое описание)	
						всего	2016	2017	2018		2019
1	2	3	4	5	6	7	8	9	10	11	12
1	Всего						173299,9	669540,0	2724304,7	2495058,8	
1.1	Пермская клиническая инфекционная больница № 1, г. Пермь	Министерство строительства и жилищно-коммунального хозяйства Пермского края	200 коек	2662560,0	2014-2020	1857307,1	57950,2	32000,0	811621,6	955735,3	Ввод в эксплуатацию
1.2	Стационар краевой психиатрической больницы	Министерство строительства и жилищно-коммунального хозяйства Пермского края	150 коек круглосуточно / 75 коек дневной стационар	750000,0	2016-2019	739761,2	20000,0	10000,0	218723,9	501276,1	Ввод в эксплуатацию
1.3	Детская поликлиника в Кировском районе, г. Пермь	Министерство строительства и жилищно-коммунального хозяйства Пермского края	350 посещений в смену	270000,0	2014-2018	269472,3	5172,3	100000,0	164300,0		Ввод в эксплуатацию

1	2	3	4	5	6	7	8	9	10	11	12
1.4	Детская поликлиника, г. Соликамск	Министерство строительства и жилищно-коммунального хозяйства Пермского края	200 посещений в смену	177798,5	2014-2018	173298,5	0,0	100000	73298,5		Ввод в эксплуатацию
1.5	Лечебный корпус, г. Чердынь	Министерство строительства и жилищно-коммунального хозяйства Пермского края	50 коек	300000,0	2014-2019	295614,5	20000,0	98000,0	152000,0	25614,5	Ввод в эксплуатацию
1.6	Окружной кожно-венерологический диспансер, г. Кудымкар Коми-Пермяцкого округа, в том числе корректировка проектно-сметной документации	Министерство строительства и жилищно-коммунального хозяйства Пермского края	130 посещений в смену / 42 койки	281638,0	2002-2018	163512,6	11677,4	37500,0	104096,4		Ввод в эксплуатацию
1.7	Лечебный корпус с поликлиникой ГБУЗ ПК «Комин-Пермяцкая окружная больница», с. Юрла	Министерство строительства и жилищно-коммунального хозяйства Пермского края	67 коек / 130 посещений в смену, в т.ч. педиатрическое отделение 7 коек / 30 посещений в смену	363906,5	2004-2018	110752,2	13000,0	7500,0	90252,2		Ввод в эксплуатацию
1.8	Хирургический корпус, г. Кудымкар	Министерство строительства и жилищно-коммунального хозяйства Пермского края	80 коек	920000,0	2013-2019	919970,1	0,0	18000,0	469537,2	432432,9	Ввод в эксплуатацию
1.9	Детская поликлиника в Свердловском районе, г. Пермь	Министерство строительства и жилищно-коммунального хозяйства Пермского края	350 посещений в смену	270000,0	2016-2019	270000,0	0,0	5000,0	105000,0	160000,0	Ввод в эксплуатацию
1.10	Детская поликлиника в Индустриальном районе, г. Пермь	Министерство строительства и жилищно-коммунального хозяйства Пермского края	350 посещений в смену	270000,0	2016-2019	270000,0	0,0	5000,0	105000,0	160000,0	Ввод в эксплуатацию
1.11	Детская поликлиника в Мотовилихинском районе, г. Пермь	Министерство строительства и жилищно-коммунального хозяйства Пермского края	350 посещений в смену	270000,0	2016-2019	270000,0	0,0	5000,0	105000,0	160000,0	Ввод в эксплуатацию
1.12	Детская поликлиника в Орджоникидзевском районе, г. Пермь	Министерство строительства и жилищно-коммунального хозяйства Пермского края	200 посещений в смену	180000,0	2016-2018	180000,0	0,0	105000,0	75000,0		Ввод в эксплуатацию
1.13	Детская поликлиника, г. Кудымкар	Министерство строительства и жилищно-коммунального хозяйства Пермского края	200 посещений в смену	180000,0	2016-2019	180000,0	0,0	5000,0	75000,0	100000,0	Ввод в эксплуатацию
1.14	Сельская врачебная амбулатория, д. Савино Карагайского муниципального района	Министерство строительства и жилищно-коммунального хозяйства Пермского края	100 посещений в день	105756,6	2014-2018	103792,5	0,0	36540,0	67252,5		Ввод в эксплуатацию
1.15	Майкорская сельская врачебная амбулатория	Министерство строительства и жилищно-коммунального хозяйства Пермского края	60 посещений в смену	60577,5	2014-2018	57387,5	0,0	5000,0	52387,5		Ввод в эксплуатацию
1.16	Лечебный корпус с инженерным блоком, г. Оханск	Министерство строительства и жилищно-коммунального хозяйства Пермского края	22 койки	186730,6	2016-2018	201334,9	45500,0	100000,0	55834,9		Ввод в эксплуатацию



## ПРАВИТЕЛЬСТВО ПЕРМСКОГО КРАЯ

### ПОСТАНОВЛЕНИЕ

26.09.2016

№ 831-п

#### **О внесении изменения в государственную программу «Обеспечение взаимодействия общества и власти», утвержденную постановлением Правительства Пермского края от 03 октября 2013 г. № 1326-п**

В соответствии с указом губернатора Пермского края от 24 июня 2013 г. № 74 «Об утверждении Порядка разработки, реализации и оценки эффективности государственных программ Пермского края»

Правительство Пермского края ПОСТАНОВЛЯЕТ:

1. Внести в государственную программу Пермского края «Обеспечение взаимодействия общества и власти», утвержденную постановлением Правительства Пермского края от 03 октября 2013 г. № 1326-п (в редакции постановлений Правительства Пермского края от 06 декабря 2013 г. № 1723-п, от 20 декабря 2013 г. № 1784-п, от 16 апреля 2014 г. № 258-п, от

25 июля 2014 г. № 687-п, от 05 сентября 2014 г. № 945-п, от 30 сентября 2014 г. № 1100-п, от 14 ноября 2014 г. № 1317-п, от 05 декабря 2014 г. № 1415-п, от 01 апреля 2015 г. № 173-п, от 16 июня 2015 г. № 375-п, от 23 сентября 2015 г. № 689-п, от 25 сентября 2015 г. № 725-п, от 09 октября 2015 г. № 820-п, от 24 июня 2016 г. № 392-п, от 05 сентября 2016 г. № 699-п), изменение, изложив ее в редакции согласно приложению к настоящему постановлению.

2. Настоящее постановление вступает в силу через 10 дней после дня его официального опубликования, но не ранее 01 января 2017 года.

**Председатель Правительства  
Пермского края  
Г.П. Тушнолобов**

Приложение  
к постановлению  
Правительства Пермского края  
от 26.09.2016 № 831-п

«УТВЕРЖДЕНА  
постановлением  
Правительства Пермского края  
от 03.10.2013 № 1326-п

**ГОСУДАРСТВЕННАЯ ПРОГРАММА ПЕРМСКОГО КРАЯ  
«ОБЕСПЕЧЕНИЕ ВЗАИМОДЕЙСТВИЯ ОБЩЕСТВА И ВЛАСТИ»**

**ПАСПОРТ**  
**государственной программы Пермского края**  
**«Обеспечение взаимодействия общества и власти»**

Ответственный исполнитель Про- граммы	Администрация губернатора Пермского края								
Соисполнители Программы	Отсутствуют								
Участники Программы	Избирательная комиссия Пермского края, Министерство образования и науки Пермского края, Министерство культуры Пермского края, Агентство по делам архи- вов Пермского края, Министерство физической культуры, спорта и туризма Пермского края, Министерство по делам Коми-Пермяцкого округа Пермского края								
Подпрограммы Программы	«Реализация государственной национальной политики в Пермском крае», «Развитие государственно-конфессиональных отношений в Пермском крае», «Развитие политической и правовой культуры населения Пермского края», «Мониторинг общественного мнения», «Развитие информационного партнерства исполнительных органов государственной власти Пермского края со средствами массовой информации», «Государственная поддержка социально ориентированных некоммерческих организаций», «Патриотическое воспитание жителей Пермского края»								
Программно-целевые инструменты Программы	Отсутствуют								
Цель Программы	Обеспечение эффективного взаимодействия общества и исполнительной власти Пермского края								
Задачи Программы	Реализация основных форм гражданского участия в управлении делами государства. Эффективная реализация основных направлений государственной национальной политики на территории Пермского края. Позитивное развитие государственно-конфессиональных отношений на территории Пермского края. Развитие политической и правовой культуры населения региона. Мониторинг общественного мнения населения региона. Развитие информационного партнерства власти и СМИ. Формирование условий для эффективного ис- пользования потенциала гражданского общества. Содействие формированию у жителей Пермского края гражданской позиции, нравственных взглядов, содержанием которых является любовь к Отечеству, уваже- ние истории и культурных особенностей своей Родины, готовности к выполнению гражданского долга и конституционных обязанностей по защите Родины								
Ожидаемые результаты реализации Программы	Сохранение и качественное развитие стабильной позитивной межнациональной ситуации в Пермском крае. Сохранение и качественное развитие стабильной позитивной ситуации в сфере конфессиональных отношений в Пермском крае. Обеспечение политической стабильности и позитивного развития политических процессов в Пермском крае. Повышение доли управленческих решений, принимаемых с учетом результатов опросов общественного мнения. Рост уровня осведомленности (информированности) населения о деятельности органов государственной власти. Увеличение социально ориентированных некоммерческих организаций, работающих в социальной сфере. Повышение вовлеченности населения Пермского края в мероприятия по патриотическому воспитанию.								
Этапы и сроки реализации Про- граммы	Программа рассчитана на период с 2014 по 2019 год. Программа не имеет строготой разбивки на этапы, мероприятия реализуются на протяжении всего срока реализации Программы								
Целевые показатели Программы	№ п/п	Наименование показателя	Ед. изм.	Плановое значение целевого показателя					
				2014	2015	2016	2017	2018	2019
			На начало реализа- ции Программы						



1	Доля граждан, положительно оценивающих состояние межнациональных отношений, в общем количестве граждан Российской Федерации, проживающих в Пермском крае	%	Данные отсутствуют	54	56	58	60	62	62	62
2	Уровень толерантного отношения к представителям другой национальности	%	75	76	78	80	82	82	82	82
3	Доля граждан, отмечающих отсутствие социальных конфликтов на почве межрелигиозных отношений	%	95	94-96	95-97	95-97	96-97	96-97	96-97	96-97
4	Доля граждан, удовлетворенных имеющимися возможностями реализации своих религиозных потребностей	%	94	92-94	93-94	94-95	94-95	94-95	94-95	94-95
5	Доля граждан, положительно оценивающих межконфессиональные отношения	%	Данные отсутствуют	70-72	71-73	72-75	75-80	78-81	78-81	80-81
6	Доля граждан, оценивающих политическую ситуацию в Пермском крае как стабильную или спокойную	%	65	62-65	63-65	64-65	65-66	66-67	66-67	67-68
7	Количество аналитических материалов на основе результатов опросов общественного мнения, подготовленных с целью принятия управленческих решений	Ед.	250	250-260	250-270	250-270	260-270	260-270	260-270	260-270
8	Уровень осведомленности (информированности) населения Пермского края о результатах деятельности органов власти Пермского края	%	45	48	51	55	55	55	55	55
9	Количество информационных проектов, реализуемых Администрацией губернатора Пермского края совместно с органами государственной власти Пермского края	Ед.	1	2	3	3	3	3	3	3
10	Количество социально ориентированных некоммерческих организаций (далее – СО НКО), работающих в социальной сфере	Ед.	760	785	810	835	860	870	870	880
11	Количество СО НКО, представляющих публичные отчеты населению	Ед.	0	80	160	240	320	330	330	340
12	Доля жителей Пермского края, участвующих в мероприятиях по патриотическому воспитанию, по отношению к общему числу жителей Пермского края	%	21	48	50	52	54	56	56	58
13	Доля жителей Пермского края, для которых приоритетными являются любовь к Отечеству, содействие всестороннему развитию Родины, уважение истории и культурных традиций страны и Пермского края	%	Данные отсутствуют	54	70	55	55	60	60	65
14	Количество форм гражданского участия в принятии общественно значимых решений органами государственной власти	Ед.	4	5	5	6	7	7	7	7
15	Потенциал общественного протеста и социальной напряженности (отношение доли населения, готового лично принять участие в акциях протеста, к доле тех, кто не готов это сделать)	%	7	6,5	6	5,5	5,5	4	4	4
Источники финансирования										
Расходы (тыс. руб.)										
		2014	2015	2016	2017	2018	2019	Всего		
Всего, в том числе:		365780,8	405498,4	361781,1	328010,7	328388,7	328388,7	328388,7	328388,7	2117848,4
краевой бюджет		323913,1	376500,9	361781,1	328010,7	328388,7	328388,7	328388,7	328388,7	2046983,2
федеральный бюджет		41867,7	1335,0							43202,7
местный бюджет			27662,5							27662,5
внебюджетные										
Объемы и источники финансирования Программы										

**I. Приоритеты и цели государственной политики в сфере взаимодействия общества и власти, описание основных целей и задач государственной программы, прогноз развития сферы взаимодействия общества и власти и планируемые показатели по итогам реализации государственной программы**

2.1. Приоритетами государственной политики Пермского края в сфере реализации государственной программы Пермского края «Обеспечение взаимодействия общества и власти» (далее – Программа) являются:

- реализация государственной национальной политики;
- реализация государственной конфессиональной политики;
- развитие политической и правовой культуры;
- оценка управленческих решений методами опроса общественного мнения (постоянная обратная связь, получаемая от населения);
- информационное партнерство власти и СМИ;
- активизация гражданского участия в управлении делами государства;
- патриотическое воспитание.

Исходя из данных приоритетов сформированы соответствующие подпрограммы настоящей Программы.

2.2. Цель Программы: обеспечение эффективного взаимодействия общества и исполнительной власти Пермского края.

2.3. Для достижения данной цели были поставлены следующие задачи:

- 2.3.1. Реализация основных форм гражданского участия в управлении делами государства.
- 2.3.2. Эффективная реализация основных направлений государствен-

ной национальной политики на территории Пермского края.

2.3.3. Позитивное развитие государственно-конфессиональных отношений на территории Пермского края.

2.3.4. Развитие политической и правовой культуры населения региона.

2.3.5. Мониторинг общественного мнения населения региона.

2.3.6. Развитие информационного партнерства власти и СМИ.

2.3.7. Формирование условий для эффективного использования потенциала гражданского общества.

2.3.8. Содействие формированию у жителей Пермского края гражданской позиции, нравственных взглядов, содержанием которых является любовь к Отечеству, уважение истории и культурных особенностей своей Родины, готовности к выполнению гражданского долга и конституционных обязанностей по защите Родины.

2.4. Государственная программа «Обеспечение взаимодействия общества и власти» является единым комплексом действий, направленных на адекватное реагирование власти на общественный запрос со стороны общественных институтов, эффективного взаимодействия и информационного партнерства власти и СМИ, удовлетворения религиозных и национальных потребностей населения, поддержки гражданских инициатив.

**II. Перечень основных мероприятий (ведомственных целевых программ) и мероприятий государственной программы с указанием сроков их реализации и ожидаемых результатов**

Программа включает в себя семь подпрограмм. Перечень мероприятий Программы представлен в приложении 1 к Программе.

**III. Основные меры правового регулирования в соответствующей сфере, направленные на достижение целей и конечных результатов государственной программы, с обоснованием основных положений и сроков принятия необходимых нормативных правовых актов**

3.1. Программа разработана на базе действующего федерального законодательства и законодательства Пермского края, в том числе:

3.1.1. Стратегии государственной национальной политики Российской Федерации на период до 2025 года, утвержденной Указом Президента Российской Федерации от 19 декабря 2012 г. № 1666;

3.1.2. федеральной целевой программы «Укрепление единства российской нации и этнокультурное развитие народов России (2014-2020 годы)», утвержденной постановлением Правительства Российской Федерации от 20 августа 2013 г. № 718;

3.1.3. Стратегии национальной безопасности Российской Федерации до 2020 года, утвержденной Указом Президента Российской Федерации от 12 мая 2009 г. № 537;

3.1.4. Федерального закона от 26 сентября 1997 г. № 125-ФЗ «О свободе совести и о религиозных объединениях»;

3.1.5. Федерального закона от 30 ноября 2010 г. № 327-ФЗ «О передаче религиозным организациям имущества религиозного назначения, находящегося в государственной или муниципальной собственности»;

3.1.6. Федерального закона от 25 июля 2002 г. № 114-ФЗ

«О противодействии экстремистской деятельности»;

3.1.7. Федерального закона от 25 июня 2002 г. № 73-ФЗ «Об объектах культурного наследия (памятников истории и культуры) народов Российской Федерации»;

3.1.8. Закона Российской Федерации от 27 декабря 1991 г. № 2124-1 «О средствах массовой информации»;

3.1.9. Указа Президента Российской Федерации от 07 мая 2012 г. № 602 «Об обеспечении межнационального согласия»;

3.1.10. распоряжения Президента Российской Федерации от 23 апреля 1993 г. № 281-рп «О передаче религиозным организациям культовых зданий и иного имущества»;

3.1.11. приказа Министерства юстиции Российской Федерации от 18 февраля 2009 г. № 53 «О государственной религиозно-экспертной»;

3.1.12. приказа Министерства юстиции Российской Федерации от 03 марта 2009 г. № 62 «Об утверждении Порядка регистрации, открытия и закрытия в Российской Федерации представительств иностранных религиозных организаций»;

3.1.13. Закона Пермского края от 07 марта 2013 г. № 174-ПК «О государственной поддержке социально ориентированных некоммерческих организаций в Пермском крае»;

3.1.14. указа губернатора Пермского края от 18 октября 2005 г. № 163 «О проведении мероприятий по развитию толерантных отношений в религиозной среде»;

3.1.15. указа губернатора Пермского края от 16 ноября 2011 г. № 102 «О финансировании расходов на организацию и проведение мероприятий по развитию политической и правовой культуры населения»;

3.1.16. постановления Правительства Пермского края от 22 октября 2010 г. № 766-п «Об утверждении Порядка предоставления субсидий за счет средств бюджета Пермского края религиозным организациям в целях возмещения затрат на ремонтные и ремонтно-реставрационные работы культовых зданий и сооружений».

3.2. В рамках Программы будут реализованы меры по совершенствованию правового регулирования вопросов организации программно-целевого управления в сфере внутренней политики и реализации общественного договора в органах власти края, что обеспечит формирование и эффективное функционирование комплексной системы мероприятий по обеспечению стабильного общественно-политического развития Пермского края, комплексный подход к решению приоритетных задач развития на основе использования программно-целевых методов управления.

**IV. Перечень подпрограмм государственной программы**

4.1. Паспорт Подпрограммы 1 «Реализация государственной национальной политики в Пермском крае» представлен в приложении 2 к Программе;

4.2. Паспорт Подпрограммы 2 «Развитие государственно-конфессиональных отношений в Пермском крае» представлен в приложении 3 к Программе;

4.3. Паспорт Подпрограммы 3 «Развитие политической и правовой культуры населения Пермского края» представлен в приложении 4 к Программе;

4.4. Паспорт Подпрограммы 4 «Мониторинг общественного мнени-

я» представлен в приложении 5 к Программе;

4.5. Паспорт Подпрограммы 5 «Развитие информационного партнерства исполнительных органов государственной власти Пермского края со средствами массовой информации» представлен в приложении 6 к Программе;

4.6. Паспорт Подпрограммы 6 «Государственная поддержка социально ориентированных некоммерческих организаций» представлен в приложении 7 к Программе;

4.7. Паспорт Подпрограммы 7 «Патриотическое воспитание жителей Пермского края» представлен в приложении 8 к Программе.

**V. Перечень целевых показателей государственной программы  
с расшифровкой плановых значений по годам ее реализации,  
а также сведения о порядке сбора информации и методике расчета фактических значений  
целевых показателей государственной программы**

Перечень целевых показателей государственной программы с расшифровкой плановых значений по годам ее реализации представлен в приложении 9 к Программе.

Сведения о порядке сбора информации и методике расчета фактических значений целевых показателей государственной программы представлены в приложении 10 к Программе.

**VI. Объемы ресурсного обеспечения**

Общий объем финансирования Программы составляет 2117848,4 тыс. рублей, в том числе средства бюджета Пермского края – 2046983,2 тыс. рублей.

Таблица 1  
(тыс. рублей)

Год	Средства бюджета Пермского края
1	2
2014	323913,1
2015	376500,9
2016	361781,1
2017	328010,7
2018	328388,7
2019	328388,7
Всего	2046983,2

Финансовое обеспечение реализации Программы за счет средств бюджета Пермского края отражено в приложении 11 к настоящей Программе.

Финансовое обеспечение реализации Программы за счет средств федерального бюджета отражено в приложении 12 к настоящей Программе.

Финансовое обеспечение реализации Программы за счет всех источников финансирования отражено в приложении 13 к настоящей Программе.

ме.

Финансовое обеспечение реализации государственной программы Пермского края за счет внебюджетных источников финансирования и средств местных бюджетов отражено в приложении 14 к настоящей Программе.

**VII. Меры государственного регулирования и управления  
рисками с целью минимизации их влияния на достижение целей  
государственной программы**

Основным риском реализации Программы может стать традиционное преобладание ведомственных подходов к разработке и реализации государственных программ и проектов, низкая степень межведомственной и межуровневой координации, низкая культура проектного управления в органах государственной власти, высокая текучесть специалистов, обученных проектному управлению, противоречие ведомственного и проектного подхода в системе управления.

Меры по снижению рисков:

повышение квалификации и ответственности персонала ответствен-

ного исполнителя и соисполнителей Программы для своевременной и эффективной реализации предусмотренных мероприятий;

координация деятельности персонала ответственного исполнителя и соисполнителей Программы и налаживание административных процедур для снижения данного риска;

контроль за ходом выполнения мероприятий и совершенствование механизма текущего управления реализацией Программы;

непрерывный мониторинг выполнения показателей (индикаторов) Программы.

**VIII. Методика оценки эффективности Программы**

Настоящая методика устанавливает порядок оценки эффективности Программы.

Эффективность реализации Программы оценивается ежегодно на основании фактически достигнутых значений целевых показателей и индикаторов, приведенных в приложении 9 к Программе.

Эффективность реализации Программы определяется по формуле:

$$\text{Эф} = \frac{1}{n} \sum \frac{\text{Ифакт}}{\text{Иплан}} \times 100\%$$

где:

n – количество целевых показателей результативности Программы;

Ифакт – фактически достигнутое по итогам года значение целевого показателя результативности Программы;

Иплан – предусмотренное Программой на текущий финансовый год плановое значение целевого показателя результативности Программы.

Приложение 1  
к государственной программе  
Пермского края «Обеспечение  
взаимодействия общества и власти»

Таблица 1

**ПЕРЕЧЕНЬ  
мероприятий государственной программы Пермского края  
«Обеспечение взаимодействия общества и власти» на 2014–2015 годы**

№ п/п	Наименование подпрограммы, основного мероприятия (ВЦП), мероприятия	Ответственный исполнитель, соисполнитель, участники	Срок		Ожидаемый непосредственный результат (краткое описание)
			начала реализации	окончания реализации	
1	2	3	4	5	6
1	Подпрограмма «Реализация государственной национальной политики в Пермском крае»				
1.1	Основное мероприятие «Развитие национального образования»				
1.1.1	Мероприятие «Приобретение оборудования для образовательных организаций с этнокультурным компонентом и национально-культурных организаций»				
1.1.2	Мероприятие «Разработка, издание и внедрение в образовательную практику учебных материалов для образовательных организаций с этнокультурным компонентом и национально-культурных организаций»				
1.1.3	Мероприятие «Организация и проведение олимпиад и конкурсов для детей, обучающихся в образовательных учреждениях с этнокультурным компонентом»				
1.1.4	Мероприятие «Поддержка деятельности воскресных школ для этнических диаспор»				
1.1.5	Мероприятие «Мероприятия для педагогов образовательных организаций с этнокультурным компонентом и НКО»				
1.1.6	Мероприятие «Разработка концепции развития национального образования в Пермском крае»				
1.2	Основное мероприятие «Развитие традиционных национальных видов искусства»	Министерство образования и науки Пермского края	2014	2015	Сохранение стабильной позитивной динамики этнополитической ситуации в Пермском крае, характеризующейся сохранением показателя доли населения, отмечающего отсутствие социальных конфликтов на почве межэтнических отношений. Сохранение показателя доли граждан, удовлетворенных имеющимися возможностями реализации своих национальных потребностей. Сохранение удельного веса вопросов межнациональных отношений в рейтинге проблем, беспокоящих население Пермского края. Участие конструктивных региональных общественных национально-культурных организаций в реализации подпрограммы. Реализация специализированных проектов по практическому применению достижений в области национального языкознания. Увеличение количества грантов, выделенных на проекты по расширению сфер использования родного (нерусского) языка. Плановая реализация культурно-массовых, издательских и информационных проектов в области просвещения и пропаганды культурного многообразия, этнокультурных ценностей, толерантных отношений, гражданской интеграции и патриотизма
1.2.1	Мероприятие «Проведение традиционных народных праздников, массовых мероприятий и культурных акций для народов Пермского края»				
1.2.2	Мероприятие «Приобретение и пошив костюмов для национальных творческих коллективов»				
1.2.3	Мероприятие «Организация гастролей и участие национальных коллективов в окружных, российских и международных фестивалях, смотрах, конкурсах»				
1.2.4	Мероприятие «Организация и проведение обучающих семинаров, курсов, конференций и др. мероприятий для работников культуры в сфере национальной культуры»				

1	2	3	4	5	6	
1.3	Основное мероприятие «Развитие национальных видов спорта»					
1.3.1	Мероприятия по поддержке национальных видов спорта»	Министерство физической культуры, спорта и туризма Пермского края	2014	2014		
1.3.2	Мероприятие «Проведение межрегиональных спортивных мероприятий»					
1.3.3	Мероприятие «Приобретение спортивной экипировки, спортивного инвентаря и оборудования»					
1.4	Основное мероприятие «Поддержка и развитие деятельности национальных общественных объединений»		Администрация губернатора Пермского края	2014	2015	
1.5	Основное мероприятие «Развитие национального книгоиздания»	Администрация губернатора Пермского края				
1.5.1	Мероприятие «Издание и экспертиза книг на национальных (нерусских) языках»		2014	2015		
1.5.2	Мероприятие «Издание и экспертиза книг о народах Пермского края, а также написанных представителями различных национальностей»					
1.6	Основное мероприятие «Поддержка и развитие национальных СМИ»					
1.6.1	Мероприятие «Издание и поддержка печатных и электронных СМИ на национальных языках и по национальной тематике»	Администрация губернатора Пермского края				
1.6.2	Мероприятие «Выпуск тематических интернет-, теле-, радиопрограмм на национальных языках и о народах Пермского края»		2014	2015		
1.6.3	Мероприятие «Администрирование сайта о народах Пермского края»					
1.7	Основное мероприятие «Содействие социальной адаптации этнических мигрантов»					
1.7.1	Мероприятие «Мероприятия с новыми этническими диаспорами»	Администрация губернатора Пермского края				
1.7.2	Мероприятие «Организация постоянно действующей приемной для мигрантов»		2014	2015		
1.7.3	Мероприятие «Издание брошюр, справочников, памяток и др. изданий для мигрантов»					
1.8	Основное мероприятие «Развитие исследований национальных отношений»	Администрация губернатора Пермского края	2014	2015		
1.9	Основное мероприятие «Развитие позитивного межэтнического взаимовлияния, а также внутринациональных межрегиональных и международных связей»					
1.9.1	Мероприятие «Мероприятия, направленные на гармонизацию межэтнических отношений, профилактику этнического экстремизма и формирование толерантности, в том числе через субсидии НКО»	Администрация губернатора Пермского края	2014	2015		
1.9.2	Мероприятие «Участие делегаций Пермского края в межрегиональных, всероссийских и международных мероприятиях»					

1	2	3	4	5	6
1.10	Основное мероприятие «Проведение этнокультурных мероприятий в отношении коми-пермяцкого народа»	Министерство по делам Коми-Пермяцкого округа Пермского края	2014	2015	
1.11	Основное мероприятие «Поддержка муниципальных программ, направленных на укрепление гражданского единства и гармонизацию межнациональных отношений»	Администрация губернатора Пермского края	2015	2015	
1.12	Основное мероприятие «Поддержка муниципальных программ, направленных на содействие этнокультурному многообразию народов, проживающих в Пермском крае»	Администрация губернатора Пермского края	2015	2015	
2	Подпрограмма «Развитие государственно-конфессиональных отношений в Пермском крае»				
2.1	Основное мероприятие «Возмещение затрат на ремонтные и ремонтно-реставрационные работы культовых зданий и сооружений»	Администрация губернатора Пермского края	2014	2015	
2.2	Основное мероприятие «Развитие позитивных межконфессиональных отношений и поддержка социально значимых конфессиональных проектов»		2014	2015	
2.2.1	Мероприятие «Мониторинг конфессиональной ситуации и новых культов в Пермском крае»		2014	2014	Показатель доли населения, отмечающего отсутствие социальных конфликтов на почве межрелигиозных отношений, – 95-97 %.
2.2.2	Мероприятие «Проведение научно-практических конференций, семинаров, круглых столов»		2014	2014	Показатель доли граждан, удовлетворенных имеющимися возможностями реализации своих религиозных потребностей, – 95-97 %.
2.2.3	Мероприятие «Проведение совместно с религиозными объединениями социальными значимых акций»	Администрация губернатора Пермского края	2014	2014	Участие не менее 6-7 конструкторских религиозных организаций в реализации подпрограммы.
2.2.4	Мероприятие «Издание совместно с религиозными объединениями и организациями книг, брошюр и другой литературы»		2014	2014	Реализация 3 специализированных проектов по развитию толерантных отношений в религиозной среде
2.2.5	Мероприятие «Проведение научных и социально значимых мероприятий в религиозной среде (научных исследований, научно-практических конференций, семинаров, круглых столов, социально значимых акций)»		2015	2015	
2.2.6	Мероприятие «Издание совместно с религиозными объединениями и организациями книг, брошюр и другой литературы»		2015	2015	
3	Подпрограмма «Развитие политической и правовой культуры населения Пермского края»				
3.1	Основное мероприятие «Содействие развитию политической и правовой культуры избирателей»	Избирательная комиссия Пермского края	2014	2015	Обеспечение политической стабильности и позитивного развития политических процессов. Повышение политической осведомленности граждан. Обеспечение возможностей удовлетворения политических потребностей и реализации политических прав
3.2	Основное мероприятие «Обеспечение условий для реализации деятельности по развитию политической и правовой культуры»	Администрация губернатора Пермского края	2014	2015	
4	Подпрограмма «Мониторинг общественного мнения»				
4.1	Основное мероприятие «Краевой социологический мониторинг»	Администрация губернатора Пермского края	2014	2015	Количество управленческих инструментов, подготовленных на основе анализа
4.2	Основное мероприятие «Экспертно-аналитические работы»	Администрация губернатора Пермского края	2014	2015	
5	Подпрограмма «Развитие информационного партнерства»				
5.1	Основное мероприятие «Обеспечение информационного партнерства»	Администрация губернатора Пермского края	2014	2015	Рост уровня осведомленности (информированности) населения Пермского края о результатах деятельности органов власти Пермского края. Рост охвата аудитории: Среднеэкранный тираж газет. Город Пермь.
5.2	Основное мероприятие «Обеспечение равенства политических партий, представленных в Законодательном Собрании Пермского края, при освещении их деятельности телеканалом и радиоканалом Пермского края»	Администрация губернатора Пермского края	2014	2015	Города и районы Пермского края (кроме города Перми). Среднесуточный охват аудитории телеканалов городов и районов Пермского края (кроме города Перми). Рост количества реализуемых совместно с исполнительными органами государственной власти Пермского края информационных проектов



1	2	3	4	5	6
6	Подпрограмма «Государственная поддержка социально ориентированных некоммерческих организаций»				
6.1	Основное мероприятие «Оказание материальной и финансовой поддержки СО НКО»				
6.1.1	Мероприятие «Предоставление краевых грантов СО НКО на реализацию социальных проектов по итогам конкурсов социальных и гражданских инициатив»				
6.1.2	Мероприятие «Предоставление субсидий СО НКО ветеранов ВОВ, боевых действий и ликвидации чрезвычайных ситуаций»				
6.1.3	Мероприятие «Проведение мероприятий по содействию ветеранскому движению»				
6.1.4	Мероприятие «Предоставление субсидий СО НКО инвалидов с целью создания и сохранения рабочих мест для инвалидов»				
6.1.5	Мероприятие «Предоставление субсидий на выполнение государственной услуги "Поддержка базовых гражданских ценностей населения Пермского края»				
6.1.6	Мероприятие «Проведение мероприятий по поддержке и развитию других общественных организаций в Пермском крае»				
6.1.7	Мероприятие «Организация конкурса муниципальных программ поддержки СО НКО»	Администрация губернатора Пермского края	2014	2015	Рост числа СО НКО, работающих в социальной сфере на территории Пермского края, и объемов выполненных ими работ, услуг. Рост числа муниципальных образований Пермского края, в которых реализуются проекты СО НКО. Рост числа муниципальных программ поддержки СО НКО, разработанных и реализованных с учетом местных социально-экономических, экологических, культурных и других особенностей
6.2	Основное мероприятие «Содействие формированию информационного пространства, способствующего развитию гражданских инициатив, в том числе информационная поддержка социально ориентированных некоммерческих организаций»				
6.2.1	Мероприятие «Организация и проведение серии лекций, круглых столов, конференций, общественных слушаний, семинаров, конкурсов, в том числе мероприятий, посвященных Дню памяти жертв политических репрессий»				
6.2.2	Мероприятие «Подготовка, издание и распространение книг, сборников материалов, брошюр, журналов, брошюр, аудио- и видеопродукции и других изданий информационного и справочного характера, в том числе электронной Книги памяти репрессированных»	Администрация губернатора Пермского края	2014	2015	Снижение потенциала общественного протеста и уровня социальной напряженности. Рост числа публикаций в средствах массовой информации Пермского края, посвященных проблемам развития и деятельности СО НКО. Рост числа СО НКО, предоставляющих публичные отчеты населению
6.2.3	Мероприятие «Организация в г. Перми ежегодного Пермского общественного форума»				
6.3	Основное мероприятие «Информационная поддержка, а также поддержка в области подготовки, переподготовки и повышения квалификации работников социально ориентированных некоммерческих организаций, органов государственной власти, местного самоуправления»				
6.3.1	Мероприятие «Обеспечение реализации конкурсов, в том числе экспертизы проектов, заявок, социальных инновационных услуг, поступивших на конкурсы, и оценки эффективности результатов их реализации»	Администрация губернатора Пермского края	2014	2015	Увеличение численности работников (без внешних совместителей) СО НКО, участвующих в реализации социально значимых программ и проектов, выполнении работ и оказании услуг в социальной сфере. Рост профессионального уровня сотрудников СО НКО, а также сотрудников органов государственной власти и местного самоуправления, работающих в сфере поддержки гражданских инициатив
6.3.2	Мероприятие «Создание проектного офиса подпрограммы «Государственная поддержка СО НКО»»				
7	Подпрограмма «Патриотическое воспитание жителей Пермского края»				

1	2	3	4	5	6
7.1	Основное мероприятие «Меры по совершенствованию материально-технической базы учреждений и организаций, занимающихся патриотическим воспитанием»				
7.1.1	Мероприятие «Улучшение материально-технической базы общественных организаций, учреждений системы культуры, занимающихся патриотическим воспитанием»	Министерство культуры, молодежной политики и массовых коммуникаций Пермского края	2014	2015	Увеличение доли жителей Пермского края, участвующих в мероприятиях по патриотическому воспитанию, по отношению к общему числу жителей Пермского края до 55 %.
7.1.2	Мероприятие «Развитие системы и совершенствование материально-технической базы кадетских классов в общеобразовательных организациях и кадетских корпусах Пермского края»	Администрация губернатора Пермского края	2014	2015	Увеличение количества специалистов в области патриотического воспитания, подготовляемых ежегодно в рамках подпрограммы в соответствии с сертификатом, до 500 человек (результат указан за весь период реализации подпрограммы).
7.2	Основное мероприятие «Меры по повышению профессионализма организаторов и специалистов патриотического воспитания»	Министерство образования и науки Пермского края	2014	2015	Увеличение доли детей и молодежи Пермского края, охваченных общешкольными объединениями (клубами, центрами и т.д., ведущими работу по патриотическому воспитанию населения), принимающих участие в реализации подпрограммы, жителей Пермского края, от общего числа детей и молодежи Пермского края до 17,5 %.
7.2.1	Мероприятие «Разработка и реализация мероприятий, направленных на повышение профессиональной квалификации педагогов и организаторов в области патриотического воспитания»	Министерство образования и науки Пермского края	2014	2015	Увеличение количества проводимых выставок патриотической направленности до 3 в 2017 году.
7.2.2	Мероприятие «Организация и проведение ежегодных краевых конкурсов патриотических общественных организаций Пермского края на лучшую организацию работы по духовно-нравственному и военно-спортивному воспитанию»	Министерство культуры, молодежной политики и массовых коммуникаций Пермского края	2014	2015	Увеличение количества телевизионных и радиопередач, документальных и игровых фильмов, публикаций в средствах массовой информации и в информационно-телекоммуникационной сети "Интернет" по теме патриотического воспитания в рамках подпрограммы до 80 единиц (результат указан за весь период реализации подпрограммы).
7.2.3	Мероприятие «Организация образовательных мероприятий и дискуссионных площадок с участием выдающихся жителей Пермского края в сфере патриотического воспитания»	Министерство образования и науки Пермского края Администрация губернатора Пермского края	2014	2015	Увеличение количества научно-исследовательских публикаций патриотической, исторической и краеведческой направленности, созданных в рамках подпрограммы, до 60 единиц (результат указан за весь период реализации подпрограммы).
7.3	Основное мероприятие «Меры по организационно-методической поддержке мероприятий и координации действий органов государственной власти, общественных организаций, учреждений системы образования и культуры, иных субъектов патриотического воспитания в сфере патриотического воспитания»	Администрация губернатора Пермского края	2014	2015	Увеличение количества некоммерческих организаций, учрежденных культуры и образования, в которых была модернизирована материальная база патриотического воспитания в рамках реализации подпрограммы, до 10 единиц (результат указан за весь период реализации подпрограммы).
7.3.1	Мероприятие «Организация и проведение мониторинга эффективности реализации Программы»	Администрация губернатора Пермского края	2014	2015	Увеличение доли жителей Пермского края, положительно оценивающих мероприятия, реализуемые в рамках подпрограммы, до 60 %.
7.3.2	Мероприятие «Функционирование проектного офиса по реализации подпрограммы»	Администрация губернатора Пермского края	2014	2015	Увеличение доли жителей Пермского края, испытывающих чувство гордости по отношению к символам Российской Федерации и Пермского края, на 5% ежегодно.
7.3.3	Мероприятие «Разработка фирменных стилей мероприятий Программы»	Администрация губернатора Пермского края	2014	2015	Увеличение доли жителей Пермского края, для которых приоритетными являются любовь к Отечеству, содействие всестороннему развитию Родины и уважение истории и культурных традиций страны и края, на 5% ежегодно.
7.3.4	Мероприятие «Разработка и изготовление сувенирной продукции патриотического воспитания для распространения в дни государственных праздников»	Администрация губернатора Пермского края	2014	2015	Увеличение доли жителей Пермского края, участвующих в общественной жизни Пермского края, на 5% ежегодно.
7.3.5	Мероприятие «Организация участия представителей Пермского края во всероссийских и международных мероприятиях, посвященных годовщине Победы в Великой Отечественной войне»	Администрация губернатора Пермского края			

1	2	3	4	5	6
7.3.6	Мероприятие «Организация представителями Пермского края на мероприятиях патриотической направленности статусом выше краевых (семинары, круглые столы, слеты, конкурсы и пр.)»	Министерство образования и науки Пермского края	2014	2015	
		Министерство культуры, молодежной политики и массовых коммуникаций Пермского края	2014	2015	
		Администрация губернатора Пермского края	2014	2015	
		Министерство физической культуры, спорта и туризма Пермского края	2014	2015	
7.4	Основное мероприятие «Научно-исследовательская деятельность населения об исторических событиях, воспитание патриотических чувств к малой Родине»				
7.4.1	Мероприятие «Организация и проведение постоянных и временных выставок патриотической направленности, в том числе передвижных»	Агентство по делам архивов Пермского края	2014	2015	
7.4.2	Мероприятие «Подготовка и издание учебно-методических, информационных и периодических печатных изданий историко-краеведческой и патриотической направленности»	Агентство по делам архивов Пермского края	2014	2015	
7.4.3	Мероприятие «Увечивание выступлений ветеранов Великой Отечественной войны на электронных носителях»	Администрация губернатора Пермского края	2014	2015	
7.4.4	Мероприятие «Издание книг, посвященных исторической роли Пермского края, его жителей в Великой Отечественной войне и иных вооруженных конфликтах, сотрудничая с правоохранительных органов, погибшим при выполнении долга»	Администрация губернатора Пермского края	2014	2015	
7.4.5	Мероприятие «Организация мероприятий, посвященных историческим событиям, в том числе: снятию блокады Ленинграда, юбилею городов Пермского края и др.»	Администрация губернатора Пермского края	2014	2015	
7.4.6	Мероприятие «Организация конференций по патриотическому воспитанию»	Министерство общественной безопасности Пермского края	2014	2014	
7.4.7	Мероприятие «Проведение поисковых экспедиций в рамках Всероссийской «Вахты Памяти»	Администрация губернатора Пермского края	2014	2015	
7.4.8	Мероприятие «Организация и проведение краевых конкурсов, викторин и слетов краеведческой, исторической, патриотической направленности для детей и молодежи»	Администрация губернатора Пермского края	2014	2015	
7.5	Основное мероприятие «Меры по взаимодействию со средствами массовой информации, печати, кинематографа в сфере патриотического воспитания жителей Пермского края»				
7.5.1	Мероприятие «Изготовление и распространение документальных и игровых фильмов, направленных на воспитание нравственности и патриотизма»	Администрация губернатора Пермского края	2014	2015	
7.5.2	Мероприятие «Организация краевых медиаакций, направленных а воспитание патриотизма, развитие духовно-нравственных качеств и формирование положительного образа современника»	Администрация губернатора Пермского края	2014	2015	
7.5.3	Мероприятие «Разработка цикла теле-, радиопередач, цикла публикаций в средствах массовой информации, посвященных патриотическому воспитанию»	Администрация губернатора Пермского края	2014	2015	
7.5.4	Мероприятие «Создание и поддержка интернет-портала по патриотическому воспитанию для жителей Пермского края»	Администрация губернатора Пермского края	2014	2015	

1	2	3	4	5	6
7.5.5	Мероприятие «Организация межрегионального фестиваля теле-, радиопередач патриотической направленности «Щит России»	Администрация губернатора Пермского края	2014	2015	
7.6	Основное мероприятие «Подготовка жителей Пермского края к выполнению гражданского долга и конституционных обязанностей по защите Родины»	Администрация губернатора Пермского края			
7.6.1	Мероприятие «Организация и проведение военно-спортивных игр»	Администрация губернатора Пермского края	2014	2015	
7.6.2	Мероприятие «Организация и проведение краевого Дня призывника «Наша слава – Российской державе!»	Министерство культуры, молодежной политики и массовых коммуникаций Пермского края	2014	2015	
7.6.3	Мероприятие «Организация и проведение молодежного проекта «Письмо солдату»	Министерство культуры, молодежной политики и массовых коммуникаций Пермского края	2014	2015	
7.6.4	Мероприятие «Организация и проведение ежегодной патриотической акции «Неделя мужества» и проведение краевого праздника «День защитника Отечества»	Министерство общественной безопасности Пермского края, Министерство культуры, молодежной политики и массовых коммуникаций Пермского края	2014	2015	
7.6.5	Мероприятие «Организация и проведение региональной спартакиады допризывной молодежи, выезд на Всероссийскую спартакиаду»	Министерство культуры, молодежной политики и массовых коммуникаций Пермского края	2014	2015	
7.6.6	Мероприятие «Организация и проведение летних лагерей патриотической направленности для допризывной молодежи»	Министерство культуры, молодежной политики и массовых коммуникаций Пермского края	2014	2015	
7.6.7	Мероприятие «Учебно-полевые сборы старшекласников по предмету «Основы безопасности жизни»	Министерство образования и науки Пермского края	2014	2015	
7.6.8	Мероприятие «Помощь семьям погибших военнослужащих и сотрудников, погибших при выполнении долга, и увековечивание их памяти»	Администрация губернатора Пермского края	2014	2015	
7.7	Основное мероприятие «Мероприятия, направленные на формирование патриотизма у жителей Пермского края»	Администрация губернатора Пермского края			
7.7.1	Мероприятие «Мероприятия, посвященные празднованию Дня Победы»	Администрация губернатора Пермского края, Министерство культуры, молодежной политики и массовых коммуникаций Пермского края, Министерство образования и науки Пермского края	2014	2015	
7.7.2	Мероприятие «Организация и проведение молодежных акций, посвященных Победе в Великой Отечественной войне»	Министерство культуры, молодежной политики и массовых коммуникаций Пермского края	2014	2015	
7.7.3	Мероприятие «Организация поездок детей и молодежи по памятным местам и местам боевой славы Великой Отечественной войны»	Администрация губернатора Пермского края	2014	2015	
7.7.4	Мероприятие «Организация экскурсий для детей и молодежи по историческим и культурным местам, предприятиям и военным объектам Пермского края»	Администрация губернатора Пермского края	2014	2015	

1	2	3	4	5	6
7.7.5	Мероприятие «Изготовление, установка и реставрация памятников и мемориальных досок героям Великой Отечественной войны, иных вооруженных конфликтов, выдающимся жителям Пермского края и благоустройство прилегающих территорий и мест захоронения»	Администрация губернатора Пермского края	2014	2015	
7.7.6	Мероприятие «Проведение краевых акций, посвященных Дню Конституции, Дню Российского флага, Дню народного единства»	Администрация губернатора Пермского края	2014	2015	
7.7.7	Мероприятие «Всероссийская молодежная патриотическая акция «Георгиевская ленточка» под лозунгом «Мы помним, мы гордимся»	Администрация губернатора Пермского края	2014	2015	
7.7.8	Мероприятие «Краевой фестиваль, приуроченный ко дню Георгия Победоносца»	Администрация губернатора Пермского края	2014	2015	
7.7.9	Мероприятие «Организация и проведение конкурсов и фестивалей исполнителей патриотической песни»	Министерство культуры, молодежной политики и массовых коммуникаций Пермского края	2014	2015	
7.7.10	Мероприятие «Организация и проведение краевого конкурса на лучшее знание государственной символики России, Пермского края, истории Великой Отечественной войны»	Администрация губернатора Пермского края	2014	2015	
7.7.11	Мероприятие «Проведение международных и межрегиональных форумов патриотической направленности»	Администрация губернатора Пермского края	2014	2015	
7.7.12	Мероприятие «Организация авиашоу «Крылья Пермы»	Администрация губернатора Пермского края, Министерство культуры, молодежной политики и массовых коммуникаций Пермского края	2014	2015	
7.8	Основное мероприятие «Организация и проведение торжественных мероприятий ко Дню рождения Пермского края»	Администрация губернатора Пермского края	2014	2015	

Таблица 2

**ПЕРЕЧЕНЬ  
мероприятий государственной программы Пермского края  
«Обеспечение взаимодействия общества и власти» на 2016-2019 годы**

№ п/п	Наименование подпрограммы, основного мероприятия, мероприятия	Ответственный исполнитель, участники	Срок			Ожидаемый непосредственный результат (краткое описание)
			начала реализации	4	5	
1	2	3	4	5	6	
1	Подпрограмма «Реализация государственной национальной политики в Пермском крае»					

1	2	3	4	5	6
1.1	Основное мероприятие «Укрепление российского единства и этнокультурное развитие народов Пермского края»		2016	2019	
1.1.1	Мероприятие «Обеспечение деятельности (оказание услуг, выполнение работ) государственных учреждений (организаций)»	Министерство образования и науки Пермского края			
1.1.1.2	Мероприятие «Разработка, издание и внедрение в образовательную практику учебных материалов для образовательных организаций с этнокультурным компонентом национально-культурных организаций»		2016	2019	
1.1.1.3	Мероприятие «Организация и проведение олимпиад и конкурсов для детей, обучающихся в образовательных учреждениях с этнокультурным компонентом»				
1.1.2	Мероприятие «Обеспечение деятельности (оказание услуг, выполнение работ) государственных учреждений (организаций)»	Министерство культуры Пермского края			
1.1.2.1	Мероприятие «Проведение традиционных народных праздников, массовых мероприятий и культурных акций для народов Пермского края»		2016	2019	
1.1.2.2	Мероприятие «Приобретение и пошив костюмов для национальных творческих коллективов»				
1.1.2.3	Мероприятие «Организация гастролей и участие национальных коллективов в окружных, российских и международных фестивалях, смотрах, конкурсах»				
1.1.2.4	Мероприятие «Организация и проведение обучающих семинаров, курсов, конференций и других мероприятий для работников культуры в сфере национальной культуры»				
1.1.4	Мероприятие «Поддержка и развитие деятельности национальных общественных объединений»	Администрация губернатора Пермского края	2016	2019	
1.1.5	Мероприятие «Развитие национального книгоиздания»				
1.1.5.1	Мероприятие «Издание и экспертиза книг на национальных (нерусских) языках»	Администрация губернатора Пермского края	2016	2019	
1.1.5.2	Мероприятие «Издание и экспертиза книг о народах Пермского края, а также написанных представителями различных национальностей»				
1.1.6	Мероприятие «Поддержка и развитие национальных СМИ»				
1.1.6.1	Мероприятие «Издание и поддержка печатных и электронных СМИ на национальных языках и по национальной тематике»				
1.1.6.2	Мероприятие «Выпуск тематических интернет-, теле-, радиопрограмм на национальных языках и о народах Пермского края»				
1.1.6.3	Мероприятие «Администрирование сайта о народах Пермского края»				
1.1.7	Мероприятие «Содействие социальной адаптации этнических мигрантов»				
1.1.7.1	Мероприятие «Мероприятия с новыми этническими диаспорами»	Администрация губернатора Пермского края	2016	2019	
1.1.7.2	Мероприятие «Организация постоянно действующей приемной для мигрантов»				
1.1.8	Мероприятие «Развитие исследований национальных отношений»				
1.1.9	Мероприятие «Развитие позитивных межрегиональных и международных связей»	Администрация губернатора Пермского края	2016	2019	
1.1.9.1	Мероприятие «Мероприятия, направленные на гармонизацию межрегиональных отношений, профилактику этнического экстремизма и формирование толерантности, в том числе через субсидии НКО»				
1.1.9.2	Мероприятие «Участие делегаций Пермского края в межрегиональных, всероссийских и международных мероприятиях»				

Сохранение стабильной позитивной динамики этнополитической ситуации в Пермском крае, характеризующейся сохранением показателя доли населения, отмечающего отсутствие социальных конфликтов на почве межэтнических отношений.

Сохранение показателя доли граждан, удовлетворенных имеющимися возможностями реализации своих национальных потребностей.

Сохранение удельного веса вопросов межнациональных отношений в рейтинге проблем, беспокоящих население Пермского края.

Участие конструкторских региональных общественных национально-культурных организаций в реализации подпрограммы.

Реализация специализированных проектов по практическому применению достижений в области национального языкознания.

Увеличение количества грантов, выделенных на проекты по расширению сфер использования родного (нерусского) языка.

Плановая реализация культурно-массовых, издательских и информационных проектов в области просвещения и пропаганды культурного многообразия, этнокультурных ценностей, толерантных отношений, гражданской интеграции и патриотизма



1	2	3	4	5	6
1.1.10	Мероприятие «Проведение этнокультурных мероприятий в отношении коми-пермяцкого народа»	Министерство по делам Коми-Пермяцкого округа Пермского края	2016	2019	
1.1.11	Мероприятие «Поддержка муниципальных программ, направленных на укрепление гражданского единства и гармонизацию межнациональных отношений»	Администрация губернатора Пермского края	2016	2019	
1.1.12	Мероприятие «Поддержка муниципальных программ, направленных на содействие этнокультурному многообразию народов, проживающих в Пермском крае»	Администрация губернатора Пермского края	2016	2019	
2	Подпрограмма «Развитие государственно-конфессиональных отношений в Пермском крае»				
2.1	Основное мероприятие «Обеспечение развития государственно-конфессиональных отношений»	Администрация губернатора Пермского края	2016	2019	Показатель доли населения, отмечающего отсутствие социальных конфликтов на почве межрелигиозных отношений, 95-97 %. Показатель доли граждан, удовлетворенных имеющимися возможностями реализации своих религиозных потребностей, – 95-97 %. Участие не менее 6-7 конструктивных религиозных организаций в реализации подпрограммы. Реализация 3 специализированных проектов по развитию толерантных отношений в религиозной среде
2.1.1	Мероприятие «Возмещение затрат на ремонтные и ремонтно-реставрационные работы культовых зданий и сооружений»	Администрация губернатора Пермского края	2016	2019	
2.1.2	Мероприятие «Развитие позитивных межконфессиональных отношений и поддержка социально значимых профессиональных проектов»		2016	2019	
2.1.2.5	Мероприятие «Проведение научных и социально значимых мероприятий в религиозной среде (научных исследований, научно-практических конференций, семинаров, круглых столов, социально значимых акций)»	Администрация губернатора Пермского края	2016	2019	
2.1.2.6	Мероприятие «Издание совместно с религиозными объединениями и организациями книг, брошюр и другой литературы»	Администрация губернатора Пермского края	2016	2019	
3	Подпрограмма «Развитие политической и правовой культуры населения Пермского края»				
3.1	Основное мероприятие «Обеспечение развития политической и правовой культуры»	Избирательная комиссия Пермского края, Администрация губернатора Пермского края	2016	2019	Обеспечение политической стабильности и позитивного развития политических процессов. Повышение политической осведомленности граждан. Обеспечение возможностей удовлетворения политических потребностей и реализации политических прав
3.1.1	Мероприятие «Содействие развитию политической и правовой культуры избирателей»	Избирательная комиссия Пермского края	2016	2019	
3.1.2	Мероприятие «Обеспечение условий для реализации деятельности по развитию политической и правовой культуры»	Администрация губернатора Пермского края	2016	2019	
4	Подпрограмма «Мониторинг общественного мнения»				
4.1	Основное мероприятие «Мониторинговые исследования»	Администрация губернатора Пермского края	2016	2019	Количество управленческих инструментов, подготовленных на основе анализа
4.1.1	Мероприятие «Краевой социологический мониторинг»	Администрация губернатора Пермского края	2016	2019	
4.1.2	Мероприятие «Экспертно-аналитические работы»	Администрация губернатора Пермского края	2016	2019	
5	Подпрограмма «Развитие информационного партнерства исполнительных органов государственной власти Пермского края со средствами массовой информации»				

1	2	3	4	5	6
5.1	Основное мероприятие «Обеспечение информирования населения Пермского края о деятельности губернатора, председателя и членов Правительства Пермского края, органов исполнительной власти Пермского края, политических партий, представленных в Законодательном Собрании Пермского края»	Администрация губернатора Пермского края	2016	2019	Рост уровня осведомленности (информированности) населения Пермского края о результатах деятельности органов власти Пермского края. Рост охвата аудитории: Среднеразовый тираж газет. Город Пермь. Города и районы Пермского края (кроме города Перми). Среднесуточный охват аудитории телеканалов городов и районов Пермского края (кроме города Перми). Рост количества реализуемых совместно с исполнительными органами государственной власти Пермского края информационных проектов
5.1.1	Мероприятие «Обеспечение информационного партнерства»	Администрация губернатора Пермского края	2016	2019	
5.1.2	Мероприятие «Обеспечение равенства политических партий, представленных в Законодательном Собрании Пермского края, при освещении их деятельности телеканалом и радиоканалом Пермского края»	Администрация губернатора Пермского края	2016	2019	
5.1.3	Мероприятие «Информационное освещение деятельности государственных органов Пермского края (в том числе органов государственной власти Пермского края)»	Администрация губернатора Пермского края	2017	2019	
6	Подпрограмма «Государственная поддержка социально ориентированных некоммерческих организаций»				
6.1	Основное мероприятие «Содействие в развитии социально ориентированных некоммерческих организаций»		2016	2019	
6.1.1	Мероприятие «Оказание материальной и финансовой поддержки СО НКО»		2016	2019	
6.1.1.1	Мероприятие «Предоставление краевых грантов СО НКО на реализацию социальных проектов по итогам конкурсов социальных и гражданских инициатив»	Администрация губернатора Пермского края	2016	2019	Рост числа СО НКО, работающих в социальной сфере на территории Пермского края, и объемов выполненных ими работ, услуг. Рост числа муниципальных образований Пермского края, в которых реализуются проекты СО НКО. Рост числа муниципальных программ поддержки СО НКО, разработанных и реализованных с учетом местных социально-экономических, экологических, культурных и других особенностей
6.1.1.2	Мероприятие «Предоставление субсидий СО НКО ветеранов ВОВ, боевых действий и ликвидации чрезвычайных ситуаций»	Администрация губернатора Пермского края	2016	2019	
6.1.1.3	Мероприятие «Проведение мероприятий по содействию ветеранскому движению»	Администрация губернатора Пермского края	2016	2016	
6.1.1.5	Мероприятие «Предоставление субсидий СО НКО на организацию и проведение социально значимых мероприятий»	Администрация губернатора Пермского края	2016	2019	
6.1.1.6	Мероприятие «Проведение мероприятий по поддержке и развитию других общественных организаций в Пермском крае»	Администрация губернатора Пермского края	2016	2019	
6.1.2	Мероприятие «Содействие формированию информационного пространства, способствующего развитию гражданских инициатив, в том числе информационная поддержка социально ориентированных некоммерческих организаций»	Администрация губернатора Пермского края	2016	2019	Снижение потенциала общественного протеста и уровня социальной напряженности. Рост числа публикаций в средствах массовой информации Пермского края, посвященных проблемам развития и деятельности СО НКО. Рост числа СО НКО, предоставляющих публичные отчеты населению
6.1.2.1	Мероприятие «Организация и проведение серии лекций и круглых столов и конференций, общественных слушаний, семинаров, курсов, в том числе мероприятий, посвященных Дню памяти жертв политических репрессий»	Администрация губернатора Пермского края	2016	2019	
6.1.2.2	Мероприятие «Подготовка, издание и распространение книг, сборников материалов, брошюр, журналов, аудио- и видеопродуccion и других изданий информационного и справочного характера, в том числе электронной Книги памяти репрессированных»	Администрация губернатора Пермского края	2016	2019	
6.1.2.3	Мероприятие «Организация в г. Перми ежегодного Пермского общественного форума»	Администрация губернатора Пермского края	2016	2019	

1	2	3	4	5	6
6.1.3	Мероприятие «Информационная поддержка в области подготовки, переподготовки и повышения квалификации работников социально ориентированных некоммерческих организаций, органов государственной власти, местного самоуправления и организаций»	Администрация губернатора Пермского края	2016	2019	Увеличение численности работников (без внешних совместителей) СО НКО, участвующих в реализации социально значимых программ и проектов, выполнении работ и оказании услуг в социальной сфере.
6.1.3.1	Мероприятие «Обеспечение реализации конкурсов, в том числе экспертизы проектов, заявок, социальных инновационных услуг, поступивших на конкурсы, и оценки эффективности результатов их реализации»	Администрация губернатора Пермского края	2016	2019	Рост профессионального уровня сотрудников СО НКО, а также сотрудников органов государственной власти и местного самоуправления, работающих в сфере поддержки гражданских инициатив
6.1.3.2	Мероприятие «Создание проектного офиса подпрограммы «Государственная поддержка СО НКО» (создание, техническое сопровождение и наполнение единого информационного сайта)»	Администрация губернатора Пермского края	2016	2016	
7	Подпрограмма «Патриотическое воспитание жителей Пермского края»				<p>Увеличение доли жителей Пермского края, участвующих в мероприятиях по патриотическому воспитанию, по отношению к общему числу жителей Пермского края до 55 %.</p> <p>Увеличение количества специалистов в области патриотического воспитания, подготовляемых ежегодно в рамках подпрограммы в соответствии с сертификатом, до 500 человек (результат указан за весь период реализации подпрограммы).</p> <p>Увеличение доли детей и молодежи Пермского края, охваченных общественными объединениями (клубами, центрами и т.д., ведущими работу по патриотическому воспитанию населения), принимающих участие в реализации подпрограммы, жителей Пермского края, от общего числа детей и молодежи Пермского края до 17,5 %.</p> <p>Увеличение количества проводимых выставок патриотической направленности до 3 в 2017 году.</p> <p>Увеличение количества человек, посетивших выставки патриотической направленности, проводимые в течение года, до 520 тыс. чел. В 2017 году.</p> <p>Увеличение количества телевизионных и радиопередач, документальных и игровых фильмов, публикаций в средствах массовой информации и в информационно-телекоммуникационной сети «Интернет» по теме патриотического воспитания в рамках подпрограммы до 80 единиц (результат указан за весь период реализации подпрограммы).</p> <p>Увеличение количества научно-исследовательских публикаций патриотической, исторической и краеведческой направленности, созданных в рамках подпрограммы, до 60 единиц (результат указан за весь период реализации подпрограммы). Увеличение количества некоммерческих организаций, учрежденных культуры и образования, в которых была модернизирована материальная база патриотического воспитания в рамках реализации подпрограммы, до 10 единиц (результат указан за весь период реализации подпрограммы).</p> <p>Увеличение доли жителей Пермского края, положительно оценивающих мероприятия, реализуемые в рамках подпрограммы, до 60 %.</p> <p>Увеличение доли жителей Пермского края, испытывающих чувство гордости по отношению к символам Российской Федерации и Пермского края, на 5% ежегодно.</p> <p>Увеличение доли жителей Пермского края, для которых приоритетными являются любовь к Отечеству, содействие всестороннему развитию Родины и уважение истории и культурных традиций страны и края, на 5 % ежегодно.</p> <p>Увеличение доли жителей Пермского края, участвующих в общественной жизни Пермского края, на 5 % ежегодно</p>
7.1	Основное мероприятие «Государственная поддержка патриотического воспитания и формирование патриотизма у жителей Пермского края»		2016	2019	

1	2	3	4	5	6
7.1.1	Мероприятие «Меры по совершенствованию материально-технической базы учреждений и организаций, занимающихся патриотическим воспитанием»		2016	2019	
7.1.1.1	Мероприятие «Улучшение материально-технической базы общественных организаций, учреждений системы культуры, занимающихся патриотическим воспитанием»	Администрация губернатора Пермского края	2016	2016	
7.1.1.2	Мероприятие «Развитие системы и совершенствование материально-технической базы кадетских классов в общеобразовательных организациях и кадетских корпусах Пермского края»	Министерство образования и науки Пермского края	2016	2019	
7.1.2	Мероприятие «Меры по повышению профессионализма организаторов и специалистов патриотического воспитания»		2016	2019	
7.1.2.3	Мероприятие «Организация образовательных мероприятий и дискуссионных площадок с участием выдающихся жителей Пермского края в сфере патриотического воспитания»	Министерство образования и науки Пермского края Администрация губернатора Пермского края	2016	2019	
7.1.3	Мероприятие «Меры по организационно-методической поддержке мероприятий и координации действий органов государственной власти, общественных организаций, учреждений системы образования и культуры, иных субъектов патриотического воспитания в сфере патриотического воспитания»	Администрация губернатора Пермского края	2016	2019	
7.1.3.1	Мероприятие «Организация и проведение мониторинга эффективности реализации Программы»	Администрация губернатора Пермского края	2016	2019	
7.1.3.2	Мероприятие «Функционирование проектного офиса по реализации подпрограммы»	Администрация губернатора Пермского края	2016	2019	
7.1.3.4	Мероприятие «Разработка и изготовление сувенирной продукции патриотического воспитания для распространения в дни государственных праздников»	Администрация губернатора Пермского края	2016	2019	
7.1.4	Мероприятие «Научно-исследовательская деятельность и информирование населения об исторических событиях, воспитание патриотических чувств к малой Родине»		2016	2019	
7.1.4.1	Мероприятие «Организация и проведение постоянных и временных выставок патриотической направленности, в том числе передвижных»	Агентство по делам архивов Пермского края	2016	2019	
7.1.4.3	Мероприятие «Увечивание выступлений ветеранов Великой Отечественной войны на электронных носителях»	Администрация губернатора Пермского края	2016	2019	
7.1.4.4	Мероприятие «Издание книг, посвященных исторической роли Пермского края, его жителей в Великой Отечественной войне и иных вооруженных конфликтах, сотрудникам правоохранительных органов, погибшим при выполнении долга»	Администрация губернатора Пермского края	2016	2019	
7.1.4.6	Мероприятие «Организация конференций по патриотическому воспитанию»	Администрация губернатора Пермского края	2016	2019	
7.1.5	Мероприятие «Меры по взаимодействию со средствами массовой информации, печати, кинематографа в сфере патриотического воспитания жителей Пермского края»		2016	2019	
7.1.5.2	Мероприятие «Организация краевых медиаакций, направленных на воспитание патриотизма, развитие духовно-нравственных качеств и формирование положительного образа современника»	Администрация губернатора Пермского края	2016	2016	
7.1.5.3	Мероприятие «Разработка цикла теле-, радиопередач, цикла публикаций в средствах массовой информации, посвященных патриотическому воспитанию»	Администрация губернатора Пермского края	2016	2016	
7.1.5.5	Мероприятие «Организация межрегионального фестиваля теле-, радиопередач патриотической направленности «Щит России»	Администрация губернатора Пермского края	2016	2019	

1	2	3	4	5	6
7.1.6	Мероприятие «Подготовка жителей Пермского края к выполнению гражданского долга и конституционных обязанностей по защите Родины»		2016	2019	
7.1.6.1	Мероприятие «Организация и проведение военно-спортивных игр»	Администрация губернатора Пермского края	2016	2019	
7.1.6.7	Мероприятие «Учебно-полевые сборы старшеклассников по предмету «Основы безопасности жизни»	Министерство образования и науки Пермского края	2016	2019	
7.1.6.8	Мероприятие «Помощь семьям погибших военнослужащих и сотрудников, погибших при выполнении долга, и увековечивание их памяти»	Администрация губернатора Пермского края	2016	2016	
7.1.7	Мероприятие «Мероприятия, направленные на формирование патриотизма у жителей Пермского края»		2016	2016	
7.1.7.1	Мероприятие «Мероприятия, посвященные празднованию Дня Победы»	Администрация губернатора Пермского края, Министерство образования и науки Пермского края	2016	2016	
7.1.7.3	Мероприятие «Организация поездок детей и молодежи по памятным местам и местам боевой славы Великой Отечественной войны»	Администрация губернатора Пермского края	2016	2016	
7.1.7.4	Мероприятие «Организация экскурсий для детей и молодежи по историческим и культурным местам, предприятиям и военным объектам Пермского края»	Администрация губернатора Пермского края	2016	2016	
7.1.7.5	Мероприятие «Изготовление, установка и реставрация памятных и мемориальных досок героям Великой Отечественной войны, иных вооруженных конфликтов, выдающимся жителям Пермского края и благоустройство прилегающих территорий и мест захоронения»	Администрация губернатора Пермского края	2016	2016	
7.1.7.6	Мероприятие «Проведение краевых акций, посвященных Дню Конституции, Дню Российского флага, Дню народного единства»	Администрация губернатора Пермского края	2016	2016	
7.1.7.7	Мероприятие «Проведение международных и межрегиональных форумов патриотической направленности»	Администрация губернатора Пермского края	2016	2016	
7.1.8	Мероприятие «Организация и проведение торжественных мероприятий ко Дню рождения Пермского края»	Администрация губернатора Пермского края	2016	2016	
7.1.9	Мероприятие «Обеспечение деятельности (оказание услуг, выполнение работ) государственных учреждений (организаций)»	Министерство культуры Пермского края	2016	2019	
7.1.9.1	Мероприятие «Улучшение материально-технической базы общественных организаций, учреждений системы культуры, занимающихся патриотическим воспитанием»	Министерство культуры Пермского края	2016	2016	
7.1.9.2	Мероприятие «Организация и проведение ежегодных краевых курсов патриотических общественных организаций Пермского края на лучшую организацию работы по духовно-нравственному и военно-спортивному воспитанию»	Министерство культуры Пермского края	2016	2019	
7.1.9.3	Мероприятие «Организация и проведение краевого Дня призванного «Наша слава – Российская держава!»	Министерство культуры Пермского края	2016	2019	
7.1.9.4	Мероприятие «Организация и проведение молодежного проекта «Письмо солдату»	Министерство культуры Пермского края	2016	2019	
7.1.9.5	Мероприятие «Организация и проведение ежегодной патриотической акции «Неделя мужества» и проведение краевого праздника «День защитника Отечества»	Министерство культуры Пермского края	2016	2019	
7.1.9.6	Мероприятие «Организация и проведение региональной спартакиады допризывной молодежи, выезд на Всероссийскую спартакиаду»	Министерство культуры Пермского края	2016	2019	
7.1.9.7	Мероприятие «Организация и проведение летних лагерей патриотической направленности для допризывной молодежи»	Министерство культуры Пермского края	2016	2016	

1	2	3	4	5	6
7.1.9.9	Мероприятие «Организация и проведение молодежных акций, посвященных Победе в Великой Отечественной войне»	Министерство культуры Пермского края	2016	2019	
7.1.9.10	Мероприятие «Организация и проведение конкурсов и фестивалей исполнителей патриотической песни»	Министерство культуры Пермского края	2016	2019	
7.1.7.11	Мероприятие «Организация авиашоу «Крылья Пармы»	Министерство культуры Пермского края	2016	2019	
7.1.7.12	Мероприятие «Оказание государственных услуг (выполнение работ) в области патриотического воспитания»	Министерство культуры Пермского края	2017	2019	

Приложение 2  
к государственной программе  
Пермского края «Обеспечение  
взаимодействия общества и власти»

### ПАСПОРТ ПОДПРОГРАММЫ 1 «Реализация государственной национальной политики в Пермском крае»

Ответственный исполнитель подпрограммы	Администрация губернатора Пермского края							
Участники подпрограммы	Администрация губернатора Пермского края; Министерство образования и науки Пермского края; Министерство культуры Пермского края; Министерство физической культуры, спорта и туризма Пермского края; Министерство по делам Коми-Пермяцкого округа Пермского края							
Программно-целевые инструменты подпрограммы	Отсутствуют							
Цели подпрограммы	Укрепление единства многонационального народа Российской Федерации (российской нации), проживающего в Пермском крае. Обеспечение реализации федеральной целевой подпрограммы «Укрепление единства российской нации и этнокультурное развитие народов России (2014-2020 годы)», утвержденной постановлением Правительства Российской Федерации от 20 августа 2013 г. № 718 «О федеральной целевой программе «Укрепление единства российской нации и этнокультурное развитие народов России (2014-2020 годы)».							
Задачи подпрограммы	Содействие укреплению гражданского единства и гармонизации межнациональных отношений. Содействие этнокультурному многообразию народов России. Объединение усилий всех звеньев системы власти, научных, образовательных, культурных учреждений, творческих коллективов, учреждений физической культуры и спорта, общественных национальных и других объединений для обеспечения стабильного позитивного развития сферы межэтнических отношений в Пермском крае							
Ожидаемые результаты реализации подпрограммы	Доля граждан, положительно оценивающих состояние межнациональных отношений, в общем количестве граждан Российской Федерации, проживающих в Пермском крае, составит 62 %; уровень толерантного отношения к представителям другой национальности составит 82 %; численность участников мероприятий различного уровня, направленных на этнокультурное развитие и поддержку языкового многообразия, составит 150 тыс. человек							
Этапы и сроки реализации подпрограммы	Подпрограмма рассчитана на период с 2014 по 2019 год. Подпрограмма не имеет строгой разбивки на этапы, мероприятия реализуются на протяжении всего срока реализации Программы							
Целевые показатели подпрограммы	№ п/п	Плановое значение целевого показателя						
		Ед. изм.	2014	2015	2016	2017	2018	2019
		На начало реализации Программы						
	1	Доля граждан, положительно оценивающих состояние межнациональных отношений, в общем количестве граждан Российской Федерации, проживающих в Пермском крае	54	56	58	60	62	62
		%	Данные отсутствуют					



	Уровень толерантного отношения к представителям другой национальности	%	75	76	78	80	82	82	82								
										2014	2015	2016	2017	2018	2019	Итого	
2	Численность участников мероприятий различного уровня, направленных на этнокультурное развитие и поддержку языкового многообразия	чел.	90	110	130	150	150	150	150								
										Расходы (тыс. руб.)	2014	2015	2016	2017	2018	2019	Итого
3	Источники финансирования																
										всего, в том числе:	68828,9	62797,6	35800,1	33800,1	33800,1	33800,1	268826,9
										краевой бюджет	46574,2	33800,1	35800,1	33800,1	33800,1	33800,1	217574,7
										федеральный бюджет	22254,7	1335,0	-	-	-	-	23589,7
	местный бюджет	-	27662,5	-	-	-	-	27662,5									
	внебюджетные	-	-	-	-	-	-	-									

Приложение 3  
к государственной программе  
Пермского края «Обеспечение  
взаимодействия общества и власти»

### ПАСПОРТ ПОДПРОГРАММЫ 2 «Развитие государственно-конфессиональных отношений в Пермском крае»

Ответственный исполнитель подпрограммы	Администрация губернатора Пермского края										
Участники подпрограммы	Отсутствуют										
Программно-целевые интрузменты подпрограммы	Отсутствуют										
Цель подпрограммы	Объединение усилий всех звеньев системы власти, религиозных объединений и организаций, научных организаций и верующих граждан для обеспечения стабильного позитивного развития сферы межрелигиозных отношений в Пермском крае										
Задачи подпрограммы	Сохранение культурного наследия народов Пермского края. Создание условий и оказание финансовой, организационной и иной помощи религиозным объединениям и организациям для сохранения памятников истории, архитектуры и градостроительства культового назначения. Мониторинг конфессиональной ситуации и деятельности новых культов в Пермском крае. Проведение научно-практических конференций, семинаров и других мероприятий по развитию толерантных отношений в религиозной среде. Проведение совместно с религиозными объединениями социально значимых акций. Проведение совместно с религиозными организациями мероприятиями, связанных с осуществлением религиозными организациями издательской деятельности и распространением социальной рекламы										
Ожидаемые результаты реализации подпрограммы	Сохранение стабильной позитивной динамики конфессиональной ситуации в Пермском крае, характеризующейся сохранением показателя доли населения (97%), отмечающего отсутствие социальных конфликтов на почве межрелигиозных отношений. Сохранение показателя доли граждан (95%), удовлетворенных имеющимися возможностями реализации своих религиозных потребностей. Реализация специализированных проектов по практическому применению достижений в сфере строительства, реставрации и проведения ремонтных и ремонтно-реставрационных работ культовых зданий и сооружений. Реализация историко-культурных, издательских и информационных проектов в области просвещения и пропаганды толерантных отношений, гражданской интеграции и патриотизма										
Этапы и сроки реализации подпрограммы	Подпрограмма рассчитана на период с 2014 по 2019 год. Подпрограмма не имеет строгой разбивки на этапы, мероприятия реализуются на протяжении всего срока реализации Программы										
Целевые показатели подпрограммы	№ п/п	Наименование показателя	Плановое значение целевого показателя							Ед. изм.	2019
			2014	2015	2016	2017	2018	2019			
	1	Доля граждан, отмечающих отсутствие социальных конфликтов на почве межрелигиозных отношений	94-96	95-97	95-97	96-97	96-97	96-97	%	96-97	



Целевые показатели подпрограммы	№ п/п	Наименование показателя	Ед. изм.	Плановое значение целевого показателя							
				На начало реализации Программы	2014	2015	2016	2017	2018	2019	
				2014	2015	2016	2017	2018	2019	Итого	
	1	Доля граждан, оценивающих политическую ситуацию в Пермском крае как стабильную или спокойную	%	65	62-65	63-65	64-65	65-66	66-67	67-68	
		Источники финансирования		Расходы (тыс. руб.)							
		Всего, в том числе:									
		краевой бюджет	2940,00	2352,0	2680,0	2680,0	2680,0	2680,0	2680,0	2680,0	16012,0
		федеральный бюджет	2940,00	2352,0	2680,0	2680,0	2680,0	2680,0	2680,0	2680,0	16012,0
		местный бюджет	-	-	-	-	-	-	-	-	-
		внебюджетные	-	-	-	-	-	-	-	-	-

Приложение 5  
к государственной программе  
Пермского края «Обеспечение  
взаимодействия общества и власти»

#### ПАСПОРТ ПОДПРОГРАММЫ 4 «Мониторинг общественного мнения»

Ответственный исполнитель подпрограммы	Администрация губернатора Пермского края										
Участники подпрограммы	Отсутствуют										
Программно-целевые инструменты подпрограммы	Отсутствуют										
Цели подпрограммы	Получение глубокого, содержательного, системного представления об общественном мнении жителей Пермского края, определяющем эффективность деятельности органов государственной власти и местного самоуправления. Оценка и диагностика тенденций развития общественно-политических процессов в регионе, прогнозирование динамики общественно-политической ситуации в регионе. Оценка планируемых и принятых управленческих решений										
Задачи подпрограммы	Систематическое отслеживание и оценка динамики общественного мнения по направлениям развития общественно-политических и социально-экономических процессов в Пермском крае. Анализ динамики общественного мнения по направлениям развития общественно-политических и социально-экономических процессов в Пермском крае. Прогнозирование тенденций развития общественного мнения по направлениям развития общественно-политических и социально-экономических процессов в Пермском крае. Мониторинг, диагностирование и прогнозирование электоральных настроений различных социальных групп										
Ожидаемые результаты реализации подпрограммы	Оценка методами общественного мнения основных управленческих решений. Социологический мониторинг является неотъемлемым инструментом для решения управленческих задач										
Этапы и сроки реализации подпрограммы	Подпрограмма рассчитана на период с 2014 по 2019 год. Подпрограмма не имеет строгой разбивки на этапы, мероприятия реализуются на протяжении всего срока реализации Программы										
Целевые показатели подпрограммы	№ п/п	Наименование показателя	Ед. изм.	Плановое значение целевого показателя							
				На начало реализации Программы	2014	2015	2016	2017	2018	2019	
	1	Количество аналитических материалов на основе результатов опросов общественного мнения, подготовленных с целью принятия управленческих решений	Ед.	250	250-260	250-270	250-270	260-270	260-270	260-270	260-270

Источники финансирования	Расходы (тыс. руб.)							Итого
	2014	2015	2016	2017	2018	2019	2019	
Объемы и источники финансирования подпрограммы	27219,1	19493,7	17493,7	18645,7	18983,1	18983,1	120818,4	
Всего, в том числе:	27219,1	19493,7	17493,7	18645,7	18983,1	18983,1	120818,4	
краевой бюджет	-	-	-	-	-	-	-	
федеральный бюджет	-	-	-	-	-	-	-	
местный бюджет	-	-	-	-	-	-	-	
внебюджетные	-	-	-	-	-	-	-	

Приложение 6  
к государственной программе  
Пермского края «Обеспечение  
взаимодействия общества и власти»

**ПАСПОРТ ПОДПРОГРАММЫ 5  
«Развитие информационного партнерства исполнительных органов государственной власти  
Пермского края со средствами массовой информации»**

Ответственный исполнитель подпрограммы	Администрация губернатора Пермского края								
Участники подпрограммы	Отсутствуют								
Программно-целевые инструменты подпрограммы	Отсутствуют								
Цель подпрограммы	Повышение информированности населения Пермского края о приоритетных направлениях социально-экономического развития Пермского края								
Задачи подпрограммы	Организация широкого освещения в СМИ процессов модернизации в экономике и социальной сфере Пермского края, создание условий для формирования привлекательного имиджа региона. Развитие партнерских отношений исполнительных органов государственной власти Пермского края со СМИ. Организация консультирования представителей СМИ региона по вопросам информационного сопровождения решения значимых вопросов, информирования о деятельности исполнительных органов государственной власти Пермского края, участия и роли СМИ в социально-экономическом развитии Пермского края								
Ожидаемые результаты реализации подпрограммы	1. Рост уровня осведомленности (информированности) населения Пермского края о результатах деятельности органов власти Пермского края. 2. Рост охвата аудитории: 2.1. увеличение количества печатных СМИ, вовлеченных в Программу; 2.1.1. город Пермь; 2.1.2. города и районы Пермского края (кроме города Перми); 2.2. среднесуточный охват аудитории телеканалов городов и районов Пермского края (кроме города Перми); 3. Рост количества реализуемых совместно с исполнительными органами государственной власти Пермского края информационных проектов								
Этапы и сроки реализации подпрограммы	Подпрограмма рассчитана на период с 2014 по 2019 год. Подпрограмма не имеет строгой разбивки на этапы, мероприятия реализуются на протяжении всего срока реализации Программы								
Целевые показатели подпрограммы	№ п/п	Наименование показателя	Плановое значение целевого показателя					2019	
			Ед. изм.	На начало реализации Программы	2014	2015	2016		2017
	1	Уровень осведомленности (информированности) населения Пермского края о результатах деятельности органов власти Пермского края	%	45	48	51	55	55	55
	2	Количество информационных проектов, реализуемых Администрацией губернатора Пермского края совместно с органами государственной власти Пермского края	Ед.	1	2	3	3	3	3

Источники финансирования	Расходы (тыс. руб.)							Итого
	2014	2015	2016	2017	2018	2019	2019	
Объемы и источники финансирования подпрограммы	Всего, в том числе:	90808,8	90890,1	90890,1	90379,5	90890,1	90890,1	544748,7
	краевой бюджет	90808,8	90890,1	90890,1	90379,5	90890,1	90890,1	544748,7
	федеральный бюджет	-	-	-	-	-	-	-
	местный бюджет	-	-	-	-	-	-	-
	внебюджетные	-	-	-	-	-	-	-

Приложение 7  
к государственной программе  
Пермского края «Обеспечение  
взаимодействия общества и власти»

### ПАСПОРТ ПОДПРОГРАММЫ 6 «Государственная поддержка социально ориентированных некоммерческих организаций»

Ответственный исполнитель подпрограммы	Администрация губернатора Пермского края
Участники подпрограммы	Отсутствуют
Программно-целевые инструменты подпрограммы	Отсутствуют
Цель подпрограммы	Создание условий для внедрения социальных моделей и технологий поддержки СО НКО с целью эффективного использования их возможностей в решении задач социально-экономического и общественного развития Пермского края
Задачи подпрограммы	<p>Совершенствование нормативно-правовой базы в сфере деятельности СО НКО Пермского края и взаимодействия с органами государственной власти и местного самоуправления.</p> <p>Проведение исследовательских работ в сфере деятельности СО НКО Пермского края.</p> <p>Формирование эффективных механизмов предоставления финансовой, имущественной, информационной, консультационной и иной поддержки СО НКО на региональном, муниципальном уровнях.</p> <p>Предоставление государственной поддержки проектов и программ, реализуемых СО НКО.</p> <p>Увеличение количества целевых муниципальных программ поддержки СО НКО.</p> <p>Увеличение числа СО НКО, реализующих свою деятельность на поселенческом и муниципальном уровнях.</p> <p>Увеличение доли внебюджетных средств в общем объеме средств, направленных на поддержку социально ориентированных некоммерческих организаций.</p> <p>Обеспечение условий увеличения объемов, расширения видов и повышения качества услуг, предоставляемых СО НКО.</p> <p>Обеспечение условий для создания новых рабочих мест в некоммерческом секторе экономики.</p> <p>Увеличение доли СО НКО, работающих в сфере социальной предпринимательства.</p> <p>Повышение уровня доверия населения к деятельности СО НКО</p> <p>Увеличение доли представителей СО НКО в работе экспертных, наблюдательных, попечительских и других коллегиальных органов при органах государственной власти и местного самоуправления Пермского края.</p> <p>Обеспечение прозрачности деятельности СО НКО</p>
Ожидаемые результаты реализации подпрограммы	<ol style="list-style-type: none"> <li>1. Снижение уровня общественного протеста и степени социальной напряженности.</li> <li>2. Рост числа муниципальных программ поддержки СО НКО, разработанных и реализованных с учетом местных социально-экономических, экологических, культурных и других особенностей.</li> <li>3. Рост числа СО НКО, реализующих подпрограммы и проекты на поселенческом и муниципальном уровнях.</li> <li>4. Увеличение доли СО НКО, реализующих социально значимые программы и проекты при поддержке органов государственной власти Пермского края и Российской Федерации.</li> <li>5. Рост числа муниципальных образований в Пермском крае, в которых реализуются проекты СО НКО, получившие государственную поддержку.</li> <li>6. Увеличение численности работников (без внешних совместителей) СО НКО, участвующих в реализации социально значимых программ и проектов, выполнении работ и оказании услуг в социальной сфере при поддержке органов государственной власти Пермского края.</li> <li>7. Рост профессионального уровня сотрудников СО НКО, а также сотрудников органов государственной власти и местного самоуправления, коммерческих компаний, работающих в сфере поддержки гражданских инициатив.</li> <li>8. Рост доли привлеченных к деятельности СО НКО представителей местного сообщества.</li> <li>9. Рост числа волонтеров и добровольцев, взаимодействующих с СО НКО.</li> <li>10. Рост числа публикаций в средствах массовой информации Пермского края, посвященных проблемам развития и деятельности СО НКО.</li> <li>11. Рост числа сайтов СО НКО и страниц о деятельности СО НКО на сайтах муниципальных образований Пермского края.</li> <li>12. Рост числа СО НКО, представляющих публичные отчеты населению.</li> <li>13. Рост числа СО НКО, работающих в социальной сфере на территории Пермского края, посвященных проблемам развития и деятельности СО НКО.</li> <li>14. Рост числа компаний, реализующих программы корпоративной социальной ответственности.</li> <li>15. Увеличение объема средств, привлеченных из внебюджетных источников к реализации программ и проектов СО НКО.</li> <li>16. Увеличение доли средств, направленных на поддержку СО НКО, от общего объема средств бюджета Пермского края.</li> <li>17. Рост числа СО НКО, внесенных в реестр социально ориентированных некоммерческих организаций Пермского края – получателей государственной поддержки.</li> <li>18. Увеличение доли представителей СО НКО в работе экспертных, наблюдательных, попечительских и других коллегиальных органов при органах государственной власти и местного самоуправления Пермского края, а также учреждений Пермского края</li> </ol>



Этапы и сроки реализации подпрограммы	№ п/п	Наименование показателя	Ед. изм.	Плановое значение целевого показателя							
				На начало реализации Программы	2014	2015	2016	2017	2018	2019	Итого
Целевые показатели подпрограммы	1	Количество социально ориентированных некоммерческих организаций, работающих в социальной сфере	Ед.	760	785	810	835	860	870	880	
	2	Количество СО НКО, представляющих публичные отчеты населению	Ед.	0	80	160	240	320	330	340	
Объемы и источники финансирования подпрограммы	Источники финансирования				Расходы (тыс. руб.)						
	2014				2015	2016	2017	2018	2019		
	67807,5				40361,3	39561,3	46366,3	46366,3	46366,3	46366,3	286829,0
	48194,5				40361,3	39561,3	46366,3	46366,3	46366,3	46366,3	267216,0
	19613,0				-	-	-	-	-	-	19613,0
местный бюджет				-	-	-	-	-	-	-	-
внебюджетные				-	-	-	-	-	-	-	-

Приложение 8  
к государственной программе  
Пермского края «Обеспечение  
взаимодействия общества и власти»

### ПАСПОРТ ПОДПРОГРАММЫ 7 «Патриотическое воспитание жителей Пермского края»

Ответственный исполнитель подпрограммы	Администрация губернатора Пермского края
Участники подпрограммы	Администрация губернатора Пермского края, Министерство культуры Пермского края, Министерство образования и науки Пермского края, Министерство физической культуры, спорта и туризма Пермского края, Агентство по делам архивов Пермского края
Программно-целевые инструменты подпрограммы	Отсутствуют
Цели подпрограммы	Основная цель подпрограммы патриотического воспитания – создание координированной системы действий органов государственной власти, общественных организаций, учреждений системы образования и культуры, иных субъектов патриотического воспитания по формированию у жителей Пермского края гражданской позиции, нравственных взглядов, содержанием которых является любовь к Отечеству, уважение истории и культурных особенностей Родины, готовности к выполнению гражданского долга и конституционных обязанностей по защите Родины
Задачи подпрограммы	Координация действий органов государственной власти, общественных организаций, учреждений системы образования и культуры, иных субъектов патриотического воспитания в сфере патриотического воспитания. Организация и проведение мероприятий, направленных на формирование патриотизма у жителей Пермского края к выполнению гражданского долга и конституционных обязанностей по защите Родины. Обеспечение организационно-методической поддержки мероприятий. Повышение профессионализма организаторов и специалистов патриотического воспитания. Совершенствование материально-технической базы учреждений и организаций, занимающихся патриотическим воспитанием. Организация активного взаимодействия со средствами массовой информации, печати, кинематографа в сфере патриотического воспитания жителей Пермского края. Поддержка научно-исследовательской деятельности в области краеведения. Широкое использование исторических и архивных материалов в целях информирования населения об исторических событиях, воспитания патриотических чувств к малой Родине





Приложение 9  
к государственной программе Пермского края  
«Обеспечение взаимодействия общества и власти»

**ПЕРЕЧЕНЬ**  
**целевых показателей государственной программы Пермского края**  
**«Обеспечение взаимодействия общества и власти»**

№ п/п	Наименование показателя	Ед. изм.	Плановое значение целевого показателя										Наименование программных мероприятий
			на начало реализации Программы	2014	2015	2016	2017	2018	2019				
1	2	3	4	5	6	7	8	9	10	11			
1. Подпрограмма «Реализация государственной национальной политики в Пермском крае»													
1.1	Доля граждан, положительно оценивающих состояние межнациональных отношений, в общем количестве граждан Российской Федерации, проживающих в Пермском крае, %	%	Данные отсутствуют	54	56	58	60	62	62	62	На выполнение данного показателя работает весь перечень мероприятий Программы		
1.2	Уровень толерантного отношения к представителям другой национальности	%	75	76	78	80	82	82	82	82	На выполнение данного показателя работает весь перечень мероприятий Программы		
1.3	Численность участников мероприятий различного уровня, направленных на этнокультурное развитие и поддержку языкового многообразия (нарастающим итогом)	Тыс. чел.	90	110	130	150	150	150	150	150	На выполнение данного показателя работает весь перечень мероприятий Программы		
2. Подпрограмма «Развитие государственно-конфессиональных отношений в Пермском крае»													
2.1	Доля граждан, отмечавших отсутствие социальных конфликтов на почве межрелигиозных отношений*	%	95	94-96	95-97	95-97	96-97	96-97	96-97	96-97	На выполнение данного показателя работает весь перечень мероприятий Программы		
2.2	Доля граждан, удовлетворенных имеющимися возможностями реализации своих религиозных потребностей*	%	94	92-94	93-94	94-95	94-95	94-95	94-95	94-95	На выполнение данного показателя работает весь перечень мероприятий Программы		
2.3	Доля граждан, положительно оценивающих состояние межконфессиональных отношений	%	Данные отсутствуют	70-72	71-73	72-75	75-80	78-81	80-81	80-81	На выполнение данного показателя работает весь перечень мероприятий Программы		
3. Подпрограмма «Развитие политической и правовой культуры населения Пермского края»													
3.1	Доля граждан, оценивающих политическую ситуацию в Пермском крае как стабильную или спокойную*	%	65	62-65	63-65	64-65	65-66	66-67	67-68	67-68	На выполнение данного показателя работает весь перечень мероприятий Программы		
4. Подпрограмма «Мониторинг общественного мнения»													
4.1	Количество аналитических материалов на основе результатов опросов общественного мнения, подготовленных с целью принятия управленческих решений	Ед.	250	250-260	250-270	250-270	260-270	260-270	260-270	260-270	На выполнение данного показателя работает весь перечень мероприятий Программы		
5. Подпрограмма «Развитие информационного партнерства исполнительных органов государственной власти Пермского края со средствами массовой информации»													
5.1	Уровень осведомленности (информированности) населения Пермского края о результатах деятельности органов власти Пермского края	%	45	48	51	55	55	55	55	55	5.1. Основное мероприятие «Обеспечение информационного партнерства»		
5.2	Количество информационных проектов, реализуемых Администрацией губернатора Пермского края совместно с органами государственной власти Пермского края	Ед.	1	2	3	3	3	3	3	3	5.1. Основное мероприятие «Обеспечение информационного партнерства»		
6. Подпрограмма «Государственная поддержка социально ориентированных некоммерческих организаций»													

1	2	3	4	5	6	7	8	9	10	11
6.1	Количество СО НКО, работающих в социальной сфере	Ед.	760	785	810	835	860	870	880	Основное мероприятие 6.1 «Оказание материальной и финансовой поддержки СО НКО, в том числе организация конкурса муниципальных программ поддержки СО НКО»
6.2	Количество СО НКО, предоставляющих публичные отчеты населению	Ед.	0	80	160	240	320	330	340	Основное мероприятие 6.2 «Содействие формированию информационного пространства, способствующего развитию гражданских инициатив, в том числе информационная поддержка СО НКО»
6.3	Количество форм гражданского участия в принятии общественно значимых решений органами государственной власти	Ед.	4	5	5	6	7	7	7	На выполнение данного показателя работает весь перечень мероприятий Программы
6.4	Потенциал общественности (отношение доли населения, готового лично принять участие в акциях протеста, к доле тех, кто не готов это сделать)	%	7	6,5	6	5,5	5,5	4	4	На выполнение данного показателя работает весь перечень мероприятий Программы
7. Подпрограмма «Патриотическое воспитание жителей Пермского края»										
7.1	Доля жителей Пермского края, участвующих в мероприятиях по патриотическому воспитанию, по отношению к общему числу жителей Пермского края	%	21	48	50	52	54	56	58	На выполнение данного показателя работает весь перечень мероприятий Программы
7.2	Доля жителей Пермского края, для которых приоритетными являются любовь к Отечеству, содействие всестороннему развитию Родины, уважение истории и культурных традиций страны и Пермского края*	%	данные отсутствуют	54	70	55	55	60	65	На выполнение данного показателя работает весь перечень мероприятий Программы
7.3	Количество молодежи Пермского края, участвующей в мероприятиях по патриотическому воспитанию	тыс. чел.	Данные отсутствуют	640	1480	790	790	830	830	На выполнение данного показателя работает весь перечень мероприятий Программы

Данные предоставляются на основе опросов общественного мнения. Выборка по Пермскому краю – 6000 человек, ошибка выборки +/- 1,4 %.

Приложение 10  
к государственной программе Пермского края  
«Обеспечение взаимодействия общества и власти»

**СВЕДЕНИЯ**  
**о порядке сбора информации и методике расчета фактических значений целевых показателей государственной программы**

№ п/п	Наименование целевого показателя	Единица измерения	Периодичность и сроки формирования фактического значения целевого показателя	Формула расчета фактического значения целевого показателя	Источник информации
1	Доля граждан, положительно оценивающих состояние межнациональных отношений, в общем количестве граждан Российской Федерации, проживающих в Пермском крае	%	Ежеквартально, до 20 числа, следующего за истекшим периодом	$I_1 = (N_{1мо} + N_{2мо}) / N_{общ} \times 100 \%$ <p>где:  <math>N_{1мо}</math> – количество граждан, признавших, что за последние годы межнациональные отношения в России стали более терпимыми;  <math>N_{2мо}</math> – количество граждан, признавших, что за последние годы межнациональные отношения в России не изменились;  <math>N_{общ}</math> – общее количество опрошенных.            Количество граждан, признавших, что за последние годы межнациональные отношения в России стали более терпимыми, и количество граждан, признавших, что за последние годы межнациональные отношения в России не изменились, определяется по итогам опроса общественного мнения по Пермскому краю по вопросу «Как, на Ваш взгляд, за последние годы изменились межнациональные отношения в России?» на основании репрезентативной выборки при количестве опрошенных не менее 6000 человек по Пермскому краю</p>	Администрация губернатора Пермского края
2	Уровень толерантного отношения к представителям другой национальности	%	Ежеквартально, до 20 числа, следующего за истекшим периодом	$I_2 = N_{т} / N_{общ} \times 100 \%$ <p>где:  <math>N_{т}</math> – количество граждан, отрицающих раздражение или неприязнь по отношению к представителям какой-либо национальности; определяется по итогам опроса общественного мнения по Пермскому краю по вопросу «Чувствуете ли Вы в настоящее время враждебность к людям других национальностей?» на основании репрезентативной выборки при количестве опрошенных не менее 6000 человек по Пермскому краю;  <math>N_{общ}</math> – общее количество опрошенных</p>	Администрация губернатора Пермского края
3	Доля муниципальных районов и городских округов Пермского края, реализующих муниципальные программы, направленные на укрепление гражданского единства и гармонизацию межнациональных отношений, в общем количестве муниципальных районов и городских округов Пермского края	%	По итогам года, до 20 числа, следующего за истекшим периодом	$K = R \times 100 \% / 48$ <p>где:  <math>R</math> – количество муниципальных районов и городских округов Пермского края, реализующих муниципальные программы, направленные на укрепление гражданского единства и гармонизацию межнациональных отношений;  <math>48</math> – общее количество муниципальных районов и городских округов Пермского края</p>	Органы местного самоуправления Пермского края
4	Численность участников мероприятий различного уровня, направленных на этнокультурное развитие и поддержку языкового многообразия (нарастающим итогом)	тыс. чел.	По итогам года, до 20 числа, следующего за истекшим периодом		Отчеты исполнителей мероприятий по государственному контрактам, заключенным в рамках настоящей программы

1	2	3	4	5	6
5	Доля граждан, отмечающих отсутствие социальных конфликтов на почве межрелигиозных отношений	%	Ежеквартально, до 20 числа, следующего за истекшим периодом	$R = R_{из} / R_{общ} \times 100 \%$ <p>где:  <math>R_{из}</math> – количество граждан, на вопрос о наличии конфликтов на межконфессиональной почве ответивших «Не знаю, не слышал о подобных конфликтах»;  <math>R_{общ}</math> – общее количество опрошенных.  Доля граждан, отмечающих отсутствие социальных конфликтов на почве межрелигиозных отношений, определяется по итогам опроса общественного мнения по Пермскому краю по вопросу «Знаете ли Вы о конфликтах на межрелигиозной почве, произошедших в вашем городе (поселке, селе) за последний год?»; на основании репрезентативной выборки при количестве опрошенных не менее 6000 человек по Пермскому краю</p>	Администрация губернатора Пермского края
6	Доля граждан, удовлетворенных имеющимися возможностями реализации своих религиозных потребностей	%	Ежеквартально, до 20 числа, следующего за истекшим периодом	$K = K_{уд} / K_{общ} \times 100 \%$ <p>где:  <math>K_{уд}</math> – количество граждан, которые считают, что могут удовлетворить свои религиозные потребности, определяется по итогам опроса общественного мнения в Пермском крае по вопросу «Как Вы считаете, есть ли у Вас возможность в настоящее время удовлетворить свои религиозные потребности?»; на основании репрезентативной выборки при количестве опрошенных не менее 6000 человек;  <math>K_{общ}</math> – общее количество опрошенных</p>	Администрация губернатора Пермского края
7	Доля граждан, положительно оценивающих межконфессиональные отношения	%	Ежеквартально, до 20 числа, следующего за истекшим периодом	$N = (N_{д} + N_{н}) / R_{общ} \times 100 \%$ <p>где:  <math>N_{д}</math> – количество граждан, оценивающих состояние межконфессиональных отношений как «добродетельные, способствующие общественному согласию»;  <math>N_{н}</math> – количество граждан, оценивающих состояние межконфессиональных отношений как «нормальные, бесконфликтные»;  <math>N_{общ}</math> – общее количество опрошенных.  Доля граждан, положительно оценивающих состояние межконфессиональных отношений, определяется по итогам опроса общественного мнения по Пермскому краю по вопросу «Каковы, на Ваш взгляд, отношения между людьми различных вероисповеданий в населенном пункте, в котором Вы живете?»; на основании репрезентативной выборки при количестве опрошенных не менее 6000 человек по Пермскому краю</p>	Администрация губернатора Пермского края
8	Доля граждан, оценивающих политическую ситуацию в Пермском крае как стабильную или спокойную	%	Ежеквартально, до 20 числа, следующего за истекшим периодом	$R = (R_1 + R_2) / R_{общ} \times 100 \%$ <p>где:  <math>R_1</math> – количество граждан, оценивающих политическую ситуацию в Пермском крае как «благополучную»;  <math>R_2</math> – количество граждан, оценивающих политическую ситуацию в Пермском крае как «спокойную»;  <math>R_{общ}</math> – общее количество опрошенных.  Доля граждан, оценивающих политическую ситуацию в Пермском крае как стабильную или спокойную, определяется по итогам опроса общественного мнения по Пермскому краю по вопросу «Как бы Вы оценили в целом политическую обстановку в крае?»; на основании репрезентативной выборки при количестве опрошенных не менее 6000 человек по Пермскому краю</p>	Администрация губернатора Пермского края
9	Количество аналитических материалов на основе результатов опросов общественного мнения, подготовленных с целью принятия управленческих решений	ед.	По итогам года, до 20 числа, следующего за истекшим периодом		Администрация губернатора Пермского края

1	2	3	4	5	6
10	Уровень осведомленности (информированности) населения Пермского края о результатах деятельности органов власти Пермского края	%	Ежеквартально, до 20 числа, следующего за истекшим периодом	$R = (R1 + R2) / \text{Робщ} \times 100 \%$ <p>где:</p> <p>R1 – количество граждан, определивших свой уровень информированности как «Да, много знаю, интересуюсь и слежу за новостями»;</p> <p>R2 – количество граждан, определивших свой уровень информированности как «Что-то слышал – отдельные события, факты»;</p> <p>Робщ – общее количество опрошенных.</p> <p>Уровень осведомленности (информированности) населения Пермского края о результатах деятельности органов власти Пермского края определяется по итогам опроса общественного мнения по Пермскому краю по вопросу «Знаете ли Вы, что-то слышали о деятельности губернатора и Правительства Пермского края?» на основании репрезентативной выборки при количестве опрошенных не менее 6000 человек по Пермскому краю</p>	Администрация губернатора Пермского края
11	Количество информационных проектов, реализуемых Администрацией губернатора Пермского края совместно с органами государственной власти Пермского края	ед.	По итогам года, до 20 числа, следующего за истекшим периодом		Администрация губернатора Пермского края
12	Количество СО НКО, работающих в социальной сфере	ед.	По итогам года, до 20 числа, следующего за истекшим периодом		Администрация губернатора Пермского края
13	Количество СО НКО, представляющих публичные отчеты населению	ед.	По итогам года, до 20 числа, следующего за истекшим периодом		Управление Министерства юстиции Российской Федерации по Пермскому краю
14	Количество форм гражданского участия в принятии общественно значимых решений органами государственной власти	ед.	По итогам года, до 20 числа, следующего за истекшим периодом		Администрация губернатора Пермского края
15	Потенциал общественного протеста и социальной напряженности (отношение доли населения, готового лично принять участие в акциях протеста, к доле тех, кто не готов это сделать)	%	Ежеквартально, до 20 числа, следующего за истекшим периодом	$K = K1 / K2 \times 100 \%$ <p>где:</p> <p>K1 – количество граждан, отметивших, что, безусловно, допускают возможность личного участия в акциях протеста,</p> <p>K2 – количество граждан, отметивших, что, безусловно, исключают возможность участия в акциях протеста.</p> <p>Потенциал общественного протеста и социальной напряженности определяется по итогам опроса общественного мнения по Пермскому краю по вопросу «Вы лично допустите или исключаете для себя возможность принять участие в каких-либо акциях протеста?» на основании репрезентативной выборки при количестве опрошенных не менее 6000 человек по Пермскому краю</p>	Администрация губернатора Пермского края
16	Доля жителей Пермского края, участвующих в мероприятиях по патриотическому воспитанию, по отношению к общему числу жителей Пермского края	%	Ежеквартально, до 20 числа, следующего за истекшим периодом	$R = Rд / \text{Робщ} \times 100 \%$ <p>где:</p> <p>Rд – количество граждан, ответивших положительно («Да») на вопрос об участии в мероприятиях по патриотическому воспитанию;</p> <p>Робщ – общее количество опрошенных.</p> <p>Доля жителей Пермского края, участвующих в мероприятиях по патриотическому воспитанию, определяется по итогам опроса общественного мнения по Пермскому краю по вопросу «Участвовали ли Вы в мероприятиях патриотической направленности на территории Пермского края в течение этого года?» на основании репрезентативной выборки при количестве опрошенных не менее 6000 человек по Пермскому краю</p>	Администрация губернатора Пермского края



1	2	3	4	5	6
17	Доля жителей Пермского края, для которых приоритетными являются любовь к Отечеству, содействие всестороннему развитию Родины, уважение истории и культурных традиций страны и края	%	Ежеквартально, до 20 числа, следующего за истекшим периодом	$R = (R1 + R2) / \text{Робщ} \times 100 \%$ <p>где:  R1 – количество граждан, отметивших вариант «Да» при ответе на вопрос;  R2 – количество граждан, отметивших вариант «Скорее да, чем нет» при ответе на вопрос;  Робщ – общее количество опрошенных.</p> Доля жителей Пермского края, для которых приоритетной является любовь к Отечеству, определяется по итогам опроса общественного мнения по Пермскому краю по вопросу «Является ли для Вас важной любовь к Отечеству, содействие всестороннему развитию Родины, уважение истории и культурных традиций страны и края?» на основании репрезентативной выборки при количестве опрошенных не менее 6000 человек по Пермскому краю	Администрация губернатора Пермского края
18	Количество молодежи Пермского края, участвующей в мероприятиях по патриотическому воспитанию	тыс. чел.	По итогам года, до 20 числа, следующего за истекшим периодом		Отчеты исполнителей мероприятий по государственным контрактам в рамках настоящей госпрограммы

Приложение 11  
к государственной программе Пермского края  
«Обеспечение взаимодействия общества и власти»

Таблица 1

### ФИНАНСОВОЕ ОБЕСПЕЧЕНИЕ реализации государственной программы Пермского края за счет средств бюджета Пермского края на 2014-2015 годы

Наименование государственной программы, подпрограммы, мероприятия (ведомственная целевая программа), мероприятия	Ответственный исполнитель, соисполнители, участники (ГРБС)	Код бюджетной классификации				Расходы, тыс. руб.	
		ГРБС	Рз. Пр	ЦСР	КВР	2014	2015
1		2	4	5	6	7	8
Государственная программа «Обеспечение взаимодействия общества и власти»	Администрация губернатора Пермского края	3		2100000		323913,1	376500,9
	Всего					46574,2	33800,1
	Администрация губернатора Пермского края	811	0113	2110000	200	16400,0	7600,1
			0113	2110000	600	5200,0	7200,0
			0113	2110000	500	0,0	5000,0
	Министерство образования и науки Пермского края	830	0709	2110000	200	8921,6	0,0
			0709	2110000	600	0,0	1000,0
	Министерство культуры, молодежной политики и массовых коммуникаций Пермского края	825	0801	2110000	600	10500,0	10500,0
			0801	2110000	200	52,6	0,0
			0113	2110000	200	2260,0	1720,0
	Министерство по делам Коми-Пермяцкого округа Пермского края	892	0113	2110000	300	240,0	380,0
			0113	2110000	600	0,0	400,0
	Министерство физической культуры, спорта и туризма Пермского края	861	1101	2110000	800	2250,0	0,0
			1101	2110000	200	750,0	0,0
	Министерство образования и науки Пермского края	830	0709	2112001	200	8921,6	0,0
			0709	2112001	600	0,0	1000,0
1.1. Основное мероприятие «Развитие национального образования»							

1	2	3	4	5	6	7	8
1.1.1. Мероприятие «Приобретение оборудования для образовательных организаций с этнокультурным компонентом и национально-культурных организаций»		830	0709	2112001	200	2400,0	0,0
			0709	2112001	600	0,0	0,0
1.1.2. Мероприятие «Разработка, издание и внедрение в образовательную практику учебных материалов для образовательных организаций с этнокультурным компонентом и национально-культурных организаций»		830	0709	2112001	200	2471,5	0,0
		830	0709	2112001	200	620,7	0,0
1.1.3. Мероприятие «Организация и проведение олимпиад и конкурсов для детей, обучающихся в образовательных учреждениях с этнокультурным компонентом»		830	0709	2112001	600	0,0	500,0
1.1.4. Мероприятие «Поддержка деятельности воскресных школ для этнических диаспор»		830	0709	2112001	200	1664,0	0,0
1.1.5. Мероприятие «Мероприятия для педагогов образовательных организаций с этнокультурным компонентом и НКО»		830	0709	2112001	200	1765,4	0,0
1.1.6. Мероприятие «Разработка концепции развития национального образования в Пермском крае»		830	0709	2112001	600	0,0	500,0
1.2. Основное мероприятие «Развитие традиционных национальных видов искусства»	Министерство культуры, молодежной политики и массовых коммуникаций Пермского края	825	0801	2112002	600	10500,0	10500,0
		825	0801	2112002	200	52,6	0,0
1.2.1. Мероприятие «Проведение традиционных народных праздников, массовых мероприятий и культурных акций для народов Пермского края»		825	0801	2112002	600	7300,0	7300,0
1.2.2. Мероприятие «Приобретение и пошив костюмов для национальных творческих коллективов»		825	0801	2112002	600	1200,0	1200,0
1.2.3. Мероприятие «Организация гастролей и участие национальных коллективов в окружных, российских и международных фестивалях, смотрах, конкурсах»		825	0801	2112002	200	49,1	0,0
1.2.4. Мероприятие «Организация и проведение обучающих семинаров, курсов, конференций и других мероприятий для работников культуры в сфере национальной культуры»		825	0801	2112002	600	1000,0	1000,0
		825	0801	2112001	200	3,5	0,0
1.3. Основное мероприятие «Развитие национальных видов спорта»	Министерство физической культуры, спорта и туризма Пермского края	861	1101	2112003	800	2250,0	0,0
			1101	2112003	200	750,0	0,0
1.3.1. Мероприятие «Мероприятия по поддержке национальных видов спорта»		861	1101	2112003	800	1150,0	0,0
1.3.2. Мероприятие «Проведение межрегиональных спортивных мероприятий»		861	1101	2112003	800	1100,0	0,0
1.3.3. Мероприятие «Приобретение спортивной экипировки, спортивного инвентаря и оборудования»		861	1101	2112003	200	750,0	0,0
1.4. Основное мероприятие «Поддержка и развитие деятельности национальных общественных объединений»	Администрация губернатора Пермского края	811	0113	2112004	200	6097,8	644,1
		811	0113	2112004	600	4000,0	6000,0
1.5. Основное мероприятие «Развитие национального книгоиздания»	Администрация губернатора Пермского края	811	0113	2112005	200	3057,7	1700,0
1.5.1. Мероприятие «Издание и экспертиза книг на национальных (нерусских) языках»		811	0113	2112005	200	573,5	400,0
1.5.2. Мероприятие «Издание и экспертиза книг о народах Пермского края, а также написанных представителями различных национальностей»		811	0113	2112005	200	2484,2	1300,0
1.6. Основное мероприятие «Поддержка и развитие национальных СМИ»	Администрация губернатора Пермского края	811	0113	2112006	200	4529,8	3336,0
1.6.1. Мероприятие «Издание и поддержка печатных и электронных СМИ на национальных языках и по национальной тематике»		811	0113	2112006	200	1448,6	1459,0

1	2	3	4	5	6	7	8
1.6.2. Мероприятие «Выпуск тематических интернет-, теле-, радиопрограмм на национальных языках и о народах Пермского края»	811	0113	211 2006	200	2650,0	1792,0	
1.6.3. Мероприятие «Администрирование сайта о народах Пермского края»	811	0113	211 2006	200	431,2	85,0	
1.7. Основное мероприятие «Содействие социальной адаптации этнических мигрантов»	811	0113	2112007	200	1614,7	860,0	
1.7.1. Мероприятие «Мероприятия с новыми этническими диаспорами»	811	0113	2112007	200	689,7	110,0	
1.7.2. Мероприятие «Организация постоянно действующей приемной для мигрантов»	811	0113	2112007	200	875,0	750,0	
1.7.3. Мероприятие «Издание брошюр, справочников, памяток и др. изданий для мигрантов»	811	0113	2112007	200	50,0	0,0	
1.8. Основное мероприятие «Развитие исследованных национальных отношений»	811	0113	2112008	200	700,0	700,0	
1.9. Основное мероприятие «Развитие позитивного межрегионального взаимодействия, а также внутривосточных межрегиональных и международных связей»	811	0113	2112009	200	400,0	360,0	
1.9.1. Мероприятие «Мероприятия, направленные на гармонизацию межрегиональных отношений, профилактику этнического экстремизма и формирование толерантности, в том числе через субсидии НКО»	811	0113	2112009	600	1200,0	1200,0	
1.9.2. Мероприятие «Участие делегаций Пермского края в межрегиональных, всероссийских и международных мероприятиях»	811	0113	2112009	200	400,0	360,0	
1.10. Основное мероприятие «Проведение этнокультурных мероприятий в отношении коми-пермяцкого народа»	892	0113	2112010	200	2260,0	1720,0	
1.11. Основное мероприятие «Поддержка муниципальных программ, направленных на укрепление гражданского единства и гармонизацию межрегиональных отношений»	811	0113	2112010	300	240,0	380,0	
1.12. Основное мероприятие «Поддержка муниципальных программ, направленных на содействие этнокультурному многообразию народов, проживающих в Пермском крае»	811	0113	2112010	600	0,0	400,0	
2. Подпрограмма «Развитие государственно-конфессиональных отношений в Пермском крае»	811	0113	2116220	500	0,0	3000,0	
2.1. Основное мероприятие «Возмещение затрат на ремонтные и ремонтно-реставрационные работы культовых зданий и сооружений»	811	0113	2116221	500	0,0	2000,0	
2.2. Основное мероприятие «Развитие государственно-конфессиональных отношений в Пермском крае»	811	0804	2120000	800	74151,0	83151,0	
2.2.1. Основное мероприятие «Возмещение затрат на ремонтные и ремонтно-реставрационные работы культовых зданий и сооружений»	811	0113	2122002	200	70000,0	79000,0	
2.2.2. Основное мероприятие «Развитие позитивных межконфессиональных отношений и поддержка социально значимых конфессиональных проектов»	811	0804	2122001	800	4151,0	4151,0	
2.2.3. Основное мероприятие «Проведение совместных с религиозными объединениями мероприятий в Пермском крае»	811	0113	2122002	200	70000,0	79000,0	
2.2.4. Основное мероприятие «Проведение совместных с религиозными объединениями мероприятий в Пермском крае»	811	0113	2122002	200	4151,0	4151,0	
2.2.5. Основное мероприятие «Проведение научных и социально значимых мероприятий в религиозной среде (научных исследований, научно-практических конференций, семинаров, круглых столов, социально значимых акций)»	811	0113	2122002	200	250,0	0,0	
2.2.6. Основное мероприятие «Проведение научных и социально значимых мероприятий в религиозной среде (научных исследований, научно-практических конференций, семинаров, круглых столов, социально значимых акций)»	811	0113	2122002	200	600,0	0,0	
2.2.7. Основное мероприятие «Проведение совместных с религиозными объединениями мероприятий в Пермском крае»	811	0113	2122002	200	2999,5	0,0	
2.2.8. Основное мероприятие «Проведение совместных с религиозными объединениями мероприятий в Пермском крае»	811	0804	2120000	800	428,0	0,0	
2.2.9. Основное мероприятие «Проведение совместных с религиозными объединениями мероприятий в Пермском крае»	811	0113	2122002	200	0,0	3651,0	

1	2	3	4	5	6	7	8
2.2.6. Издание совместно с религиозными объединениями и организациями книг, брошюр и другой литературы	811	0113	2122002	200	0,0	500,0	
3. Подпрограмма «Развитие политической и правовой культуры населения Пермского края»	Всего				2940,0	2352,0	
	Администрация губернатора Пермского края	811	0113	2132002	200	1300,0	1040,0
	Избирательная комиссия Пермского края	878	0113	2132001	200	1470,0	1112,0
		878	0113	2132001	300	170,0	200,0
3.1. Основное мероприятие «Содействие развитию политической и правовой культуры избирателей»	Администрация губернатора Пермского края	878	0113	2132001	200	1470,0	1112,0
		878	0113	2132001	300	170,0	200,0
3.2. Основное мероприятие «Обеспечение условий для реализации деятельности по развитию политической и правовой культуры»	Администрация губернатора Пермского края	811	0113	2132002	200	1300,0	1040,0
4. Подпрограмма «Мониторинг общественного мнения»	Администрация губернатора Пермского края	811	0113	2140000	200	27219,1	19493,7
4.1. Основное мероприятие «Краевой социологический мониторинг»	Администрация губернатора Пермского края	811	0113	2142001	200	22939,8	16516,6
4.2. Основное мероприятие «Экспертно-аналитические работы»	Администрация губернатора Пермского края	811	0113	2142002	200	4279,3	2977,1
5. Подпрограмма «Развитие информационного партнерства исполнительных органов государственной власти Пермского края со средствами массовой информации»	Администрация губернатора Пермского края	811	0113	2150000	200	86208,8	90890,1
		811	0113	2150000	600	4600,0	0,0
5.1. Основное мероприятие «Обеспечение информационного партнерства»	Администрация губернатора Пермского края	811	0113	2150015	200	85318,7	90000,0
		811	0113	2150015	600	4600,0	0,0
5.2. Основное мероприятие «Обеспечение равенства политических партий, представленных в Законодательном Собрании Пермского края, при освещении их деятельности телеканалом и радиоканалом Пермского края»	Администрация губернатора Пермского края	811	0113	2150017	200	890,1	890,1
6. Подпрограмма «Государственная поддержка социально ориентированных некоммерческих организаций»	Администрация губернатора Пермского края	811	0113	2160000		48194,5	40361,3
6.1. Основное мероприятие «Оказание материальной и финансовой поддержки СО НКО»	Администрация губернатора Пермского края	811	0113	2162001	200	537,8	360,0
		811	0113	2162001	600	40977,1	37107,0
6.1.1. Мероприятие «Предоставление краевых грантов СО НКО на реализацию социальных проектов по итогам конкурсов социальных и гражданских инициатив»		811	0113	2162001	600	9109,1	8000,0
6.1.2. Мероприятие «Предоставление субсидий СО НКО ветеранов ВОВ, боевых действий и ликвидации чрезвычайных ситуаций»		811	0113	2162001	600	18120,5	20000,0
6.1.3. Мероприятие «Проведение мероприятий по содействию ветеранскому движению»		811	0113	2162001	200	537,8	360,0
6.1.4. Мероприятие «Предоставление субсидий СО НКО инвалидов с целью создания и сохранения рабочих мест для инвалидов»		811	0113	2162001	600	2000,0	500,0
6.1.5. Мероприятие «Предоставление субсидий на выполнение государственной услуги "Поддержка базовых гражданских ценностей населения Пермского края»		811	0113	2162001	600	9838,0	7607,0
6.1.6. Мероприятие «Проведение мероприятий по поддержке и развитию других общественных организаций в Пермском крае»		811	0113	2162001	600	2000,0	1000,0
6.2. Основное мероприятие «Содействие формированию информационного пространства, способствующего развитию гражданских инициатив, в том числе информационная поддержка социально ориентированных некоммерческих организаций»	Администрация губернатора Пермского края	811	1006	2162002	200	5596,3	1900,0
		811	1006	2162002	200	508,3	508,3

1	2	3	4	5	6	7	8
6.2.1. Мероприятие «Организация и проведение серии лекций, круглых столов, конференций, общественных слушаний, семинаров, конкурсов, в том числе мероприятий, посвященных Дню памяти жертв политических репрессий»		811	1006	2162002	200	338,3	338,3
6.2.2. Мероприятие «Подготовка, издание и распространение книг, сборников материалов, брошюр, журналов, аудио- и видеопроductии и других изданий информационного и справочного характера, в том числе электронной Книги памяти репрессированных»		811	1006	2162002	200	170,0	170,0
6.2.3. Мероприятие «Организация в г. Перми ежегодного Пермского общественного форума»		811	0113	2162002	200	5596,3	1550,0
6.2.4. Мероприятие «Организация и проведение семинаров для органов местного самоуправления по муниципальной поддержке СО НКО, разработка учебно-методических комплексов»		811	0113	2162002	200	0,0	350,0
6.3. Основное мероприятие «Информационная поддержка, а также поддержка в области подготовки, переподготовки и повышения квалификации работников социально ориентированных некоммерческих организаций, органов государственной власти, местного самоуправления и организаций»	Администрация губернатора Пермского края	811	0113	2162003	200	1083,3	486,0
6.3.1. Мероприятие «Обеспечение реализации конкурсов, в том числе экспертизы проектов, заявок, социальных инновационных услуг, поступивших на конкурсы, и оценки эффективности результатов их реализации»		811	0113	2162003	200	645,0	336,0
6.3.2. Мероприятие «Создание проектного офиса подпрограммы «Государственная поддержка СО НКО» (создание, техническое сопровождение и наполнение единого информационного сайта)»		811	0113	2162003	200	438,3	150,0
	Всего					34025,5	106452,7
	Администрация губернатора Пермского края	811	0113	2170000		25465,9	87075,0
	Министерство образования и науки Пермского края	830	0709	2170000		3000,0	7049,7
	Министерство культуры Пермского края	825	0709	2170000	600	4200,0	3600,0
		825	0801	2170000	600	0,0	8500,0
		825	0709	2170000	200	259,6	0,0
	Агентство по делам архивов Пермского края	856	0804	2170000	200	300,0	228,0
	Министерство физической культуры, спорта и туризма Пермского края	861	1101	2170000	200	0,0	0,0
	Министерство общественной безопасности Пермского края	863	0314	2170000	200	800,0	0,0
7.1. Основное мероприятие «Меры по совершенствованию материально-технической базы учреждений и организаций, занимающихся патриотическим воспитанием»				2172001		1500,0	1100,0
7.1.1. Мероприятие «Улучшение материально-технической базы общественных организаций, учреждений системы культуры, занимающихся патриотическим воспитанием»	Министерство культуры, молодежи политики и массовых коммуникаций Пермского края	825	0709	2172001	600	200,0	160,0
	Администрация губернатора Пермского края	811	0113	2172001	600	300,0	150,0
7.1.2. Мероприятие «Развитие системы и совершенствование материально-технической базы кадетских классов в общеобразовательных организациях и кадетских корпусах Пермского края»	Министерство образования и науки Пермского края	830	0709	2172001	200	1000,0	800,0
7.2. Основное мероприятие «Меры по повышению профессионализма организаторов и специалистов патриотического воспитания»				2172002		1200,0	759,7

1	2	3	4	5	6	7	8
7.2.1. Мероприятие «Разработка и реализация мероприятий, направленных на повышение профессиональной квалификации педагогов и организаторов в области патриотического воспитания»	Министерство образования и науки Пермского края	830	0709	2172002	200	0,0	0,0
7.2.2. Мероприятие «Организация и проведение ежегодных краевых конкурсов патриотических общественных организаций Пермского края на лучшую организацию работы по духовно-нравственному и военно-спортивному воспитанию»	Министерство культуры, молодежной политики и массовых коммуникаций Пермского края	825	0709	2172002	600	500,0	360,0
7.2.3. Мероприятие «Организация образовательных мероприятий и дискуссионных площадок с участием выдающихся жителей Пермского края в сфере патриотического воспитания»	Министерство образования и науки Пермского края	830	0709	2172002	200	200,0	149,7
7.3. Основное мероприятие «Меры по организационно-методической поддержке мероприятий и координации действий органов государственной власти, общественных организаций, учреждений системы образования и культуры, иных субъектов патриотического воспитания в сфере патриотического воспитания»	Администрация губернатора Пермского края	811	0113	2172002	200	500,0	250,0
7.3.1. Мероприятие «Организация и проведение мониторинга эффективности реализации Подпрограммы»	Администрация губернатора Пермского края	811	0113	2172003	200	1600,0	800,0
7.3.2. Мероприятие «Функционирование проектного офиса по реализации Подпрограммы»	Администрация губернатора Пермского края	811	0113	2172003	200	900,0	820,0
7.3.3. Мероприятие «Разработка фирменных стилей мероприятий Подпрограммы»	Администрация губернатора Пермского края	811	0113	2172003	200	0,0	0,0
7.3.4. Мероприятие «Разработка и изготовление сувенирной продукции патриотического воспитания для распространения в дни государственных праздников»	Администрация губернатора Пермского края	811	0113	2172003	200	500,0	200,0
7.3.5. Мероприятие «Организация участия представителей Пермского края на всероссийских и международных мероприятиях, посвященных годовщине Победы в Великой Отечественной войне»	Администрация губернатора Пермского края	811	0113	2172003	200	0,0	110,0
7.3.6. Мероприятие «Организация представителя Пермского края на мероприятиях патриотической направленности статусом выше краевых (семинары, круглые столы, слеты, конкурсы и пр.)»	Министерство образования и науки Пермского края	830	0709	2172003	200	500,0	0,0
7.4. Основное мероприятие «Научно-исследовательская деятельность и информирование населения об исторических событиях, воспитание патриотических чувств к малой Родине»	Министерство культуры, молодежной политики и массовых коммуникаций Пермского края	825	0709	2172003	600	0,0	0,0
7.4.1. Мероприятие «Организация и проведение постоянных и временных выставок патриотической направленности, в том числе передвижных»	Администрация губернатора Пермского края	811	0113	2172003	200	0,0	0,0
7.4.2. Мероприятие «Подготовка и издание учебно-методических, информационных и периодических печатных изданий историко-краеведческой и патриотической направленности»	Министерство физической культуры, спорта и туризма Пермского края	861	1101	2172003	200	0,0	0,0
7.4.3. Мероприятие «Увековечивание выступлений ветеранов Великой Отечественной войны на электронных носителях»	Агентство по делам архивов Пермского края	856	0804	2172004	200	3200,0	1518,0
7.4.4. Мероприятие «Издание книг, посвященных исторической роли Пермского края, его жителей в Великой Отечественной войне и иных вооруженных конфликтах, сотрудникам правоохранительных органов, погибшим при выполнении долга»	Агентство по делам архивов Пермского края	856	0804	2172004	200	300,0	228,0
	Администрация губернатора Пермского края	811	0113	2172004	600	100,0	90,0
	Администрация губернатора Пермского края	811	0113	2172004	600	1500,0	800,0



1	2	3	4	5	6	7	8
7.4.5. Мероприятие «Организация мероприятий, посвященных историческим событиям, в том числе: снятию блокады Ленинграда, юбилею городов Пермского края и др.»	Администрация губернатора Пермского края	811	0113	2172004	200	300,0	0,0
7.4.6. Мероприятие «Организация конференций по патриотическому воспитанию»	Администрация губернатора Пермского края	811	0113	2172004	200	500,0	400,0
7.4.7. Мероприятие «Проведение поисковых экспедиций в рамках Всероссийской «Вахты Памяти»	Министерство общественной безопасности Пермского края	863	0314	2172004	200	500,0	0,0
7.4.8. Мероприятие «Организация и проведение краевых конкурсов, викторин и слетов краеведческой, исторической, патриотической направленности для детей и молодежи»	Администрация губернатора Пермского края	811	0113	2172004	200	0,0	0,0
7.5. Основное мероприятие «Меры по взаимодействию со средствами массовой информации, печати, кинематографа в сфере патриотического воспитания жителей Пермского края»	Администрация губернатора Пермского края	811	0113	2172005	200	3450,0	1678,0
7.5.1. Мероприятие «Изготовление и распространение документальных и игровых фильмов, направленных на воспитание нравственности и патриотизма»	Администрация губернатора Пермского края	811	0113	2172005	200	500,0	0,0
7.5.2. Мероприятие «Организация краевых медиаакций, направленных на воспитание патриотизма, развитие духовно-нравственных качеств и формирование положительного образа современника»	Администрация губернатора Пермского края	811	0113	2172005	200	1200,0	550,0
7.5.3. Мероприятие «Разработка цикла теле-, радиопередач, цикла публикаций в средствах массовой информации, посвященных патриотическому воспитанию»	Администрация губернатора Пермского края	811	0113	2172005	200	500,0	278,0
7.5.4. Мероприятие «Создание и поддержка Интернет-портала по патриотическому воспитанию для жителей Пермского края»	Администрация губернатора Пермского края	811	0113	2172005	200	250,0	50,0
7.5.5. Мероприятие «Организация межрегионального фестиваля теле-, радиопередач патриотической направленности «Щит России»	Администрация губернатора Пермского края	811	0113	2172005	200	1000,0	800,0
7.6. Основное мероприятие «Подготовка жителей Пермского края к выполнению гражданского долга и конституционных обязанностей по защите Родины»				2172006		5300,0	4600,0
7.6.1. Мероприятие «Организация и проведение военно-спортивных игр»	Администрация губернатора Пермского края	811	0113	2172006	200	700,0	650,0
7.6.2. Мероприятие «Организация и проведение краевого Дня призванника «Наша слава – Российская держава!»	Министерство культуры, молодежной политики и массовых коммуникаций Пермского края	825	0709	2172006	600	300,0	260,0
7.6.3. Мероприятие «Организация и проведение молодежного проекта «Письмо солдату»	Министерство культуры, молодежной политики и массовых коммуникаций Пермского края	825	0709	2172006	600	200,0	160,0
7.6.4. Мероприятие «Организация и проведение ежегодной патриотической акции «Неделя мужества» и проведение краевого праздника «День защитника Отечества»	Министерство общественной безопасности Пермского края	863	0314	2172006	200	300,0	0,0
7.6.5. Мероприятие «Организация и проведение региональной спартакиады допризывной молодежи, выезд на Всероссийскую спартакиаду»	Министерство культуры, молодежной политики и массовых коммуникаций Пермского края	825	0709	2172006	600	0,0	240,0
7.6.6. Мероприятие «Организация и проведение летних лагерей патриотической направленности для допризывной молодежи»	Министерство культуры, молодежной политики и массовых коммуникаций Пермского края	825	0709	2172006	600	1000,0	850,0
7.6.7. Мероприятие «Учебно-полевые сборы старшеклассников по предмету «Основы безопасности жизни»	Министерство образования и науки Пермского края	830	0709	2172006	200	1300,0	1100,0

1	2	3	4	5	6	7	8
7.6.8. Мероприятие «Помощь семьям погибших военнослужащих и сотрудников, погибших при выполнении долга, и увековечивание их памяти»	Администрация губернатора Пермского края	811	0113	2172006	600	500,0	480,0
7.7. Основное мероприятие «Мероприятия, направленные на формирование патриотизма у жителей Пермского края»				2172007		12109,6	88457,0
	Администрация губернатора Пермского края	811	0113	2172007	200	220,0	40000,0
	Администрация губернатора Пермского края	811	0113	2172007	600	0,0	30000,0
7.7.1. Мероприятие «Мероприятия, посвященные празднованию Дня Победы»	Министерство культуры, молодежной политики и массовых коммуникаций Пермского края	825	0801	2172007	600	0,0	5000,0
	Министерство образования и науки Пермского края	830	0709	2172007	600	0,0	5000,0
7.7.2. Мероприятие «Организация и проведение молодежных акций, посвященных Победе в Великой Отечественной войне»	Министерство культуры, молодежной политики и массовых коммуникаций Пермского края	825	0709	2172007	600	500,0	360,0
7.7.3. Мероприятие «Организация поездок детей и молодежи по памятным местам и местам боевой славы Великой Отечественной войны»	Администрация губернатора Пермского края	811	0113	2172007	200	250,0	300,0
7.7.4. Мероприятие «Организация экскурсий для детей и молодежи по историческим и культурным местам, предприятиям и военным объектам Пермского края»	Администрация губернатора Пермского края	811	0113	2172007	200	500,0	150,0
7.7.5. Мероприятие «Изготовление, установка и реставрация памятников и мемориальных досок героям Великой Отечественной войны, в которых участвовали жители Пермского края и благоустройство прилегающих территорий и мест захоронения»	Администрация губернатора Пермского края	811	0113	2172007	600	500,0	400,0
7.7.6. Мероприятие «Проведение краевых акций, посвященных Дню Конституции, Дню Росийского флага, Дню народного единства»	Администрация губернатора Пермского края	811	0113	2172007	200	500,0	300,0
7.7.7. Мероприятие «Всероссийская молодежная патриотическая акция «Георгиевская ленточка» под девизом «Мы помним, мы гордимся»	Администрация губернатора Пермского края	811	0113	2172007	200	400,0	270,0
7.7.8. Мероприятие «Краевой фестиваль, приуроченный ко дню Георгия Победоносца»	Администрация губернатора Пермского края	811	0113	2172007	200	193,3	0,0
7.7.9. Мероприятие «Организация и проведение конкурсов и фестивалей исполнителей патриотической песни»	Министерство культуры, молодежной политики и массовых коммуникаций Пермского края	825	0709	2172007	600	500,0	350,0
	Министерство культуры, молодежной политики и массовых коммуникаций Пермского края	825	0709	2172007	200	259,6	0,0
7.7.10. Мероприятие «Организация и проведение краевого конкурса на лучшее знание государственной символики России, Пермского края, истории Великой Отечественной войны»	Администрация губернатора Пермского края	811	0113	2172007	200	311,7	350,0
7.7.11. Мероприятие «Проведение международных и межрегиональных форумов патриотической направленности»	Администрация губернатора Пермского края	811	0113	2172007	200	3000,0	2477,0
7.7.12. Мероприятие «Организация авиашоу «Крылья Пармы»	Администрация губернатора Пермского края	811	0113	2172007	200	4975,0	0,0
	Министерство культуры, молодежной политики и массовых коммуникаций Пермского края	825	0801	2172007	600	0,0	3500,0
7.8. Основное мероприятие «Организация и проведение торжественных мероприятий ко Дню рождения Пермского края»	Администрация губернатора Пермского края	811	0113	2172008	200	3765,9	6400,0

Таблица 2

**ФИНАНСОВОЕ ОБЕСПЕЧЕНИЕ  
реализации государственной программы Пермского края  
за счет средств бюджета Пермского края на 2016-2019 годы**

Наименование государственной программы, подпрограммы, основного мероприятия (ведомственной целевой программы), мероприятия	1	2	Код бюджетной классификации				Расходы, тыс. руб.																				
			ГРБС	Рз. Пр	ЦСР	КВР	2016	2017	2018	2019																	
Государственная программа «Обеспечение взаимодействия общества и власти»	1	Всего	3	4	5	6	7	8	9	10																	
											Администрация губернатора Пермского края	21 0 00 00000	361781,1	328010,7	328388,7	328388,7											
											Министерство образования и науки Пермского края	21 0 00 00000	336763,1	261052,6	261900,6	261900,6											
											Агентство по делам архивов Пермского края	21 0 00 00000	3050,0	3050,0	3050,0	3050,0											
											Министерство культуры Пермского края	21 0 00 00000	228,0	228,0	228,0	228,0											
											Избирательная комиссия Пермского края	21 0 00 00000	17600,0	59540,1	59070,1	59070,1											
											Министерство по делам Комитета Пермского округа Пермского края	21 0 00 00000	2500,0	2500,0	2500,0	2500,0											
											Администрация губернатора Пермского края	21 1 00 00000	35800,1	33800,1	33800,1	33800,1											
											Министерство образования и науки Пермского края	811	0113	21 1 00 00000	21800,1	19800,1	19800,1	19800,1									
											Министерство культуры Пермского края	830	0709	21 1 00 00000	1000,0	1000,0	1000,0	1000,0									
1. Подпрограмма «Реализация государственной национальной политики в Пермском крае»	1	Всего	3	4	5	6	7	8	9	10																	
											Министерство культуры Пермского края	21 1 00 00000	10500,0	10500,0	10500,0	10500,0											
											Министерство по делам Комитета Пермского округа Пермского края	892	0113	21 1 00 00000	2500,0	2500,0	2500,0	2500,0									
											Администрация губернатора Пермского края	811	0113	21 1 00 00000	21800,1	19800,1	19800,1	19800,1									
											Министерство образования и науки Пермского края	830	0709	21 1 00 00000	1000,0	1000,0	1000,0	1000,0									
											Министерство культуры Пермского края	825	0801	21 1 00 00000	10500,0	10500,0	10500,0	10500,0									
											Министерство по делам Комитета Пермского округа Пермского края	892	0113	21 1 00 00000	2500,0	2500,0	2500,0	2500,0									
											Министерство образования и науки Пермского края	830	0709	21 1 01 00110	1000,0	1000,0	1000,0	1000,0									
											Министерство культуры Пермского края	830	0709	21 1 01 00110	500,0	500,0	500,0	500,0									
											Министерство культуры Пермского края	825	0801	21 1 01 00110	10500,0	10500,0	10500,0	10500,0									
1.1. Основное мероприятие «Укрепление российского единства и этнокультурное развитие народов Пермского края»	1.1.1.	Мероприятие «Обеспечение деятельности (оказание услуг, выполнение работ) государственных учреждений (организаций)»	830	0709	21 1 01 00110	600	1000,0	1000,0	1000,0	1000,0																	
											1.1.1.2. Мероприятие «Разработка, издание и внедрение в образовательную практику учебных материалов для образовательных организаций с этнокультурным компонентом национально-культурных организаций»	830	0709	21 1 01 00110	600	500,0	500,0	500,0	500,0								
																				1.1.1.3. Мероприятие «Организация и проведение олимпиад и конкурсов для детей, обучающихся в образовательных учреждениях с этнокультурным компонентом»	830	0709	21 1 01 00110	600	500,0	500,0	500,0

1	2	3	4	5	6	7	8	9	10
1.1.2.1. Мероприятие «Проведение традиционных народных праздников, массовых мероприятий и культурных акций для народов Пермского края»		825	0801	21 1 01 00110	600	7300,0	7300,0	7300,0	7300,0
1.1.2.2. Мероприятие «Приобретение и пошив костюмов для национальных творческих коллективов»		825	0801	21 1 01 00110	600	1200,0	1200,0	1200,0	1200,0
1.1.2.3. Мероприятие «Организация гастролей и участие национальных коллективов в окружных, российских и международных фестивалях, смотрах, конкурсах»		825	0801	21 1 01 00110	600	1000,0	1000,0	1000,0	1000,0
1.1.2.4. Мероприятие «Организация и проведение обучающих семинаров, курсов, конференций и других мероприятий для работников культуры в сфере национальной культуры»		825	0801	21 1 01 00110	600	1000,0	1000,0	1000,0	1000,0
1.1.4. Мероприятие «Поддержка и развитие деятельности национальных общественных объединений»	Администрация губернатора Пермского края	811	0113	21 1 01 2B040	200	644,1	644,1	644,1	644,1
		811	0113	21 1 01 2B040	600	6000,0	6000,0	6000,0	6000,0
1.1.5. Мероприятие «Развитие национального книгоиздания»	Администрация губернатора Пермского края	811	0113	21 1 01 2B050		1700,0	1700,0	1700,0	1700,0
1.1.5.1. Мероприятие «Издание и экспертиза книг на национальных (нерусских) языках»		811	0113	21 1 01 2B050	200	400,0	400,0	400,0	400,0
1.1.5.2. Мероприятие «Издание и экспертиза книг о народах Пермского края, а также написанных представителями различных национальностей»		811	0113	21 1 01 2B050	200	1300,0	1300,0	1300,0	1300,0
1.1.6. Мероприятие «Поддержка и развитие национальных СМИ»	Администрация губернатора Пермского края	811	0113	21 1 01 2B060		3336,0	3336,0	3336,0	3336,0
1.1.6.1. Мероприятие «Издание и поддержка печатных и электронных СМИ на национальных языках и по национальной тематике»		811	0113	21 1 01 2B060	200	1044,0	1044,0	1044,0	1044,0
1.1.6.2. Мероприятие «Выпуск тематических интернет-, теле-, радиопрограмм на национальных языках и о народах Пермского края»		811	0113	21 1 01 2B060	200	2202,0	1792,0	1792,0	1792,0
1.1.6.3. Мероприятие «Администрирование сайта о народах Пермского края»		811	0113	21 1 01 2B060	200	90,0	500,0	500,0	500,0
1.1.7. Мероприятие «Содействие социальной адаптации этнических мигрантов»	Администрация губернатора Пермского края	811	0113	21 1 01 2B070		860,0	860,0	860,0	860,0
1.1.7.1. Мероприятие «Мероприятия с новыми этническими диаспорами»		811	0113	21 1 01 2B070	200	110,0	110,0	110,0	110,0
1.1.7.2. Мероприятие «Организация постоянно действующей приемной для мигрантов»		811	0113	21 1 01 2B070	200	750,0	750,0	750,0	750,0
1.1.8. Мероприятие «Развитие исследований национальных отношений»	Администрация губернатора Пермского края	811	0113	21 1 01 2B080	200	2700,0	700,0	700,0	700,0
1.1.9. Мероприятие «Развитие позитивного межнационального взаимодействия, а также внутринациональных межрегиональных связей и международных связей»	Администрация губернатора Пермского края	811	0113	21 1 01 2B090		1560,0	1560,0	1560,0	1560,0
1.1.9.1. Мероприятие «Мероприятия, направленные на гармонизацию межнациональных отношений, профилактику этнического экстремизма и формирование толерантности, в том числе через субсидии НКО»		811	0113	21 1 01 2B090	600	1200,0	1200,0	1200,0	1200,0
1.1.9.2. Мероприятие «Участие делегаций Пермского края в межрегиональных, всероссийских и международных мероприятиях»		811	0113	21 1 01 2B090	200	360,0	360,0	360,0	360,0

1	2	3	4	5	6	7	8	9	10
1.1.10. Мероприятие «Проведение этнокультурных мероприятий в отношении коми-пермяцкого народа»	Министерство по делам Коми-Пермяцкого округа Пермского края	892	0113	21 1 01 2B100	200	2120,0	1720,0	2120,0	1720,0
			0113	21 1 01 2B100	300	380,0	380,0	380,0	
			0113	21 1 01 2B100	600	0,0	400,0	0,0	400,0
1.1.11. Мероприятие «Поддержка муниципальных программ, направленных на укрепление гражданского общества и гармонизацию межнациональных отношений»	Администрация губернатора Пермского края	811	0113	21 1 01 2B110	500	3000,0	3000,0	3000,0	3000,0
1.1.12. Мероприятие «Поддержка муниципальных программ, направленных на содействие этнокультурному многообразию народов, проживающих в Пермском крае»	Администрация губернатора Пермского края	811	0113	21 1 01 2B120	500	2000,0	2000,0	2000,0	2000,0
2. Подпрограмма «Развитие государственно-конфессиональных отношений в Пермском крае»	Администрация губернатора Пермского края	811		21 2 00 00000		154571,9	80151,0	80151,0	80151,0
2.1. Основное мероприятие «Обеспечение развития государственно-конфессиональных отношений»	Администрация губернатора Пермского края	811	0804	21 2 01 00000	600	150420,9	76000,0	76000,0	76000,0
2.1.1. Мероприятие «Возмещение затрат на ремонтные и ремонтно-реставрационные работы культурных зданий и сооружений»	Администрация губернатора Пермского края	811	0113	21 2 01 00000	200	4151,0	4151,0	4151,0	4151,0
2.1.2. Мероприятие «Развитие позитивных межконфессиональных отношений и поддержка социально значимых профессиональных проектов»	Администрация губернатора Пермского края	811	0804	21 2 01 2B130	600	150420,9	76000,0	76000,0	76000,0
2.1.2.5. Мероприятие «Проведение научных и социально значимых мероприятий в религиозной среде (научных исследований, научно-практических конференций, семинаров, круглых столов, социально значимых акций)»	Администрация губернатора Пермского края	811	0113	21 2 01 2B140	200	4151,0	4151,0	4151,0	4151,0
2.1.2.6. Мероприятие «Издание совместно с религиозными объединениями и организациями книг, брошюр и другой литературы»	Администрация губернатора Пермского края	811	0113	21 2 01 2B140	200	500,0	500,0	500,0	500,0
3. Подпрограмма «Развитие политической и правовой культуры населения Пермского края»	Всего			21 3 00 00000		2680,0	2680,0	2680,0	2680,0
3.1. Основное мероприятие «Обеспечение развития политической и правовой культуры избирателей»	Администрация губернатора Пермского края	811	0113	21 3 00 00000		1040,0	1040,0	1040,0	1040,0
	Избирательная комиссия Пермского края	878	0113	21 3 00 00000		1640,0	1640,0	1640,0	1640,0
3.1.1. Мероприятие «Содействие развитию политической и правовой культуры избирателей»	Администрация губернатора Пермского края	811	0113	21 3 01 00000		1040,0	1040,0	1040,0	1040,0
	Избирательная комиссия Пермского края	878	0113	21 3 01 00000		1640,0	1640,0	1640,0	1640,0
3.1.2. Мероприятие «Обеспечение условий для реализации деятельности по развитию политической и правовой культуры»	Администрация губернатора Пермского края	811	0113	21 3 01 2B150	200	1340,0	1340,0	1340,0	1340,0
	Администрация губернатора Пермского края	878	0113	21 3 01 2B150	300	300,0	300,0	300,0	300,0
4. Подпрограмма «Мониторинг общественного мнения»	Администрация губернатора Пермского края	811	0113	21 4 00 00000		17493,7	18645,7	18983,1	18983,1
4.1. Основное мероприятие «Мониторинговые исследования»	Администрация губернатора Пермского края	811	0113	21 4 01 00000		17493,7	18645,7	18983,1	18983,1
4.1.1. Мероприятие «Краевой социологический мониторинг»	Администрация губернатора Пермского края	811	0113	21 4 01 2B170	200	14516,6	15668,6	16006,0	16006,0
4.1.2. Мероприятие «Экспертно-аналитические работы»	Администрация губернатора Пермского края	811	0113	21 4 01 2B180	200	2977,1	2977,1	2977,1	2977,1

1	2	3	4	5	6	7	8	9	10
5. Подпрограмма «Развитие информационного партнерства исполнительных органов государственной власти Пермского края со средствами массовой информации»	Администрация губернатора Пермского края	811		21 5 00 00000		90890,1	90379,5	90890,1	90890,1
5.1. Основное мероприятие «Обеспечение информирования населения Пермского края о деятельности губернатора, председателя и членов Правительства Пермского края, органов исполнительной власти Пермского края, политических партий, представленных в Законодательном Собрании Пермского края»	Администрация губернатора Пермского края	811		21 5 01 00000		90890,1	90379,5	90890,1	90890,1
5.1.1. Мероприятие «Обеспечение информационного партнерства»	Администрация губернатора Пермского края	811	0113	21 5 01 00150	200	51000,0	1960,0	1960,0	1960,0
5.1.2. Мероприятие «Обеспечение равенства политических партий, представленных в Законодательном Собрании Пермского края, при освещении их деятельности телеканалом и радиоканалом Пермского края»	Администрация губернатора Пермского края	811	0113	21 5 01 00170	800	39000,0	0,0	0,0	0,0
5.1.3. Мероприятие «Информационное освещение деятельности государственных органов Пермского края (в том числе органов государственной власти Пермского края)»	Администрация губернатора Пермского края	811	0102	21 5 01 00170	200	0,0	379,5	890,1	890,1
6. Подпрограмма «Государственная поддержка социально ориентированных некоммерческих организаций»	Администрация губернатора Пермского края	811		21 6 00 00000		0,0	49040,0	49040,0	49040,0
6.1. Основное мероприятие «Содействие в развитии социально ориентированных некоммерческих организаций»	Администрация губернатора Пермского края	811	0113	21 6 01 98700	800	0,0	39000,0	39000,0	39000,0
6.1.1. Мероприятие «Оказание материальной и финансовой поддержки СО НКО»	Администрация губернатора Пермского края	811		21 6 01 00000		39561,3	46366,3	46366,3	46366,3
6.1.1.1. Мероприятие «Предоставление краевых грантов СО НКО на реализацию социальных проектов по итогам конкурсов социальных и гражданских инициатив»	Администрация губернатора Пермского края	811	0113	21 6 01 00000		39561,3	46366,3	46366,3	46366,3
6.1.1.2. Мероприятие «Предоставление субсидий СО НКО ветеранов ВОВ, боевых действий и ликвидации чрезвычайных ситуаций»	Администрация губернатора Пермского края	811	0113	21 6 01 2B190	600	8000,0	18000,0	18000,0	18000,0
6.1.1.3. Мероприятие «Проведение мероприятий по содействию ветеранскому движению»	Администрация губернатора Пермского края	811	0113	21 6 01 2B190	200	360,0	0,0	0,0	0,0
6.1.1.5. Мероприятие «Предоставление субсидий СО НКО и проведение социально значимых мероприятий»	Администрация губернатора Пермского края	811	0113	21 6 01 2B190	600	7607,0	3472,0	3472,0	3472,0
6.1.1.6. Мероприятие «Проведение мероприятий по поддержке и развитию других общественных организаций в Пермском крае»	Администрация губернатора Пермского края	811	0113	21 6 01 2B190	600	1500,0	2000,0	2000,0	2000,0
6.1.2. Мероприятие «Содействие формированию информационного пространства, способствующего развитию гражданских инициатив, в том числе информационная поддержка социально ориентированных некоммерческих организаций»	Администрация губернатора Пермского края	811	0113	21 6 01 2B200		1100,0	1900,0	1900,0	1900,0
6.1.2.1. Мероприятие «Организация и проведение серии лекций, круглых столов, конференций, общественных слушаний, семинаров, конкурсов, в том числе мероприятий, посвященных Дню памяти жертв политических репрессий»	Администрация губернатора Пермского края	811	1006	21 6 01 2B200	200	508,3	508,3	508,3	508,3
		811	1006	21 6 01 2B200		200,0	338,3	338,3	338,3



1	2	3	4	5	6	7	8	9	10
6.1.2.2. Мероприятие «Подготовка, издание и распространение книг, сборников материалов, бюллетеней, журналов, брошюр, аудио- и видеопроизведений и других изданий информационного и справочного характера, в том числе электронной Книги памяти репрессированных»		811	1006	21 6 01 2B200	200	308,3	170,0	170,0	170,0
6.1.2.3. Мероприятие «Организация в г. Перми ежегодного Пермского общественного форума»		811	0113	21 6 01 2B200	200	1100,0	1900,0	1900,0	1900,0
6.1.3. Мероприятие «Информационная поддержка, а также поддержка в области подготовки, переподготовки и повышения квалификации работников социально ориентированных некоммерческих организаций, органов государственной власти, местного самоуправления и организаций»	Администрация губернатора Пермского края	811	0113	21 6 01 2B210		486,0	486,0	486,0	486,0
6.1.3.1. Мероприятие «Обеспечение реализации конкурсов, в том числе экспертизы проектов, заявок, социальных инновационных услуг, поступивших на конкурсы, и оценки эффективности результатов их реализации»		811	0113	21 6 01 2B210	200	336,0	486,0	486,0	486,0
6.1.3.2. Мероприятие «Создание проектного офиса подпрограммы «Государственная поддержка СО НКО» (создание, техническое сопровождение и наполнение единого информационного сайта)»		811	0113	21 6 01 2B210	200	150,0	0,0	0,0	0,0
7. Подпрограмма «Патриотическое воспитание жителей Пермского края»	Всего			21 7 00 00000		20784,0	55988,1	55518,1	55518,1
	Администрация губернатора Пермского края	811	0113	21 7 00 00000		11406,0	4670,0	4670,0	4670,0
	Министерство образования и науки Пермского края	830	0709	21 7 00 00000		2050,0	2050,0	2050,0	2050,0
	Министерство культуры Пермского края	825	0709	21 7 00 00000		3600,0	45540,1	45070,1	45070,1
	Агентство по делам архивов Пермского края	825	0801	21 7 00 00000		3500,0	3500,0	3500,0	3500,0
		856	0804	21 7 00 00000		228,0	228,0	228,0	228,0
7.1. Основное мероприятие «Государственная поддержка патриотического воспитания и формирование патриотизма у жителей Пермского края»				21 7 01 00000		20784,0	55988,1	55518,1	55518,1
7.1.1. Мероприятие «Меры по совершенствованию материально-технической базы учреждений и организаций, занимающихся патриотическим воспитанием»				21 7 01 2B220		950,0	800,0	800,0	800,0
7.1.1.1. Мероприятие «Улучшение материально-технической базы общественных организаций, учреждений системы культуры, занимающихся патриотическим воспитанием»	Администрация губернатора Пермского края	811	0113	21 7 01 2B220	600	150,0	0,0	0,0	0,0
7.1.1.2. Мероприятие «Развитие системы и совершенствование материально-технической базы кадетских классов в общеобразовательных организациях и кадетских корпусах Пермского края»	Министерство образования и науки Пермского края	830	0709	21 7 01 2B220	200	800,0	800,0	800,0	800,0
7.1.2. Мероприятие «Меры по повышению профессионализма организаторов и специалистов патриотического воспитания»				21 7 01 2B230		400,0	150,0	150,0	150,0
7.1.2.3. Мероприятие «Организация образовательных мероприятий и дискуссионных площадок с участием выдающихся жителей Пермского края в сфере патриотического воспитания»	Министерство образования и науки Пермского края Администрация губернатора Пермского края	830 811	0709 0113	21 7 01 2B230 21 7 01 2B230	200 200	150,0 250,0	150,0 0,0	150,0 0,0	150,0 0,0

1	2	3	4	5	6	7	8	9	10
7.1.3. Мероприятие «Меры по организационно-методической поддержке мероприятий и координации действий органов государственной власти, общественных организаций, учреждений системы образования и культуры, иных субъектов патриотического воспитания в сфере патриотического воспитания»				21 7 01 2B240		1730,0	1870,0	1870,0	1870,0
7.1.3.1. Мероприятие «Организация и проведение мониторинга эффективности реализации Подпрограммы»	Администрация губернатора Пермского края	811	0113	21 7 01 2B240	200	800,0	800,0	800,0	800,0
7.1.3.2. Мероприятие «Функционирование проектного офиса по реализации Подпрограммы»	Администрация губернатора Пермского края	811	0113	21 7 01 2B240	200	720,0	720,0	720,0	720,0
7.1.3.4. Мероприятие «Разработка и изготовление сувенирной продукции патриотического воспитания для распространения в дни государственных праздников»	Администрация губернатора Пермского края	811	0113	21 7 01 2B240	200	210,0	350,0	350,0	350,0
7.1.4. Мероприятие «Научно-исследовательская деятельность и информирование населения об исторических событиях, воспитание патриотических чувств к малой Родине»				21 7 01 2B250		818,0	1728,0	1728,0	1728,0
7.1.4.1. Мероприятие «Организация и проведение постоянных и временных выставок патриотической направленности, в том числе передвижных»	Агентство по делам архивов Пермского края	856	0804	21 7 01 2B250	200	228,0	228,0	228,0	228,0
7.1.4.3. Мероприятие «Увековечивание выступлений ветеранов Великой Отечественной войны на электронных носителях»	Администрация губернатора Пермского края	811	0113	21 7 01 2B250	600	90,0	90,0	90,0	90,0
7.1.4.4. Мероприятие «Издание книг, посвященных исторической роли Пермского края, его жителей в Великой Отечественной войне и иных вооруженных конфликтах, сотрудникам правоохранительных органов, погибшим при выполнении долга»	Администрация губернатора Пермского края	811	0113	21 7 01 2B250	600	100,0	1010,0	1010,0	1010,0
7.1.4.6. Мероприятие «Организация конференций по патриотическому воспитанию»	Администрация губернатора Пермского края	811	0113	21 7 01 2B250	200	400,0	400,0	400,0	400,0
7.1.5. Мероприятие «Меры по взаимодействию со средствами массовой информации, печати, кинематографа в сфере патриотического воспитания жителей Пермского края»				21 7 01 2B260		1459,0	800,0	800,0	800,0
7.1.5.2. Мероприятие «Организация краевых медиаакций, направленных на воспитание патриотизма, развитие духовно-нравственных качеств и формирование положительного образа современника»	Администрация губернатора Пермского края	811	0113	21 7 01 2B260	200	550,0	0,0	0,0	0,0
7.1.5.3. Мероприятие «Разработка цикла теле-, радиопередач, цикла публикаций в средствах массовой информации, посвященных патриотическому воспитанию»	Администрация губернатора Пермского края	811	0113	21 7 01 2B260	200	109,0	0,0	0,0	0,0
7.1.5.5. Мероприятие «Организация межрегионального фестиваля теле-, радиопередач патриотической направленности «Цит. России»	Администрация губернатора Пермского края	811	0113	21 7 01 2B260	200	800,0	800,0	800,0	800,0
7.1.6. Мероприятие «Подготовка жителей Пермского края к выполнению гражданского долга и конституционных обязанностей по защите Родины»				21 7 01 2B270		1730,0	1600,0	1600,0	1600,0
7.1.6.1. Мероприятие «Организация и проведение военно-спортивных игр»	Администрация губернатора Пермского края	811	0113	21 7 01 2B270	200	550,0	500,0	500,0	500,0

1	2	3	4	5	6	7	8	9	10
7.1.6.7. Мероприятие «Учебно-полевые сборы старшекласников по предмету «Основы безопасности жизни»	Министерство образования и науки Пермского края	830	0709	21 7 01 2B270	200	1110,0	1100,0	1100,0	1100,0
7.1.6.8. Мероприятие «Помощь семьям погибших военнослужащих и сотрудников, погибших при выполнении долга, и увековечивание их памяти»	Администрация губернатора Пермского края	811	0113	21 7 01 2B270	600	80,0	0,0	0,0	0,0
7.1.7. Мероприятие «Мероприятия, направленные на формирование патриотизма у жителей Пермского края»	Администрация губернатора Пермского края	811	0113	21 7 01 2B280	600	3397,0	0,0	0,0	0,0
7.1.7.1. Мероприятие «Мероприятия, посвященные празднованию Дня Победы»	Администрация губернатора Пермского края	811	0113	21 7 01 2B280	600	20,0	0,0	0,0	0,0
7.1.7.3. Мероприятие «Организация поездок детей и молодежи по памятным местам и местам боевой славы Великой Отечественной войны»	Администрация губернатора Пермского края	811	0113	21 7 01 2B280	200	300,0	0,0	0,0	0,0
7.1.7.4. Мероприятие «Организация экскурсий для детей и молодежи по историческим и культурным местам, предприятиям и военным объектам Пермского края»	Администрация губернатора Пермского края	811	0113	21 7 01 2B280	200	150,0	0,0	0,0	0,0
7.1.7.5. Мероприятие «Изготовление, установка и реставрация памятных и мемориальных досок героям Великой Отечественной войны, иных вооруженных конфликтов, выдающимся жителям Пермского края и благоустройство прилегающих территорий и мест захоронения»	Администрация губернатора Пермского края	811	0113	21 7 01 2B280	600	150,0	0,0	0,0	0,0
7.1.7.6. Мероприятие «Проведение краевых акций, посвященных Дню Конституции, Дню Российского флага, Дню народного единства»	Администрация губернатора Пермского края	811	0113	21 7 01 2B280	200	300,0	0,0	0,0	0,0
7.1.7.11. Мероприятие «Проведение международных и межрегиональных форумов патриотической направленности»	Администрация губернатора Пермского края	811	0113	21 7 01 2B280	200	2477,0	0,0	0,0	0,0
7.1.8. Мероприятие «Организация и проведение торжественных мероприятий ко Дню рождения Пермского края»	Администрация губернатора Пермского края	811	0113	21 7 01 2B290	200	3200,0	0,0	0,0	0,0
7.1.9. Мероприятие «Обеспечение деятельности (оказание услуг, выполнение работ) государственных учреждений (организаций)»	Министерство культуры Пермского края	825	0709	21 7 01 00110	600	7100,0	49040,1	48570,1	48570,1
7.1.9.1. Мероприятие «Улучшение материально-технической базы общественных организаций, учреждений системы культуры, занимающихся патриотическим воспитанием»	Министерство культуры Пермского края	825	0709	21 7 01 00110	600	160,0	0,0	0,0	0,0
7.1.9.2. Мероприятие «Организация и проведение ежегодных краевых конкурсов патриотических общественных организаций Пермского края на лучшую организацию работы по духовно-нравственному и военно-спортивному воспитанию»	Министерство культуры Пермского края	825	0709	21 7 01 00110	600	360,0	360,0	360,0	360,0
7.1.9.3. Мероприятие «Организация и проведение краевого Дня призванного «Наша слава – Российской державе!»	Министерство культуры Пермского края	825	0709	21 7 01 00110	600	260,0	430,0	430,0	430,0
7.1.9.4. Мероприятие «Организация и проведение молодежного проекта «Письмо солдату»	Министерство культуры Пермского края	825	0709	21 7 01 00110	600	160,0	200,0	200,0	200,0
7.1.9.5. Мероприятие «Организация и проведение ежегодной патриотической акции «Неделя мужества» и проведение краевого праздника «День защитника Отечества»	Министерство культуры Пермского края	825	0709	21 7 01 00110	600	240,0	420,0	420,0	420,0
7.1.9.6. Мероприятие «Организация и проведение региональной спартакиады допризывной молодежи, выезд на Всероссийскую спартакиаду»	Министерство культуры Пермского края	825	0709	21 7 01 00110	600	850,0	1150,0	1150,0	1150,0

1	2	3	4	5	6	7	8	9	10
7.1.9.7. Мероприятие «Организация и проведение летних лагерей патриотической направленности для допризывной молодежи»	Министерство культуры Пермского края	825	0709	21 7 01 00110	600	860,0	0,0	0,0	0,0
7.1.9.8. Мероприятие «Организация и проведение молодежных акций, посвященных Победе в Великой Отечественной войне»	Министерство культуры Пермского края	825	0709	21 7 01 00110	600	360,0	620,0	620,0	620,0
7.1.9.9. Мероприятие «Организация и проведение конкурсов и фестивалей исполнителей патриотической песни»	Министерство культуры Пермского края	825	0709	21 7 01 00110	600	350,0	420,0	420,0	420,0
7.1.9.10. Мероприятие «Организация авиашоу «Крылья Пармы»»	Министерство культуры Пермского края	825	0801	21 7 01 00110	600	3500,0	3500,0	3500,0	3500,0
7.1.9.11. Мероприятие «Оказание государственных услуг (выполнение государственных работ) в области патриотического воспитания»	Министерство культуры Пермского края	825	0709	21 7 01 00110	600	0,0	41940,1	41470,1	41470,1

Приложение 12  
к государственной программе  
Пермского края «Обеспечение  
взаимодействия общества и власти»

Таблица 1

### ФИНАНСОВОЕ ОБЕСПЕЧЕНИЕ реализации государственной программы Пермского края за счет средств федерального бюджета

Наименование государственной программы, основной программы, подпрограммы, мероприятия (ведомственной целевой программы), мероприятия	Код бюджетной классификации		Расходы, тыс. руб.				
	ГРБС	Рз Пр		КВР	2014	2015	
1	2	3	4	5	6	7	8
Государственная программа «Обеспечение взаимодействия общества и власти»	Всего					41867,7	1335,0
	Администрация губернатора Пермского края	811				30869,5	1335,0
Подпрограмма «Реализация государственной национальной политики в Пермском крае»	Министерство культуры, молодежной политики и массовых коммуникаций Пермского края	825				10998,2	
	Всего					22254,7	1335,0
Подпрограмма «Реализация государственной национальной политики в Пермском крае»	Администрация губернатора Пермского края	811	0113	2115236	200	11256,5	1335,0
	Министерство культуры, молодежной политики и массовых коммуникаций Пермского края	825	0801	2115236	600	10998,2	-
1. Основное мероприятие: «Мероприятия, направленные на укрепление гражданского единства, гармонизацию национальных отношений и содействие этнокультурному многообразию народов России»	Администрация губернатора Пермского края	811	0113	2115236	200	11256,5	1335,0
	Министерство культуры, молодежной политики и массовых коммуникаций Пермского края	825	0801	2115236	600	10998,2	-
1.1. Поддержка и развитие деятельности национальных общественных объединений	Администрация губернатора Пермского края	811	0113	2115236	200	5638,6	714,2
	Министерство культуры, молодежной политики и массовых коммуникаций Пермского края	825	0801	2115236	600	5638,0	-

1	2	3	4	5	6	7	8
1.2. Развитие позитивного межрегионального взаимодействия, а также внутривитических межрегиональных и международных связей	Администрация губернатора Пермского края	811	0113	2115236	200	1117,9	114,3
	Министерство культуры, молодежной политики и массовых коммуникаций Пермского края	825	0801	2115236	600	1100,0	-
1.3. Развитие национального книгоиздания	Администрация губернатора Пермского края	811	0113	2115236	200	2000,0	-
1.4. Поддержка и развитие национальных СМИ	Администрация губернатора Пермского края	811	0113	2115236	200	2500,0	506,5
1.5. Развитие традиционных национальных видов искусства	Министерство культуры, молодежной политики и массовых коммуникаций Пермского края	825	0801	2115236	600	4260,2	-
6. Подпрограмма «Государственная поддержка социально ориентированных некоммерческих организаций»	Всего	811	0113	2165085	600	19613,0	-
6.5. Основное мероприятие «Предоставление грантов СО НКО на реализацию социальных проектов по итогам конкурсов социальных и гражданских инициатив за счет средств федерального бюджета»	Администрация губернатора Пермского края	811	0113	2165085	600	19613,0	-
	Администрация губернатора Пермского края	811	0113	2165085	600	19613,0	-

Приложение 13  
к государственной программе  
Пермского края «Обеспечение  
взаимодействия общества и власти»

Таблица 1

### ФИНАНСОВОЕ ОБЕСПЕЧЕНИЕ реализации государственной программы Пермского края за счет всех источников финансирования на 2014-2015 годы

Наименование государственной программы, подпрограммы	Ответственный исполнитель, соисполнители, участники (ГРБС)	Код бюджетной классификации			КВР	Расходы, тыс. руб.	
		ГРБС	Рз Пр	ЦСР		2014	2015
1	2	3	4	5	6	7	8
Государственная программа «Обеспечение взаимодействия общества и власти»	Всего					365780,8	405498,4
	Всего					68828,9	62797,6
1. Подпрограмма «Реализация государственной национальной политики в Пермском крае»	Администрация губернатора Пермского края	811	1113	2110000		32856,5	21135,1
	Министерство образования и науки Пермского края	830	0709	2110000		8921,6	1000,0
	Министерство культуры Пермского края	825	0801	2110000		21550,8	10500,0
	Министерство по делам Коми-Пермяцкого округа Пермского края	892	0113	2110000		2500,0	2500,0
	Министерство физической культуры, спорта и туризма Пермского края	861	1101	2110000		3000,0	0,0
	Средства местных бюджетов	811		2110000	200	0,0	27662,5
	Всего					74151,0	83151,0
2. Подпрограмма «Развитие государственно-конфессиональных отношений в Пермском крае»	Администрация губернатора Пермского края	811	0804	2120000	800	70000,0	79000,0
		811	0113	2120000	200	4151,0	4151,0

1	2	3	4	5	6	7	8
3. Подпрограмма «Развитие политической и правовой культуры населения Пермского края»	Всего					2940,0	2352,0
	Администрация губернатора Пермского края	811	0113	2130000	200	1300,0	1040,0
4. Подпрограмма «Мониторинг общественного мнения»	Избирательная комиссия Пермского края	878	0113	2130000	200	1640,0	1312,0
	Администрация губернатора Пермского края	811	0113	2140000	200	27219,1	19493,7
5. Подпрограмма «Развитие информационного партнерства исполнительных органов государственной власти Пермского края со средствами массовой информации»	Администрация губернатора Пермского края	811	0113	2150000	200	90808,8	90890,1
	Всего	811		2160000		67807,5	40361,3
6. Подпрограмма «Государственная поддержка социально ориентированных некоммерческих организаций»	Администрация губернатора Пермского края	811	0113	2160000	200	6709,1	2746,0
			1006	2160000	200	508,3	508,3
	Всего		0113	2160000	600	60590,1	37107,0
7. Подпрограмма «Патриотическое воспитание жителей Пермского края»	Администрация губернатора Пермского края	811	0113	2170000		34025,5	106452,7
	Министерство образования и науки Пермского края	830		2170000		25465,9	87075,0
	Министерство культуры Пермского края	825		2170000		3000,0	7049,7
	Агентство по делам архивов Пермского края	856	0804	2170000	200	4459,6	12100,0
	Министерство общественной безопасности Пермского края	863	0314	2170000	200	300,0	228,0
					800,0	0,0	

Таблица 2

**ФИНАНСОВОЕ ОБЕСПЕЧЕНИЕ  
реализации государственной программы Пермского края  
за счет всех источников финансирования на 2016-2019 годы**

Наименование государственной программы, подпрограммы	Ответственный исполнитель, соисполнители, участники (ГРБС)	Код бюджетной классификации						Расходы, тыс. руб.			
		ГРБС	Рз Пр	ЦСР	КВР	2016	2017	2018	2019		
1	2	3	4	5	6	7	8	9	10		
Государственная программа «Обеспечение взаимодействия общества и власти»	Всего			21 00 00000		361781,1	328010,7	328388,7	328388,7		
	Всего					35800,1	33800,1	33800,1	33800,1		
	Администрация губернатора Пермского края	811	0113	21 1 00 00000		21800,1	19800,1	19800,1	19800,1		
	Министерство образования и науки Пермского края	830	0709	21 1 00 00000	600	1000,0	1000,0	1000,0	1000,0		
	Министерство культуры Пермского края	825	0801	21 1 00 00000	600	10500,0	10500,0	10500,0	10500,0		
1. Подпрограмма «Реализация государственной национальной политики в Пермском крае»		892	0113	21 1 00 00000	200	2120,0	1720,0	2120,0	1720,0		
	Министерство по делам Коми-Пермяцкого округа Пермского края	892	0113	21 1 00 00000	300	380,0	380,0	380,0	380,0		
		892	0113	21 1 00 00000	600	0,0	400,0	0,0	400,0		



1	2	3	4	5	6	7	8	9	10
2. Подпрограмма «Развитие государственно-конфессиональных отношений в Пермском крае»	Всего			21 200 00000		154571,9	80151,0	80151,0	80151,0
	Администрация губернатора Пермского края	811	0804	21 200 00000	600	150420,9	76000,0	76000,0	76000,0
3. Подпрограмма «Развитие политической и правовой культуры населения Пермского края»	Всего			21 200 00000	200	4151,0	4151,0	4151,0	4151,0
	Администрация губернатора Пермского края	811	0113	21 200 00000	200	2680,0	2680,0	2680,0	2680,0
4. Подпрограмма «Мониторинг общественного мнения»	Всего			21 300 00000	200	1040,0	1040,0	1040,0	1040,0
	Избирательная комиссия Пермского края	878	0113	21 300 00000	200	1340,0	1340,0	1340,0	1340,0
5. Подпрограмма «Развитие информационного партнерства исполнительных органов государственной власти Пермского края со средствами массовой информации»	Всего			21 400 00000	200	17493,7	18645,7	18983,1	18983,1
	Администрация губернатора Пермского края	811	0113	21 400 00000	200	90890,1	90379,5	90890,1	90890,1
6. Подпрограмма «Государственная поддержка социально ориентированных некоммерческих организаций»	Всего			21 500 00000	200	0,0	379,5	890,1	890,1
	Администрация губернатора Пермского края	811	0113	21 500 00000	200	51890,1	51000,0	51000,0	51000,0
7. Подпрограмма «Патриотическое воспитание жителей Пермского края»	Всего			21 500 00000	800	39000,0	39000,0	39000,0	39000,0
	Администрация губернатора Пермского края	811	0113	21 500 00000	800	39561,3	46366,3	46366,3	46366,3
8. Подпрограмма «Развитие патриотического воспитания молодежи Пермского края»	Всего			21 600 00000	200	508,3	508,3	508,3	508,3
	Администрация губернатора Пермского края	811	1006	21 600 00000	200	508,3	508,3	508,3	508,3
9. Подпрограмма «Развитие патриотического воспитания молодежи Пермского края»	Всего			21 600 00000	200	1946,0	2386,0	2386,0	2386,0
	Администрация губернатора Пермского края	811	0113	21 600 00000	200	1946,0	2386,0	2386,0	2386,0
10. Подпрограмма «Развитие патриотического воспитания молодежи Пермского края»	Всего			21 600 00000	600	37107,0	43472,0	43472,0	43472,0
	Администрация губернатора Пермского края	811	0113	21 600 00000	600	37107,0	43472,0	43472,0	43472,0
11. Подпрограмма «Развитие патриотического воспитания молодежи Пермского края»	Всего			21 700 00000	200	20784,0	55988,1	55518,1	55518,1
	Администрация губернатора Пермского края	811	0113	21 700 00000	200	10816,0	3570,0	3570,0	3570,0
12. Подпрограмма «Развитие патриотического воспитания молодежи Пермского края»	Всего			21 700 00000	600	590,0	1100,0	1100,0	1100,0
	Министерство образования и науки Пермского края	830	0709	21 700 00000	200	2050,0	2050,0	2050,0	2050,0
13. Подпрограмма «Развитие патриотического воспитания молодежи Пермского края»	Всего			21 700 00000	600	3600	45540,1	45070,1	45070,1
	Министерство культуры Пермского края	825	0709	21 700 00000	600	3600	45540,1	45070,1	45070,1
14. Подпрограмма «Развитие патриотического воспитания молодежи Пермского края»	Всего			21 700 00000	600	3500	3500,0	3500,0	3500,0
	Агентство по делам архивов Пермского края	825	0801	21 700 00000	600	3500	3500,0	3500,0	3500,0
15. Подпрограмма «Развитие патриотического воспитания молодежи Пермского края»	Всего			21 700 00000	200	228,0	228,0	228,0	228,0
	Агентство по делам архивов Пермского края	856	0804	21 700 00000	200	228,0	228,0	228,0	228,0

Приложение 14  
к государственной программе  
Пермского края «Обеспечение  
взаимодействия общества и власти»

**ФИНАНСОВОЕ ОБЕСПЕЧЕНИЕ  
реализации государственной программы Пермского края за счет внебюджетных  
источников финансирования и средств местных бюджетов**

Наименование государственной программы, подпрограммы, основного мероприятия (ведомственной целевой программы), мероприятия	Ответственный исполнитель, соисполнители, участники (ГРБС)	Код бюджетной классификации					Расходы, тыс. руб.			
		ГРБС	Рз Пр	ЦСР	КВР	2014	2015	2016	2017	
1	2	3	4	5	6	7	8	9	10	
	всего					0,0	27662,5	0,0	0,0	
Государственная программа Пермского края «Обеспечение взаимодействия общества и власти»	Средства местных бюджетов	811		2112000	200	0,0	27662,5	0,0	0,0	
	всего			2112000	200	0,0	27662,5	0,0	0,0	
Подпрограмма «Реализация государственной национальной политики в Пермском крае»	Средства местных бюджетов	811		2112000	200	0,0	27662,5	0,0	0,0	

»



## ПРАВИТЕЛЬСТВО ПЕРМСКОГО КРАЯ

### ПОСТАНОВЛЕНИЕ

27.09.2016

№ 832-п

#### **Об утверждении проекта планировки территории и проекта межевания территории, предусматривающих размещение объекта «Реконструкция автомобильной дороги «Пермь-Березники», участок - мостовой переход через р. Чусовая, км 22+157 – км 25+780»**

В соответствии со статьей 45 Градостроительного кодекса Российской Федерации, пунктом 2 части 2 статьи 5 Закона Пермского края от 14 сентября 2011 г. № 805-ПК «О градостроительной деятельности в Пермском крае»

Правительство Пермского края ПОСТАНОВЛЯЕТ:

1. Утвердить прилагаемые проект планировки территории и проект межевания территории, предусматривающие размещение объекта «Реконструкция автомобильной дороги «Пермь-Березники», участок – мостовой переход через р. Чусовая, км 22+157 – км 25+780».

2. Министерству строительства и жилищно-коммунального хозяйства Пермского края в течение 7 дней со дня вступления в силу настоящего

постановления направить утвержденные проект планировки территории и проект межевания территории, предусматривающие размещение объекта «Реконструкция автомобильной дороги «Пермь-Березники», участок – мостовой переход через р. Чусовая, км 22+157 – км 25+780», главе Краснослудского сельского поселения, входящего в состав Добрянского муниципального района, применительно к территории которого принято настоящее постановление.

3. Настоящее постановление вступает в силу через 10 дней после дня его официального опубликования.

4. Контроль за исполнением постановления возложить на заместителя председателя Правительства Пермского края Рыбакина В.И.

**Председатель Правительства  
Пермского края  
Г.П. Тушнолобов**

УТВЕРЖДЕНЫ  
постановлением  
Правительства Пермского края  
от 27.09.2016 № 832-п

**ПРОЕКТ ПЛАНИРОВКИ ТЕРРИТОРИИ  
И ПРОЕКТ МЕЖЕВАНИЯ ТЕРРИТОРИИ,  
предусматривающие размещение объекта  
«Реконструкция автомобильной дороги «Пермь - Березники»,  
участок - мостовой переход через р. Чусовая, км 22+157 – км 25+780»**

ПРОЕКТ ПЛАНИРОВКИ ТЕРРИТОРИИ И ПРОЕКТ  
МЕЖЕВАНИЯ ТЕРРИТОРИИ, ПРЕДУСМАТРИВАЮЩИЕ  
РАЗМЕЩЕНИЕ ОБЪЕКТА «РЕКОНСТРУКЦИЯ  
АВТОМОБИЛЬНОЙ ДОРОГИ «ПЕРМЬ-БЕРЕЗНИКИ»  
УЧАСТОК - МОСТОВОЙ ПЕРЕХОД ЧЕРЕЗ Р. ЧУСОВАЯ, КМ  
22+157-КМ 25+780»

ТОМ 1. ОСНОВНАЯ ЧАСТЬ ПРОЕКТА  
ПЛАНИРОВКИ

Положение о размещении объектов  
капитального строительства федерального,  
регионального или местного значения.  
Графические материалы основной части  
проекта планировки.

ООО «Терпланпроект»  
2015



## СТРУКТУРА ПРОЕКТА

№ п/п	Название документа	Характеристика
<b>Том 1. Основная часть</b>		
1	Положение о размещении объектов капитального строительства федерального, регионального или местного значения	7 листов
<i>Графические материалы основной части проекта планировки</i>		
2	1. Чертеж планировки территории. Лист 1. М 1:1000	4 листа
3	2. Чертеж планировки территории. Лист 2. М 1:1000	4 листа
<b>Том 2. Материалы по обоснованию</b>		
4	Пояснительная записка	28 листов
<i>Материалы по обоснованию проекта планировки в графической форме</i>		
5	3. Схема расположения элемента планировочной структуры. М 1:25000	1 лист
6	4. Схема использования территории в период подготовки проекта планировки. М 1:1000	4 листа
7	5. Схема организации улично-дорожной сети и схема движения транспорта. М 1:1000	4 листа
8	6. Схема границ территорий объектов культурного наследия. М 1:10000	1 лист
9	7. Схема границ зон с особыми условиями территории. М 1:5000	4 листа
10	8. Схема вертикальной планировки и инженерной подготовки территории. М 1:1000	4 листа
11	9. Разбивочный чертеж красных линий. М 1:1000	4 листа

## Положение о размещении объектов капитального строительства

## Оглавление

<b>ОБЩИЕ ПОЛОЖЕНИЯ .....</b>	<b>4 -</b>
<b>I. РАЗМЕЩЕНИЕ ОБЪЕКТОВ КАПИТАЛЬНОГО СТРОИТЕЛЬСТВА .....</b>	<b>5 -</b>
1. <i>Перечень планируемых к размещению объектов капитального строительства местного значения .....</i>	<i>5 -</i>
1.4.1 Водоснабжение .....	5 -
1.4.2 Водоотведение (канализация) .....	5 -
1.4.3 Теплоснабжение .....	5 -
1.4.4 Газоснабжение .....	5 -
1.4.5 Электроснабжение .....	6 -
1.4.6 Связь .....	6 -
2. <i>Перечень планируемых к размещению объектов капитального строительства регионального значения .....</i>	<i>6 -</i>
3. <i>Перечень планируемых к размещению объектов капитального строительства федерального значения .....</i>	<i>6 -</i>
<b>II. ХАРАКТЕРИСТИКИ ПЛАНИРУЕМОГО РАЗВИТИЯ ТЕРРИТОРИИ .....</b>	<b>7 -</b>



---

---

Положение о размещении объектов капитального строительства

---

---

**ОБЩИЕ ПОЛОЖЕНИЯ**

Проект планировки территории представляет собой вид документации по планировке территории, подготовка которого осуществляется для выделения элементов планировочной структуры, установления параметров планируемого развития элементов планировочной структуры, зон планируемого размещения объектов федерального значения, объектов регионального значения, объектов местного значения.

Подготовка проекта планировки осуществляется в отношении застроенных или подлежащих застройке территорий.

Состав и содержание проекта планировки территории устанавливаются Градостроительным кодексом РФ, законами и иными нормативными правовыми актами Пермского края.

Настоящее положение о размещении объектов капитального строительства федерального, регионального или местного значения (далее – Положение), представляет собой текстовую часть проекта планировки территории, подлежащего утверждению Правительством Пермского края, состоящую из двух разделов.

В первом разделе Положения закрепляется перечень планируемых к размещению на территории муниципального образования объектов местного значения, объектов регионального значения, объектов федерального значения, строительство которых финансируется за счет средств соответствующего бюджета.

Во втором разделе Положения приводятся характеристики планируемого развития территории, основанные на анализе размещения объектов капитального строительства различного функционального назначения, систем социального, транспортного обслуживания и инженерно-технического обеспечения, строительство и эксплуатация которых финансируется, в том числе, за счет частных средств.

---

---

Положение о размещении объектов капитального строительства

---

---

## **I. РАЗМЕЩЕНИЕ ОБЪЕКТОВ КАПИТАЛЬНОГО СТРОИТЕЛЬСТВА**

### ***1. Перечень планируемых к размещению объектов капитального строительства местного значения***

#### **1.1 Жилищный фонд**

В границах проекта планировки размещение объектов жилищного фонда не предусмотрено.

#### **1.2 Социальная сфера**

В границах проекта планировки размещение объектов социального обеспечения не предусмотрено.

#### **1.3 Транспортная инфраструктура**

В границах проекта планировки не предусматривается размещения объектов транспортной инфраструктуры местного значения.

#### **1.4 Инженерная инфраструктура**

##### **1.4.1 Водоснабжение**

На территории проектирования новые объекты водоснабжения не размещаются.

##### **1.4.2 Водоотведение (канализация)**

На территории проектирования новые объекты водоотведения не размещаются.

##### **1.4.3 Теплоснабжение**

На территории проектирования объекты теплоснабжения не размещаются.

##### **1.4.4 Газоснабжение**

На территории проектирования новые объекты газоснабжения не размещаются.

---

---

Положение о размещении объектов капитального строительства

---

---

#### 1.4.5 Электроснабжение

Протяженность линий электропередач 6 кВ, требующих переноса, составляет 0,22 км. А также необходима прокладка кабелей 10кВ для электроснабжения трансформаторных подстанций. Протяженность планируемой линии электропередач 10 кВ составляет 2,40 км.

#### 1.4.6 Связь

Протяженность линий, требующих переноса составляет 0,09 км. Протяженность планируемой кабельной канализации составляет 0,09 км. Работы по перекладке волоконно-оптической линии связи производятся в один этап, до строительства путепровода.

### ***2. Перечень планируемых к размещению объектов капитального строительства регионального значения***

Проектом планировки территории предусматривается размещение следующего объекта капитального строительства регионального значения: автомобильная дорога «Пермь-Березники», участок - мостовой переход через р. Чусовая. Реконструкция моста через р. Чусовая в составе мостового перехода заключается в строительстве нового моста рядом с существующим (с низовой стороны). Участок мостового перехода через реку Чусовая включает в себя реконструкцию двух путепроводов (автодорожного и железнодорожного). Автомобильная дорога относится к 1б технической категории. Протяженность участка составляет 4,2 км. Ширина проезжей части – 4\*3,75.

### ***3. Перечень планируемых к размещению объектов капитального строительства федерального значения***

Размещение объектов капитального строительства федерального значения на территории проектирования не предусмотрено.

## Положение о размещении объектов капитального строительства

**II. ХАРАКТЕРИСТИКИ ПЛАНИРУЕМОГО РАЗВИТИЯ ТЕРРИТОРИИ**

№ п/п	Наименование показателя	Единица измерения	Значение
1	<b>ТЕРРИТОРИЯ</b>		
1.1	Общая площадь земель в проектных границах	га	45,23
1.2	Площадь территории в границах красных линий	га	40,21
1.3	Зоны планируемого размещения объектов		
1.3.1	- зона планируемого размещения объектов инженерной и транспортной инфраструктуры	га	40,21
1.4	Плотность застройки	тыс.м <sup>2</sup> /га	-
2	<b>НАСЕЛЕНИЕ</b>		
2.1	Численность населения	чел.	-
2.2	Плотность населения	чел./га	-
3	<b>ЖИЛИЩНЫЙ ФОНД</b>		
3.1	Общий объем проектного жилищного фонда	тыс.м <sup>2</sup>	-
		кол-во домов	-
3.2.2	Средняя этажность застройки	этаж	-
3.3	Плотность жилой застройки	%	-
3.4	Нормативный размер земельного участка	га	-
4	<b>ОБЪЕКТЫ СОЦИАЛЬНОЙ ИНФРАСТРУКТУРЫ</b>		
4.1	-	-	-
5	<b>ОБЪЕКТЫ ТРАНСПОРТНОЙ ИНФРАСТРУКТУРЫ</b>		
5.1	Автомобильная дорога	км	4,2
6	<b>ОБЪЕКТЫ ИНЖЕНЕРНОЙ ИНФРАСТРУКТУРЫ</b>		
6.1	Водоснабжение	км	-
6.2	Водоотведение	км	-
6.3	Теплоснабжение	км	-
6.4	Электроснабжение	км	2,40
6.5	Газоснабжение	км	-
6.6	Связь	км	0,09

**ПРОЕКТ ПЛАНИРОВКИ ТЕРРИТОРИИ И ПРОЕКТ  
МЕЖЕВАНИЯ ТЕРРИТОРИИ,  
ПРЕДУСМАТРИВАЮЩИЕ РАЗМЕЩЕНИЕ ОБЪЕКТА  
«РЕКОНСТРУКЦИЯ АВТОМОБИЛЬНОЙ ДОРОГИ  
«ПЕРМЬ-БЕРЕЗНИКИ» УЧАСТОК - МОСТОВОЙ  
ПЕРЕХОД ЧЕРЕЗ Р. ЧУСОВАЯ, КМ 22+157-КМ 25+780»**

**ТОМ 3. ПРОЕКТ МЕЖЕВАНИЯ**

Пояснительная записка.

Графические материалы проекта межевания.

ООО «Терпланпроект»  
2015



**СТРУКТУРА ПРОЕКТА**

№ п/п	Название документа	Характеристика
<b>Основная часть</b>		
<i>Графические материалы проекта межевания</i>		
1	Чертеж межевания территории М 1:1000	4 листа
<b>Материалы по обоснованию</b>		
2	Пояснительная записка	16 листов



**Оглавление**

<b>ВВЕДЕНИЕ</b> .....	4
<b>1. ЦЕЛЬ РАЗРАБОТКИ ПРОЕКТА</b> .....	5
<b>2. ИСХОДНЫЕ МАТЕРИАЛЫ, ИСПОЛЬЗУЕМЫЕ В ПРОЕКТЕ МЕЖЕВАНИЯ</b> .....	5
<b>3.ОПОРНО-МЕЖЕВАЯ СЕТЬ НА ТЕРРИТОРИИ ПРОЕКТИРОВАНИЯ</b> .....	5
<b>4. РЕКОМЕНДАЦИИ ПО ПОРЯДКУ УСТАНОВЛЕНИЯ ГРАНИЦ НА МЕСТНОСТИ</b> .....	5
<b>5. ФОРМИРОВАНИЕ ЗЕМЕЛЬНОГО УЧАСТКА ПРОЕКТИРУЕМОГО ЛИНЕЙНОГО ОБЪЕКТА</b> .....	5
<b>6. ПАРАМЕТРЫ ПРОЕКТИРУЕМОГО ЗЕМЕЛЬНОГО УЧАСТКА</b> .....	5
<b>7. ФОРМИРОВАНИЕ КРАСНЫХ ЛИНИЙ</b> .....	6
<b>6. ОСНОВНЫЕ ПОКАЗАТЕЛИ ПО ПРОЕКТУ МЕЖЕВАНИЯ</b> .....	6
<b>7. ТАБЛИЦА ЗОН С ОСОБЫМИ УСЛОВИЯМИ ИСПОЛЬЗОВАНИЯ</b> .....	8
<b>ПРИЛОЖЕНИЕ 1</b> .....	9
<b>ПРИЛОЖЕНИЕ 2</b> .....	11

## ВВЕДЕНИЕ

В 2015 году в целях обеспечения устойчивого развития территории города Перми (далее также – городской округ, муниципальное образование), Краснослудского сельского поселения (далее также – поселение, сельское поселение) подготовлен проект планировки территории и проект межевания территории, предусматривающие размещение объекта «Реконструкция автомобильной дороги «Пермь-Березники», участок - мостовой переход через р. Чусовая, км 22+157-км 25-780» (далее также – проект).

Проект подготовлен обществом с ограниченной ответственностью «Терпланпроект» (г. Омск) в соответствии с муниципальным контрактом и техническим заданием, Градостроительным кодексом Российской Федерации, Земельным кодексом Российской Федерации, иными федеральными законами, нормативными правовыми актами Пермского края, Уставом города Перми, Уставом Краснослудского сельского поселения и иными муниципальными правовыми актами поселения.

В настоящей пояснительной записке используются следующие основные понятия:

**зоны с особыми условиями использования территорий** – охранные, санитарно-защитные зоны, зоны охраны объектов культурного наследия (памятников истории и культуры) народов Российской Федерации (далее также – объекты культурного наследия), водоохранные зоны, зоны затопления, подтопления, зоны санитарной охраны источников питьевого и хозяйственно-бытового водоснабжения, зоны охраняемых объектов, иные зоны, устанавливаемые в соответствии с законодательством Российской Федерации;

**красные линии** – линии, которые обозначают существующие, планируемые (изменяемые, вновь образуемые) границы территорий общего пользования, границы земельных участков, на которых расположены линии электропередачи, линии связи (в том числе линейно-кабельные сооружения), трубопроводы, автомобильные дороги, железнодорожные линии и другие подобные сооружения;

**проект планировки территории** – вид документации по планировке территории, в результате подготовке которой выделяются элементы планировочной структуры, устанавливаются параметры планируемого развития элементов планировочной структуры, зон планируемого размещения объектов федерального значения, объектов регионального значения, объектов местного значения;

**территории общего пользования** – территории, которыми беспрепятственно пользуется неограниченный круг лиц (в том числе площади, улицы, проезды, набережные, береговые полосы водных объектов общего пользования, скверы, бульвары);

**устойчивое развитие территорий** – обеспечение при осуществлении градостроительной деятельности безопасности и благоприятных условий жизнедеятельности человека, ограничение негативного воздействия хозяйственной и иной деятельности на окружающую среду и обеспечение охраны и рационального использования природных ресурсов в интересах настоящего и будущего поколений.

## **1. ЦЕЛЬ РАЗРАБОТКИ ПРОЕКТА**

1. Установление правового регулирования земельных участков.
2. Установление границ незастроенных земельных участков.
3. Повышение эффективности использования территории.

Задачами подготовки проекта является анализ фактического землепользования и разработка проектных решений по формированию земельных участков проектируемого объекта.

Проект разработан с учетом положений Градостроительного кодекса Российской Федерации.

## **2. ИСХОДНЫЕ МАТЕРИАЛЫ, ИСПОЛЬЗУЕМЫЕ В ПРОЕКТЕ МЕЖЕВАНИЯ**

1. Проект планировки территории.
2. Сведения ГКН о границах земельных участков и границах зон с особыми условиями использования, которые установлены в соответствии с требованиями земельного законодательства.

## **3. ОПОРНО-МЕЖЕВАЯ СЕТЬ НА ТЕРРИТОРИИ ПРОЕКТИРОВАНИЯ**

На территории проектирования существует установленная система геодезической сети специального назначения для определения координат точек земной поверхности с использованием спутниковых систем. Система координат – МСК 59.

Действующая система геодезической сети удовлетворяет требованиям выполнения землеустроительных работ для установления границ земельных участков на местности.

## **4. РЕКОМЕНДАЦИИ ПО ПОРЯДКУ УСТАНОВЛЕНИЯ ГРАНИЦ НА МЕСТНОСТИ**

Установление границ земельных участков на местности следует выполнять в соответствии с требованиями федерального законодательства, а также инструкции по проведению межевания.

Вынос межевых знаков на местность необходимо выполнять в комплексе землеустроительных работ с обеспечением мер по уведомлению заинтересованных лиц и согласованию с ними границ. Установление границ земельных участков на местности должно быть выполнено в комплексе работ по одновременному выносу красных линий.

## **5. ФОРМИРОВАНИЕ ЗЕМЕЛЬНОГО УЧАСТКА ПРОЕКТИРУЕМОГО ЛИНЕЙНОГО ОБЪЕКТА**

Общее направление трассы выбрано в соответствии с техническим заданием на проектирование, исходными данными.

Направление трассы определялось исходя из направления существующей автомобильной дороги.

## **6. ПАРАМЕТРЫ ПРОЕКТИРУЕМОГО ЗЕМЕЛЬНОГО УЧАСТКА**

В административном отношении район работ по объекту «Реконструкция автомобильной дороги «Пермь-Березники», участок - мостовой переход через р. Чусовая, км 22+157-км 25-780» расположен на землях города Перми и на территории Краснослудского сельского поселения.

В кадастровом отношении участок строительства проходит по территориям следующих кадастровых кварталов: 59:18:0500101, 59:18:3630201, 59:01:0910326, 59:18:1700101, 59:01:3510327, 59:01:3317091, 59:18:0000000, 59:01:3510001.

Граница постоянной полосы отвода для размещения автомобильной дороги установлена по границам существующего отвода под автомобильную дорогу.

## 7. ФОРМИРОВАНИЕ КРАСНЫХ ЛИНИЙ

В соответствии с п. 11 ст 1 Градостроительного кодекса Российской Федерации, красные линии – линии, которые обозначают существующие, планируемые (изменяемые, вновь образуемые) границы территорий общего пользования, границы земельных участков, на которых расположены линии электропередачи, линии связи (в том числе линейно-кабельные сооружения), трубопроводы, автомобильные дороги, железнодорожные линии и другие подобные сооружения.

## 6. ОСНОВНЫЕ ПОКАЗАТЕЛИ ПО ПРОЕКТУ МЕЖЕВАНИЯ

Общая площадь образуемых земельных участков – 2,08 Га;

Общая площадь земельных участков под строительство объекта проектирования, учтенные в ГКН – 33,21 Га;

Общая протяженность объекта – 4,2 км.

Сформированные границы земельных участков позволяют обеспечить необходимые требования по содержанию и обслуживанию объекта в условиях сложившейся планировочной системы территории проектирования.

### Ведомость земельных участков, учтенных в ГКН

№ п/п	Местоположение земельного участка	Кадастровый номер основного земельного участка	Площадь, кв.м	Вид разрешенного использования земельного участка	Правоустанавливающие документы	Вид права, правообладатель
1	Добрянский район, п/ст Пальники	59:18:0500101:361	76771	Под автомобильную дорогу «Пермь-Березники»	Свидетельство от 16.04.2010 г. Серия 59 ББ №550568	Постоянное (бессрочное) пользование ГАУ «УАД»
2	Добрянский район, п/ст Пальники	59:18:0500101:360	49825	Под мостовой переход и производственную базу	Свидетельство от 16.04.2010 г. Серия 59 ББ №550567	Постоянное (бессрочное) пользование ГАУ «УАД»
3	Добрянский район	59:18:3630201:2794	137617	Под автомобильную дорогу «Пермь-Березники»	Свидетельство от 24.02.2016 г. АА 367035	Постоянное (бессрочное) пользование ГАУ «УАД»
4	г. Пермь	59:01:0910326:0007	6809	Для размещения автомобильной дороги и конструктивных элементов	Свидетельство от 06.03.2014 г. 59-ББ 222372	Постоянное (бессрочное) пользование ГАУ «УАД»
5	Добрянский район, мостовой переход через р. Чусовая	59:18:1700101:1	58603	Под автомобильную дорогу «Пермь-Березники»	Свидетельство от 17.01.2014 г. 59-БД 152542	Постоянное (бессрочное) пользование ГАУ «УАД»
6	Добрянский район, ж.д.ст. Пльники, ул. Заречная 15	59:18:0500101:56	900	Под реконструкцию автомобильной дороги «Пермь-Березники», мостовой переход через реку Чусовая		Собственность Пермского края

				км 22+157-25+780 км в Добрянском районе Пермского края		
7	г. Пермь, ж.р. Бкмкомбинат (участок 1)	59:01:3510327:2	896	Для реконструкции (расширение с 2-х полос до 4-х)	Свидетельство от 15.09.2009 г. Серия 59 ББ №307008	Постоянное (бессрочное) пользование ГАУ «УАД»
8	г. Пермь, ж.р. Бкмкомбинат (участок 2)	59:01:3317091:5	387	Для реконструкции (расширение с 2-х полос до 4-х)	Свидетельство от 15.09.2009 г. Серия 59 ББ №307009	Постоянное (бессрочное) пользование ГАУ «УАД»
9	г. Пермь, ж.р. Бкмкомбинат (участок 3)	59:01:3317091:6	246	Для реконструкции (расширение с 2-х полос до 4-х)	Свидетельство от 15.09.2009 г. Серия 59 ББ №307010	Постоянное (бессрочное) пользование ГАУ «УАД»

### Ведомость образуемых земельных участков

№ п/п	Условное обозначение образуемого земельного участка	Кадастровый номер основного земельного участка	Сведения о форме права на основной земельный участок	Вид разрешенного использования образуемого земельного участка	Площадь основного земельного участка по документам, кв.м	Площадь образуемого земельного участка, кв.м
1	01	-	Неразграничен ые земли	Под автомобильную дорогу "Пермь - Березники"	-	4098
2	02	-	Неразграничен ые земли	Под автомобильную дорогу "Пермь - Березники"	-	2321
3	03	59:18:0500101:415	Данные о правообладателе отсутствуют	Под автомобильную дорогу "Пермь - Березники"	8949	1517
4	04	59:18:0000000:236	Данные о правообладателе отсутствуют	Под автомобильную дорогу "Пермь - Березники"	6792	2874
5	05	59:18:0500101:4	Государство "Российской Федерации"	Под полосу отвода автодорог "Пермь- Березники"	199211	3694
6	06	59:01:0000000:1003	Данные о правообладателе отсутствуют	Под левобережный подход к мосту	238006	6250

### Ведомость изменяемых земельных участков (сохраняемых в измененных границах)

№ п/п	Кадастровый номер земельного участка	Сведения о форме права на земельный участок	Вид разрешенного использования земельного участка	Площадь исходного земельного участка по документам, кв.м	Площадь измененного земельного участка, кв.м
1	59:18:0500101:4	Государство "Российской Федерации"	Для эксплуатации объектов железнодорожного транспорта	199211	195613
2	59:01:0000000:1003	Данные о правообладателе отсутствуют	Данные отсутствуют	238006	231756
3	59:18:0500101:415	Данные о правообладателе отсутствуют	Под строительство ВЛ 6 кВ ф. Адищево от ПС	8949	7576

			110/35/6 кВ Пальники		
4	59:18:0000000:236	Данные о правообладателе отсутствуют	под строительство ВЛ 6 кВ ф. Адищево от ПС 110/35/6 кВ Пальники	6792	4045

#### 7. ТАБЛИЦА ЗОН С ОСОБЫМИ УСЛОВИЯМИ ИСПОЛЬЗОВАНИЯ

В данном проекте отражены зоны с особыми условиями использования территории (в том числе охранные зоны), внесенные в государственный кадастр недвижимости. Перечень этих зон представлен в таблице.

Наименования зон с особыми условиями территорий, отображенных на чертеже межевания территории.

59.01.2.897	Часть прибрежной защитной полосы Камского водохранилища
59.01.2.898	Часть водоохранной зоны Камского водохранилища
59.18.2.65	Охранная зона ВЛ-110 кВ КамГЭС-Бобки от опоры №67 до опоры №115 (совместная подвеска с ВЛ-110 кВ КамГЭС-Дивья)
59.18.2.136	ОХРАННАЯ ЗОНА ВЛ 110 КВ ПАЛЬНИКИ-ДИВЬЯ



## ПРИЛОЖЕНИЕ 1

Ведомость координат поворотных точек границ  
образуемых земельных участков

## Земельный участок № 01

Номер	Дир.угол	Длина	X	Y
1	60° 55' 42"	327.23	536781	2241993
2	101° 18' 38"	15.3	536940	2242279
3	240° 9' 15"	210.98	536937	2242294
4	240° 32' 5"	139.06	536832	2242111
5	10° 0' 41"	17.67	536763.6	2241989.93

## Земельный участок № 02

Номер	Дир.угол	Длина	X	Y
1	60° 50' 17"	134.83	536754.3	2241995.26
2	60° 33' 17"	213.59	536820	2242113
3	77° 19' 11"	41	536925	2242299
4	242° 0' 11"	89.47	536934	2242339
5	242° 20' 13"	140	536892	2242260
6	241° 23' 21"	25.06	536827	2242136
7	241° 55' 38"	34	536815	2242114
8	242° 24' 12"	28.02	536799	2242084
9	242° 24' 9"	71.28	536786.02	2242059.17
10	330° 10' 31"	1.5	536753	2241996

## Земельный участок № 03

Номер	Дир.угол	Длина	X	Y
1	330° 11' 31"	10.72	536754.3	2241995.26
2	60° 32' 5"	139.06	536763.6	2241989.93
3	170° 32' 16"	12.17	536832	2242111
4	240° 50' 17"	134.83	536820	2242113

## Земельный участок № 04

Номер	Дир.угол	Длина	X	Y
1	95° 42' 39"	39.84	536937.96	2242299.36
2	257° 19' 11"	41	536934	2242339
3	240° 33' 17"	213.59	536925	2242299
4	350° 32' 16"	12.17	536820	2242113
5	60° 9' 15"	210.98	536832	2242111
6	79° 47' 42"	5.44	536937	2242294

## Земельный участок № 05

Номер	Дир.угол	Длина	X	Y
1	62° 24' 12"	28.02	536786.02	2242059.17
2	61° 55' 38"	34	536799	2242084
3	173° 27' 13"	61.4	536815	2242114
4	242° 55' 41"	50.54	536754	2242121
5	255° 57' 54"	4.12	536731	2242076
6	243° 26' 8"	13.42	536730	2242072
7	359° 14' 3"	62.03	536724	2242060

## Земельный участок № 06

Номер	Дир.угол	Длина	X	Y
1	93° 21' 58"	17.03	533853	2242270
2	90° 0' 0"	7	533852	2242287
3	98° 21' 60"	34.37	533852	2242294
4	90° 0' 0"	2	533847	2242328
5	97° 7' 28"	16.12	533847	2242330
6	180° 0' 0"	87	533845	2242346
7	275° 42' 36"	10.05	533758	2242346
8	277° 51' 12"	58.55	533759	2242336
9	354° 41' 8"	86.37	533767	2242278

## ПРИЛОЖЕНИЕ 2

## Ведомость координат поворотных точек границ изменяемых земельных участков

Изменяемый земельный участок с кадастровым номером 59:01:0000000:1003

Площадь – 23,18 Га, Данные отсутствуют

Номер	Дир.угол	Длина	X	Y
1	101° 28' 55"	65.31	533845	2242346
2	102° 35' 36"	96.32	533832	2242410
3	195° 18' 3"	109.9	533811	2242504
4	282° 11' 1"	90.03	533705	2242475
5	14° 2' 11"	24.74	533724	2242387
6	282° 22' 51"	41.98	533748	2242393
7	279° 27' 46"	6.08	533757	2242352
8	0° 0' 0"	87	533758	2242346
1	151° 45' 14"	213.41	533982	2240699
2	169° 9' 51"	260.65	533794	2240800
3	198° 26' 6"	91.71	533538	2240849
4	39° 17' 22"	213.19	533451	2240820
5	66° 56' 55"	51.08	533616	2240955
6	71° 21' 30"	87.6	533636	2241002
7	74° 46' 4"	220.76	533664	2241085
8	81° 28' 9"	101.12	533722	2241298
9	81° 48' 33"	400.08	533737	2241398
10	81° 24' 48"	354.98	533794	2241794
11	86° 39' 58"	103.17	533847	2242145
12	90° 0' 0"	22	533853	2242248
13	174° 41' 8"	86.37	533853	2242270
14	266° 11' 9"	15.03	533767	2242278
15	268° 22' 44"	106.04	533766	2242263
16	261° 42' 34"	353.7	533763	2242157
17	260° 51' 11"	119.52	533712	2241807
18	261° 8' 41"	279.33	533693	2241689
19	261° 47' 14"	98.01	533650	2241413
20	256° 20' 58"	216.1	533636	2241316
21	249° 26' 38"	68.35	533585	2241106
22	240° 56' 43"	41.18	533561	2241042
23	234° 3' 29"	49.41	533541	2241006
24	232° 51' 12"	41.4	533512	2240966
25	221° 38' 0"	12.04	533487	2240933
26	225° 0' 0"	25.46	533478	2240925
27	203° 44' 58"	54.63	533460	2240907
28	227° 31' 15"	112.54	533410	2240885
29	206° 0' 44"	139.09	533334	2240802
30	204° 52' 49"	76.06	533209	2240741
31	228° 48' 51"	10.63	533140	2240709
32	274° 45' 47"	12.04	533133	2240701
33	203° 48' 21"	37.16	533134	2240689
34	203° 11' 55"	22.85	533100	2240674

35	203° 57' 45"	19.7	533079	2240665
36	203° 11' 55"	7.62	533061	2240657
37	222° 46' 49"	91.29	533054	2240654
38	216° 11' 36"	50.8	532987	2240592
39	279° 27' 44"	18.25	532946	2240562
40	299° 44' 42"	8.06	532949	2240544
41	309° 48' 20"	7.81	532953	2240537
42	338° 11' 55"	5.39	532958	2240531
43	309° 48' 21"	7.81	532963	2240529
44	315° 0' 1"	14.14	532968	2240523
45	339° 26' 37"	8.54	532978	2240513
46	350° 32' 15"	6.08	532986	2240510
47	31° 36' 27"	167.91	532992	2240509
48	36° 41' 23"	63.6	533135	2240597
49	6° 20' 25"	9.06	533186	2240635
50	33° 23' 18"	52.7	533195	2240636
51	31° 36' 28"	15.26	533239	2240665
52	45° 0' 8"	1.41	533252	2240673
53	18° 26' 6"	3.16	533253	2240674
54	33° 41' 26"	3.61	533256	2240675
55	315° 0' 0"	1.41	533259	2240677
56	15° 15' 19"	11.4	533260	2240676
57	286° 11' 21"	32.28	533271	2240679
58	14° 2' 12"	4.12	533280	2240648
59	0° 0' 0"	2	533284	2240649
60	0° 0' 0"	3	533286	2240649
61	16° 15' 36"	25	533289	2240649
62	26° 34' 0"	2.24	533313	2240656
63	23° 25' 43"	32.7	533315	2240657
64	22° 50' 1"	20.62	533345	2240670
65	20° 19' 23"	57.58	533364	2240678
66	4° 45' 50"	12.04	533418	2240698
67	0° 0' 0"	5	533430	2240699
68	4° 5' 8"	28.07	533435	2240699
69	2° 23' 10"	24.02	533463	2240701
70	340° 42' 36"	21.19	533487	2240702
71	58° 32' 35"	99.64	533507	2240695
72	350° 32' 16"	36.5	533559	2240780
73	260° 32' 15"	6.08	533595	2240774
74	355° 36' 5"	13.04	533594	2240768
75	355° 1' 49"	46.17	533607	2240767
76	349° 8' 37"	74.33	533653	2240763
77	339° 40' 37"	86.38	533726	2240749
78	331° 59' 27"	159.71	533807	2240719
79	56° 18' 36"	39.66	533948	2240644
80	65° 33' 21"	12.08	533970	2240677
81	57° 31' 45"	13.04	533975	2240688
1	289° 58' 59"	23.41	533296	2240715
2	286° 41' 56"	20.88	533304	2240693
3	296° 33' 57"	4.47	533310	2240673
4	288° 26' 7"	3.16	533312	2240669

5	291° 48' 2"	5.39	533313	2240666
6	17° 6' 10"	13.6	533315	2240661
7	23° 11' 55"	7.62	533328	2240665
8	19° 26' 24"	18.03	533335	2240668
9	22° 37' 12"	13	533352	2240674
10	18° 26' 5"	6.32	533364	2240679
11	80° 13' 3"	29.43	533370	2240681
12	38° 39' 36"	12.81	533375	2240710
13	58° 23' 32"	15.26	533385	2240718
14	40° 14' 11"	17.03	533393	2240731
15	296° 33' 54"	17.89	533406	2240742
16	303° 41' 19"	3.61	533414	2240726
17	23° 57' 45"	9.85	533416	2240723
18	291° 48' 5"	10.77	533425	2240727
19	14° 2' 10"	16.49	533429	2240717
20	41° 0' 33"	30.48	533445	2240721
21	334° 47' 55"	18.79	533468	2240741
22	36° 1' 39"	27.2	533485	2240733
23	40° 36' 5"	9.22	533507	2240749
24	134° 59' 57"	4.24	533514	2240755
25	175° 58' 18"	71.18	533511	2240758
26	198° 26' 6"	151.79	533440	2240763

Изменяемый земельный участок с кадастровым номером 59:18:0000000:236

Площадь – 0,40 Га, Под строительство ВЛ 6 кВ ф. Адищево от ПС 110/35/6 кВ Пальники

Номер	Дир.угол	Длина	X	Y
1	79° 47' 46"	45.36	536937.96	2242299.36
2	75° 57' 50"	16.49	536946	2242344
3	213° 41' 26"	3.61	536950	2242360
4	235° 37' 11"	23.02	536947	2242358
5	275° 42' 38"	39.84	536934	2242339
1	214° 59' 31"	12.21	536833	2242487
2	305° 32' 16"	17.2	536823	2242480
3	306° 52' 10"	5	536833	2242466
4	24° 26' 38"	12.08	536836	2242462
5	128° 39' 36"	6.4	536847	2242467
6	123° 41' 24"	18.03	536843	2242472
1	219° 17' 23"	14.21	536968	2241432
2	194° 2' 11"	8.25	536957	2241423
3	240° 43' 29"	75.66	536949	2241421
4	243° 26' 6"	24.6	536912	2241355
5	240° 31' 27"	26.42	536901	2241333
6	247° 37' 11"	18.38	536888	2241310
7	329° 18' 32"	180.25	536881	2241293
8	326° 18' 34"	3.61	537036	2241201
9	236° 18' 38"	3.61	537039	2241199
10	332° 6' 10"	19.24	537037	2241196
11	68° 11' 55"	10.77	537054	2241187
12	149° 25' 15"	51.11	537058	2241197
13	149° 39' 24"	47.51	537014	2241223
14	149° 2' 10"	17.49	536973	2241247
15	153° 26' 6"	6.71	536958	2241256

16	148° 44' 11"	32.76	536952	2241259
17	150° 38' 32"	36.72	536924	2241276
18	59° 35' 20"	53.34	536892	2241294
19	60° 45' 4"	85.96	536919	2241340
20	67° 37' 12"	18.38	536961	2241415

Изменяемый земельный участок с кадастровым номером 59:18:0500101:4

Площадь – 19,56 Га, Для эксплуатации объектов железнодорожного транспорта

Номер	Дир.угол	Длина	X	Y
1	57° 59' 41"	9.43	536162	2240907
2	333° 26' 6"	2.24	536167	2240915
3	62° 58' 9"	55.01	536169	2240914
4	24° 22' 35"	70.26	536194	2240963
5	58° 40' 17"	26.93	536258	2240992
6	77° 28' 15"	9.22	536272	2241015
7	75° 41' 59"	52.63	536274	2241024
8	76° 12' 33"	113.27	536287	2241075
9	53° 7' 49"	75	536314	2241185
10	336° 2' 15"	9.85	536359	2241245
11	296° 33' 57"	6.71	536368	2241241
12	326° 18' 35"	14.42	536371	2241235
13	273° 48' 51"	15.03	536383	2241227
14	291° 48' 3"	5.39	536384	2241212
15	345° 57' 48"	4.12	536386	2241207
16	348° 41' 23"	5.1	536390	2241206
17	338° 57' 46"	13.93	536395	2241205
18	80° 32' 14"	12.17	536408	2241200
19	59° 2' 10"	11.66	536410	2241212
20	144° 27' 45"	25.81	536416	2241222
21	158° 11' 55"	5.39	536395	2241237
22	123° 41' 19"	3.61	536390	2241239
23	130° 14' 12"	17.03	536388	2241242
24	127° 52' 29"	11.4	536377	2241255
25	57° 54' 27"	139.28	536370	2241264
26	59° 58' 0"	147.85	536444	2241382
27	29° 28' 33"	26.42	536518	2241510
28	43° 36' 10"	29	536541	2241523
29	60° 56' 43"	20.59	536562	2241543
30	71° 33' 53"	6.32	536572	2241561
31	145° 29' 30"	19.42	536574	2241567
32	44° 59' 59"	7.07	536558	2241578
33	315° 0' 5"	4.24	536563	2241583
34	33° 41' 26"	3.61	536566	2241580
35	54° 27' 44"	8.6	536569	2241582
36	330° 15' 16"	8.06	536574	2241589
37	72° 28' 28"	19.92	536581	2241585
38	75° 19' 25"	43.42	536587	2241604
39	73° 46' 47"	57.28	536598	2241646
40	67° 1' 14"	171.62	536614	2241701
41	61° 51' 30"	48.76	536681	2241859
42	63° 26' 5"	33.54	536704	2241902
43	60° 56' 43"	10.3	536719	2241932



44	62° 11' 55"	62.18	536724	2241941
45	62° 24' 10"	71.28	536753	2241996
46	179° 14' 3"	62.03	536786.02	2242059.17
47	237° 25' 33"	42.72	536724	2242060
48	186° 20' 24"	9.06	536701	2242024
49	190° 0' 29"	17.26	536692	2242023
50	242° 19' 41"	92.59	536675	2242020
51	242° 55' 40"	50.54	536632	2241938
52	153° 40' 1"	110.46	536609	2241893
53	198° 26' 7"	6.32	536510	2241942
54	238° 39' 2"	101.87	536504	2241940
55	239° 13' 57"	250.22	536451	2241853
56	239° 2' 10"	29.15	536323	2241638
57	239° 2' 10"	11.66	536308	2241613
58	240° 56' 43"	82.37	536302	2241603
59	240° 29' 19"	60.9	536262	2241531
60	329° 2' 10"	5.83	536232	2241478
61	239° 2' 11"	5.83	536237	2241475
62	329° 2' 10"	5.83	536234	2241470
63	329° 2' 10"	34.99	536239	2241467
64	240° 15' 19"	24.19	536269	2241449
65	146° 58' 35"	23.85	536257	2241428
66	154° 58' 59"	16.55	536237	2241441
67	240° 21' 42"	66.73	536222	2241448
68	249° 18' 16"	96.21	536189	2241390
69	251° 33' 52"	6.32	536155	2241300
70	334° 19' 23"	57.7	536153	2241294
71	334° 13' 51"	64.4	536205	2241269
72	338° 11' 55"	10.77	536263	2241241
73	270° 0' 0"	2	536273	2241237
74	315° 0' 0"	1.41	536273	2241235
75	245° 17' 51"	55.04	536274	2241234
76	247° 55' 55"	39.92	536251	2241184
77	246° 2' 15"	9.85	536236	2241147
78	244° 32' 12"	23.26	536232	2241138
79	243° 26' 6"	17.89	536222	2241117
80	241° 40' 10"	130.65	536214	2241101
81	239° 28' 13"	90.55	536152	2240986
82	340° 42' 35"	21.19	536106	2240908
83	244° 21' 33"	55.46	536126	2240901
84	333° 26' 6"	15.65	536102	2240851
85	53° 36' 57"	47.2	536116	2240844
86	54° 14' 46"	30.81	536144	2240882
1	113° 11' 55"	30.46	536295	2241382
2	151° 41' 57"	29.53	536283	2241410
3	148° 14' 26"	24.7	536257	2241424
4	243° 55' 54"	154.74	536236	2241437
5	335° 2' 14"	63.98	536168	2241298
6	336° 48' 5"	7.62	536226	2241271
7	47° 17' 27"	17.69	536233	2241268
8	47° 17' 26"	35.38	536245	2241281

9	70° 52' 49"	79.38	536269	2241307
---	-------------	-------	--------	---------

Изменяемый земельный участок с кадастровым номером 59:18:0500101:415

Площадь – 0,76 Га, Под строительство ВЛ 6 кВ ф. Адищево от ПС 110/35/6 кВ Пальники

Номер	Дир.угол	Длина	X	Y
1	101° 18' 36"	61.19	536975	2241445
2	108° 26' 6"	44.27	536963	2241505
3	104° 20' 58"	44.38	536949	2241547
4	98° 2' 34"	92.91	536938	2241590
5	110° 8' 10"	31.95	536925	2241682
6	129° 20' 44"	287.07	536914	2241712
7	60° 32' 5"	64.24	536732	2241934
8	150° 11' 33"	10.72	536763.6	2241989.93
9	240° 50' 17"	72.44	536754.3	2241995.26
10	308° 44' 28"	220.52	536719	2241932
11	26° 33' 54"	4.47	536857	2241760
12	308° 1' 8"	69.81	536861	2241762
13	291° 26' 51"	30.08	536904	2241707
14	276° 53' 33"	91.66	536915	2241679
15	284° 2' 10"	45.35	536926	2241588
16	289° 39' 14"	44.6	536937	2241544
17	282° 31' 44"	36.88	536952	2241502
18	272° 43' 35"	21.02	536960	2241466
19	242° 31' 32"	28.18	536961	2241445
20	44° 59' 52"	1.41	536948	2241420
21	14° 2' 11"	8.25	536949	2241421
22	39° 17' 23"	14.21	536957	2241423
23	61° 41' 56"	14.76	536968	2241432



## ПРАВИТЕЛЬСТВО ПЕРМСКОГО КРАЯ

### ПОСТАНОВЛЕНИЕ

27.09.2016

№ 833-п

#### Об утверждении объема расходов на реализацию муниципальной программы «Развитие системы образования Еловского муниципального района»

В соответствии с Порядком предоставления субсидий из бюджета Пермского края на реализацию приоритетного регионального проекта «Приведение в нормативное состояние объектов общественной инфраструктуры муниципального значения», утвержденным постановлением Правительства Пермского края от 10 апреля 2015 г. № 206-п «О предоставлении субсидий на реализацию муниципальных программ, инвестиционных проектов муниципальных образований Пермского края и приоритетных региональных проектов»,

Правительство Пермского края ПОСТАНОВЛЯЕТ:

1. Утвердить по Еловскому муниципальному району за счет средств бюджета Пермского края общий объем субсидии в размере 65,95500 тыс.

рублей на реализацию мероприятия муниципальной программы «Развитие системы образования Еловского муниципального района» в рамках приоритетного регионального проекта «Приведение в нормативное состояние объектов общественной инфраструктуры муниципального значения»:

ремонт спортивного зала в муниципальном общеобразовательном учреждении «Сугановская средняя общеобразовательная школа» – 65,95500 тыс. рублей.

2. Контроль за исполнением постановления возложить на заместителя председателя Правительства – министра территориального развития Пермского края Кокшарова Р.А.

Председатель Правительства  
Пермского края  
Г.П. Тушнолобов



## ПРАВИТЕЛЬСТВО ПЕРМСКОГО КРАЯ

### ПОСТАНОВЛЕНИЕ

27.09.2016

№ 834-п

#### Об утверждении объема расходов на реализацию муниципальной программы «Развитие системы образования Еловского муниципального района»

В соответствии с Порядком предоставления субсидий из бюджета Пермского края на реализацию приоритетного регионального проекта «Приведение в нормативное состояние объектов общественной инфраструктуры муниципального значения», утвержденным постановлением Правительства Пермского края от 10 апреля 2015 г. № 206-п «О предоставлении субсидий на реализацию муниципальных программ, инвестиционных проектов муниципальных образований Пермского края и приоритетных региональных проектов»,

Правительство Пермского края ПОСТАНОВЛЯЕТ:

1. Утвердить по Еловскому муниципальному району за счет средств бюджета Пермского края общий объем субсидии в размере

93,21000 тыс. рублей на реализацию мероприятия муниципальной программы «Развитие системы образования Еловского муниципального района» в рамках приоритетного регионального проекта «Приведение в нормативное состояние объектов общественной инфраструктуры муниципального значения»:

ремонт пешеходной дорожки в муниципальном общеобразовательном учреждении «Осиновская основная общеобразовательная школа» – 93,21000 тыс. рублей.

2. Контроль за исполнением постановления возложить на заместителя председателя Правительства – министра территориального развития Пермского края Кокшарова Р.А.

**Председатель Правительства  
Пермского края  
Г.П. Тушнолобов**



## ПРАВИТЕЛЬСТВО ПЕРМСКОГО КРАЯ

### ПОСТАНОВЛЕНИЕ

27.09.2016

№ 835-п

#### Об утверждении объема расходов на реализацию инвестиционного проекта «Очистные сооружения хозяйственно-бытовых сточных вод с инженерными сетями для школы, детского сада с. Обвинск»

В соответствии с Порядком предоставления субсидий из бюджета Пермского края на реализацию муниципальных программ, инвестиционных проектов муниципальных образований Пермского края, утвержденным постановлением Правительства Пермского края от 10 апреля 2015 г. № 206-п «О предоставлении субсидий на реализацию муниципальных программ, инвестиционных проектов муниципальных образований Пермского края и приоритетных региональных проектов»,  
Правительство Пермского края ПОСТАНОВЛЯЕТ:

1. Утвердить по Карагайскому муниципальному району за счет средств бюджета Пермского края общий объем субсидии в размере 12 882,78100 тыс. рублей на реализацию инвестиционного проекта «Очистные сооружения хозяйственно-бытовых сточных вод с инженерными сетями для школы, детского сада с. Обвинск».

2. Контроль за исполнением постановления возложить на заместителя председателя Правительства – министра территориального развития Пермского края Кокшарова Р.А.

Председатель Правительства  
Пермского края  
Г.П. Тушнолобов



## ПРАВИТЕЛЬСТВО ПЕРМСКОГО КРАЯ

### ПОСТАНОВЛЕНИЕ

27.09.2016

№ 836-п

#### Об утверждении объема расходов на реализацию муниципальной программы «Развитие системы образования Еловского муниципального района»

В соответствии с Порядком предоставления субсидий из бюджета Пермского края на реализацию приоритетного регионального проекта «Приведение в нормативное состояние объектов общественной инфраструктуры муниципального значения», утвержденным постановлением Правительства Пермского края от 10 апреля 2015 г. № 206-п «О предоставлении субсидий на реализацию муниципальных программ, инвестиционных проектов муниципальных образований Пермского края и приоритетных региональных проектов»,

Правительство Пермского края ПОСТАНОВЛЯЕТ:

1. Утвердить по Еловскому муниципальному району за счет средств бюджета Пермского края общий объем субсидии в размере 97,25250 тыс.

рублей на реализацию мероприятия муниципальной программы «Развитие системы образования Еловского муниципального района» в рамках приоритетного регионального проекта «Приведение в нормативное состояние объектов общественной инфраструктуры муниципального значения»:

ремонт здания муниципального дошкольного образовательного учреждения «Детский сад с. Дуброво» (замена покрытия стен) – 97,25250 тыс. рублей.

2. Контроль за исполнением постановления возложить на заместителя председателя Правительства – министра территориального развития Пермского края Кокшарова Р.А.

**Председатель Правительства  
Пермского края  
Г.П. Тушнолобов**





## ПРАВИТЕЛЬСТВО ПЕРМСКОГО КРАЯ

### ПОСТАНОВЛЕНИЕ

27.09.2016

№ 837-п

#### Об утверждении объема расходов на реализацию муниципальной программы «Развитие образования Ильинского муниципального района»

В соответствии с Порядком предоставления субсидий из бюджета Пермского края на реализацию приоритетного регионального проекта «Приведение в нормативное состояние объектов общественной инфраструктуры муниципального значения», утвержденным постановлением Правительства Пермского края от 10 апреля 2015 г. № 206-п «О предоставлении субсидий на реализацию муниципальных программ, инвестиционных проектов муниципальных образований Пермского края и приоритетных региональных проектов»,

Правительство Пермского края ПОСТАНОВЛЯЕТ:

1. Утвердить по Ильинскому муниципальному району за счет средств

бюджета Пермского края общий объем субсидии в размере 487,87478 тыс. рублей на реализацию мероприятия муниципальной программы «Развитие образования Ильинского муниципального района» в рамках приоритетного регионального проекта «Приведение в нормативное состояние объектов общественной инфраструктуры муниципального значения»:

ремонт здания школы МБОУ «Дмитриевская СОШ» – 487,87478 тыс. рублей.

2. Контроль за исполнением постановления возложить на заместителя председателя Правительства – министра территориального развития Пермского края Кокшарова Р.А.

**Председатель Правительства  
Пермского края  
Г.П. Тушнолобов**



## ПРАВИТЕЛЬСТВО ПЕРМСКОГО КРАЯ

### ПОСТАНОВЛЕНИЕ

27.09.2016

№ 838-п

#### Об утверждении объема расходов на реализацию муниципальной программы «Развитие системы образования Еловского муниципального района»

В соответствии с Порядком предоставления субсидий из бюджета Пермского края на реализацию приоритетного регионального проекта «Приведение в нормативное состояние объектов общественной инфраструктуры муниципального значения», утвержденным постановлением Правительства Пермского края от 10 апреля 2015 г. № 206-п «О предоставлении субсидий на реализацию муниципальных программ, инвестиционных проектов муниципальных образований Пермского края и приоритетных региональных проектов»,

Правительство Пермского края ПОСТАНОВЛЯЕТ:

1. Утвердить по Еловскому муниципальному району за счет средств бюджета Пермского края общий объем субсидии в размере 29,59566 тыс.

рублей на реализацию мероприятия муниципальной программы «Развитие системы образования Еловского муниципального района» в рамках приоритетного регионального проекта «Приведение в нормативное состояние объектов общественной инфраструктуры муниципального значения»:

ремонт здания муниципального общеобразовательного учреждения «Малоусинская основная общеобразовательная школа» (ремонт стен и кровли) – 29,59566 тыс. рублей.

2. Контроль за исполнением постановления возложить на заместителя председателя Правительства – министра территориального развития Пермского края Кокшарова Р.А.

Председатель Правительства  
Пермского края  
Г.П. Тушнолобов



## ПРАВИТЕЛЬСТВО ПЕРМСКОГО КРАЯ

### ПОСТАНОВЛЕНИЕ

27.09.2016

№ 839-п

#### Об утверждении объема расходов на реализацию муниципальной программы «Развитие системы образования в Оханском муниципальном районе»

В соответствии с Порядком предоставления субсидий из бюджета Пермского края на реализацию приоритетного регионального проекта «Приведение в нормативное состояние объектов общественной инфраструктуры муниципального значения», утвержденным постановлением Правительства Пермского края от 10 апреля 2015 г. № 206-п «О предоставлении субсидий на реализацию муниципальных программ, инвестиционных проектов муниципальных образований Пермского края и приоритетных региональных проектов»,

Правительство Пермского края ПОСТАНОВЛЯЕТ:

1. Утвердить по Оханскому муниципальному району за счет средств бюджета Пермского края общий объем субсидии в размере 1 160,89205

тыс. рублей на реализацию мероприятия муниципальной программы «Развитие системы образования в Оханском муниципальном районе» в рамках приоритетного регионального проекта «Приведение в нормативное состояние объектов общественной инфраструктуры муниципального значения»:

приобретение автобуса (ПАЗ 3206-110-70 или эквивалент) для МБОУ «Острожская СОШ» для подвоза детей к месту учебы и обратно – 1 160,89205 тыс. рублей.

2. Контроль за исполнением постановления возложить на заместителя председателя Правительства – министра территориального развития Пермского края Кокшарова Р.А.

Председатель Правительства  
Пермского края  
Г.П. Тушнолобов



## ПРАВИТЕЛЬСТВО ПЕРМСКОГО КРАЯ

### ПОСТАНОВЛЕНИЕ

27.09.2016

№ 840-п

#### Об утверждении объема расходов на реализацию муниципальной программы «Развитие культуры в Лысьвенском городском округе»

В соответствии с Порядком предоставления субсидий из бюджета Пермского края на реализацию приоритетного регионального проекта «Приведение в нормативное состояние объектов общественной инфраструктуры муниципального значения», утвержденным постановлением Правительства Пермского края от 10 апреля 2015 г. № 206-п «О предоставлении субсидий на реализацию муниципальных программ, инвестиционных проектов муниципальных образований Пермского края и приоритетных региональных проектов»,

Правительство Пермского края ПОСТАНОВЛЯЕТ:

1. Утвердить по Лысьвенскому городскому округу за счет средств

бюджета Пермского края общий объем субсидии в размере 329,03550 тыс. рублей на реализацию мероприятия муниципальной программы «Развитие культуры в Лысьвенском городском округе» в рамках приоритетного регионального проекта «Приведение в нормативное состояние объектов общественной инфраструктуры муниципального значения»:

текущий ремонт здания МБУК «Лысьвенский музей» – 329,03550 тыс. рублей.

2. Контроль за исполнением постановления возложить на заместителя председателя Правительства – министра территориального развития Пермского края Кокшарова Р.А.

**Председатель Правительства  
Пермского края  
Г.П. Тушнолобов**



## ПРАВИТЕЛЬСТВО ПЕРМСКОГО КРАЯ

### ПОСТАНОВЛЕНИЕ

27.09.2016

№ 841-п

#### **О внесении изменений в постановление Правительства Пермского края от 02 июня 2011 г. № 312-п «Об утверждении Типового положения о государственных природных биологических заказниках Пермского края»**

В целях приведения в соответствие с действующим законодательством

Правительство Пермского края **ПОСТАНОВЛЯЕТ:**

1. Внести в постановление Правительства Пермского края от 02 июня 2011 г. № 312-п «Об утверждении Типового положения о государственных природных биологических заказниках Пермского края» (в редакции постановлений Правительства Пермского края от 23 декабря 2011 г. № 1111-п, от 31 октября 2012 г. № 1232-п, от 28 января 2013 г. № 31-п, от 20 августа 2015 г. № 550-п, от 12 ноября 2015 г. № 968-п) следующие изменения:

1.1. преамбулу изложить в следующей редакции:

«В соответствии с Федеральным законом от 14 марта 1995 г. № 33-ФЗ «Об особо охраняемых природных территориях», Законом Пермского края от 04 декабря 2015 г. № 565-ПК «Об особо охраняемых природных территориях Пермского края», в целях совершенствования управления в области организации, охраны и использования государственных природных биологических заказников регионального значения

Правительство Пермского края **ПОСТАНОВЛЯЕТ:**»;

1.2. пункт 4 изложить в следующей редакции:

«4. Контроль за исполнением постановления возложить на заместителя председателя Правительства Пермского края Рыбакина В.И.»;

1.3. в Типовом положении о государственных природных биологических заказниках Пермского края:

1.3.1. пункт 1.1 изложить в следующей редакции:

«1.1. Настоящее Типовое положение разработано в целях обеспечения управления в области организации, охраны и использования государственных природных биологических заказников Пермского края (далее – заказники).

Задачи и особенности режима особой охраны заказников определяются в соответствии с законодательством в области организации, охраны и использования особо охраняемых природных территорий.»;

1.3.2. пункт 1.6 изложить в следующей редакции:

«1.6. Решение о создании, реорганизации и ликвидации заказников, об изменении режима их особой охраны и границ принимает Правительство Пермского края в соответствии с требованиями, предусмотренными Федеральным законом от 14 марта 1995 г. № 33-ФЗ «Об особо охраняемых природных территориях» и Законом Пермского края от 04 декабря 2015 г. № 565-ПК «Об особо охраняемых природных территориях Пермского края.»;

1.3.3. пункт 3.1.9 изложить в следующей редакции:

«3.1.9. рубка лесных насаждений с 01 апреля до 01 июня.»;

1.3.4. пункт 3.2 изложить в следующей редакции:

«3.2. Проведение рубок лесных насаждений в лесах, расположенных на землях лесного фонда и относящихся к категории защитных лесов – «леса, расположенные на особо охраняемых природных территориях», разрешается с учетом требований статьи 103 Лесного кодекса Российской Федерации и особенностей использования, охраны, защиты, воспроизводства лесов, расположенных на особо охраняемых природных территориях, установленных уполномоченным федеральным органом исполнительной власти.»;

1.3.5. пункт 3.3 изложить в следующей редакции:

«3.3. Строительство, реконструкция и эксплуатация объектов, не связанных с созданием лесной инфраструктуры, на территории заказника осуществляются в соответствии с требованиями статьи 21 Лесного кодекса Российской Федерации.»;

1.3.6. пункт 5.3 изложить в следующей редакции:

«5.3. Вред, причиненный охотничьим ресурсам и среде их обитания на территориях заказников, подлежит возмещению в соответствии с Методикой исчисления размера вреда охотничьим ресурсам, утвержденной приказом Министерства природных ресурсов и экологии Российской Федерации от 08 декабря 2011 г. № 948.».

2. Настоящее постановление вступает в силу через 10 дней после дня его официального опубликования.

Председатель Правительства  
Пермского края  
Г.П. Тушнолобов



## ПРАВИТЕЛЬСТВО ПЕРМСКОГО КРАЯ

### ПОСТАНОВЛЕНИЕ

27.09.2016

№ 842-п

#### О внесении изменений в постановление Правительства Пермского края от 23 ноября 2011 г. № 940-п «О системе подготовки населения в области гражданской обороны, защиты населения и территорий от чрезвычайных ситуаций природного и техногенного характера на территории Пермского края»

В целях приведения в соответствие с законодательством Российской Федерации

Правительство Пермского края ПОСТАНОВЛЯЕТ:

1. Утвердить прилагаемые изменения, которые вносятся в постановление Правительства Пермского края от 23 ноября 2011 г. № 940-п «О системе подготовки населения в области гражданской обороны, защиты

населения и территорий от чрезвычайных ситуаций природного и техногенного характера на территории Пермского края» (в редакции постановлений Правительства Пермского края от 24 января 2012 г. № 32-п, от 11 августа 2014 г. № 774-п, от 03 декабря 2015 г. № 1048-п).

2. Настоящее постановление вступает в силу через 10 дней после дня его официального опубликования.

**Председатель Правительства  
Пермского края  
Г.П. Тушнолобов**

УТВЕРЖДЕНЫ  
постановлением  
Правительства Пермского края  
от 27.09.2016 № 842-п

#### ИЗМЕНЕНИЯ, которые вносятся в постановление Правительства Пермского края от 23 ноября 2011 г. № 940-п «О системе подготовки населения в области гражданской обороны, защиты населения и территорий от чрезвычайных ситуаций природного и техногенного характера на территории Пермского края»

1. Пункт 1 изложить в следующей редакции:  
«1. Утвердить прилагаемое Положение о системе подготовки населения в области гражданской обороны и защиты от чрезвычайных ситуаций природного и техногенного характера на территории Пермского края.»
2. Пункты 1.1-1.5 признать утратившими силу.
3. Пункт 4 изложить в следующей редакции:  
«4. Контроль за исполнением постановления возложить на руководителя Администрации губернатора Пермского края Маховикова А.Ю. (по согласованию).»
4. В Положении о системе подготовки населения в области гражданской обороны и защиты от чрезвычайных ситуаций природного и техногенного характера на территории Пермского края:
  - 4.1. пункт 2.2.1 изложить в следующей редакции:  
«2.2.1. изучение населением правил поведения, основных способов защиты и действий в чрезвычайных ситуациях, способов защиты от опасностей, возникающих при ведении военных действий или вследствие этих действий, порядка действий по сигналам оповещения, приемов оказания первой медицинской помощи, правил пользования коллективными и индивидуальными средствами защиты;»
  - 4.2. пункт 2.2.4 изложить в следующей редакции:  
«2.2.4. овладение приемами, способами и порядком действий по защите населения, материальных и культурных ценностей от опасностей, возникающих при ведении военных действий или вследствие этих действий, а также при возникновении чрезвычайных ситуаций природного и техногенного характера при различных режимах функционирования единой государственной системы предупреждения и ликвидации чрезвычайных ситуаций природного и техногенного характера.»
  - 4.3. в пункте 2.3.1 слово «обучения» заменить словом «подготовки»;

- 4.4. пункт 2.4.1 изложить в следующей редакции:  
«2.4.1. лица, подлежащие подготовке в области гражданской обороны, в области защиты населения и территорий от чрезвычайных ситуаций природного и техногенного характера на территории Пермского края;»
- 4.5. пункт 2.4.2 изложить в следующей редакции:  
«2.4.2. лица и организации, в том числе организации, осуществляющие образовательную деятельность по дополнительным профессиональным программам в области гражданской обороны и защиты населения и территорий от чрезвычайных ситуаций природного и техногенного характера.»
- 4.6. пункт 2.5.2 изложить в следующей редакции:  
«2.5.2. реализация примерных дополнительных профессиональных программ и примерных программ курсового обучения населения в области гражданской обороны и защиты от чрезвычайных ситуаций природного и техногенного характера, утверждаемых Министерством Российской Федерации по делам гражданской обороны, чрезвычайным ситуациям и ликвидации последствий стихийных бедствий (далее – МЧС России);»
- 4.7. в названии раздела III слово «обучения» заменить словом «подготовки»;
- 4.8. в пункте 3.1 слово «Обучение» заменить словом «Подготовка»;
- 4.9. в пункте 3.2 слово «обучению» заменить словом «подготовке»;
- 4.10. в сноске «1» пункта 3.2.1 слово «обучение» заменить словом «подготовку»;
- 4.11. в пункте 3.2.3 слова «учреждений общего и профессионального образования Пермского края» заменить словами «организаций, осуществляющих образовательную деятельность по основным общеобразовательным программам (кроме образовательных программ дошкольного образования), образовательным программам среднего профессионального

образования и образовательным программам высшего образования);

4.12. в пункте 3.2.4 после слова «формирований» дополнить словами «, нештатных формирований гражданской обороны»;

4.13. пункт 3.2.6 изложить в следующей редакции:

«3.2.6. обучающиеся организаций, осуществляющих образовательную деятельность по основным общеобразовательным программам (кроме образовательных программ дошкольного образования), образовательным программам среднего профессионального образования и образовательным программам высшего образования (кроме программ подготовки научно-педагогических кадров в аспирантуре (адъюнктуре), программ ординатуры, программ ассистентуры-стажировки) (далее – обучающиеся);»;

4.14. пункт 3.3 изложить в следующей редакции:

«3.3. Повышение квалификации руководителей организаций, должностных лиц и работников гражданской обороны проводится не реже одного раза в 5 лет, повышение квалификации преподавателей курса «Основы безопасности жизнедеятельности» и дисциплины «Безопасность жизнедеятельности» организаций, осуществляющих образовательную деятельность, – не реже одного раза в 3 года. Для данных категорий лиц, впервые назначенных на должность, повышение квалификации в области гражданской обороны в течение первого года работы является обязательным.»;

4.15. пункт 4.1.1 изложить в следующей редакции:

«4.1.1. в организациях, осуществляющих образовательную деятельность по дополнительным профессиональным программам в области защиты от чрезвычайных ситуаций, находящихся в ведении МЧС России, других федеральных органов исполнительной власти, в КГБУ ДПО «УМЦ по ГО и ЧС Пермского края» и других организациях, осуществляющих образовательную деятельность по дополнительным профессиональным программам в области защиты от чрезвычайных ситуаций.»;

4.16. пункт 4.1.2 изложить в следующей редакции:

«4.1.2. в организациях, осуществляющих образовательную деятельность по основным общеобразовательным программам (кроме образовательных программ дошкольного образования), образовательным программам среднего профессионального образования и образовательным программам высшего образования (кроме программ подготовки научно-педагогических кадров в аспирантуре (адъюнктуре), программ ординатуры, программ ассистентуры-стажировки), – в рамках курса «Основы безопасности жизнедеятельности» и дисциплины «Безопасность жизнедеятельности.»;

4.17. пункт 4.2.5 изложить в следующей редакции:

«4.2.5. обучающиеся в организациях Пермского края, осуществляющих образовательную деятельность по основным общеобразовательным программам (кроме образовательных программ дошкольного образования), образовательным программам среднего профессионального образования и образовательным программам высшего образования (кроме программ подготовки научно-педагогических кадров в аспирантуре (адъюнктуре), программ ординатуры, программ ассистентуры-стажировки);»;

4.18. пункт 4.3 изложить в следующей редакции:

«4.3. Для лиц, впервые назначенных на должность, связанную с выполнением обязанностей в области защиты от чрезвычайных ситуаций, курсовое обучение в области защиты от чрезвычайных ситуаций или получение дополнительного профессионального образования в области защиты от чрезвычайных ситуаций в течение первого года работы является обязательным, в дальнейшем повышение квалификации осуществляется не реже 1 раза в 5 лет. Дополнительное профессиональное образование по программам повышения квалификации или курсовое обучение может осуществляться по очной и очно-заочной формам обучения, в том числе с использованием дистанционных образовательных технологий.»;

4.19. пункт 5.1.4 изложить в следующей редакции:

«5.1.4. осуществляет контроль за реализацией примерных дополнительных профессиональных программ и примерных программ курсового

обучения населения в области гражданской обороны и защиты от чрезвычайных ситуаций природного и техногенного характера, утверждаемых МЧС России.»;

4.20. в пункте 5.2.2 слова «об опасностях, возникающих при ведении военных действий или вследствие этих действий, при угрозе возникновения или возникновении чрезвычайных ситуаций.» заменить словами «в случае угрозы возникновения и возникновения опасностей при военных конфликтах или вследствие этих конфликтов, а также при чрезвычайных ситуациях природного и техногенного характера»;

4.21. в пункте 5.2.3 слова «об опасностях, возникающих при ведении военных действий или вследствие этих действий, при угрозе возникновения или возникновении чрезвычайных ситуаций природного и техногенного характера.» заменить словами «в случае угрозы возникновения и возникновения опасностей при военных конфликтах или вследствие этих конфликтов, а также при чрезвычайных ситуациях природного и техногенного характера»;

4.22. пункт 5.2.4 признать утратившим силу;

4.23. в пункте 5.3 после слова «образования» дополнить словами «и науки»;

4.24. в пункте 5.4 слова «основных и средних общеобразовательных школ, образовательных учреждений начального и среднего профессионального образования» заменить словами «организаций, осуществляющих образовательную деятельность по основным общеобразовательным программам (кроме образовательных программ дошкольного образования), образовательным программам среднего профессионального образования.»;

4.25. пункт 6.2.1 признать утратившим силу;

4.26. пункт 6.2.2 изложить в следующей редакции:

«6.2.2. предусмотреть финансирование для создания и функционирования учебно-консультационных пунктов по гражданской обороне при органах местного самоуправления муниципальных образований Пермского края для подготовки неработающего населения по способам защиты и действиям в случае угрозы возникновения и возникновения опасностей при военных конфликтах или вследствие этих конфликтов, а также при чрезвычайных ситуациях природного и техногенного характера.»;

4.27. в пункте 6.2.3 слово «обучения» заменить словом «подготовки»;

4.28. в пункте 6.2.4 слово «обучению» заменить словом «подготовке»;

4.29. пункт 6.2.5 изложить в следующей редакции:

«6.2.5. предусмотреть финансирование для создания и функционирования курсов по гражданской обороне в муниципальных образованиях Пермского края, отнесенных по категории к гражданской обороне, для подготовки населения Пермского края по способам защиты в случае угрозы возникновения и возникновения опасностей при военных конфликтах или вследствие этих конфликтов, а также при чрезвычайных ситуациях природного и техногенного характера.»;

4.30. в пункте 6.3.1:

4.30.1. слова «органом местного самоуправления муниципального образования» заменить словами «МЧС России»;

4.30.2. слова «обучения» заменить словами «подготовки»;

4.31. пункт 7.3 изложить в следующей редакции:

«7.3. Финансирование подготовки председателей комиссий по чрезвычайным ситуациям органов местного самоуправления, уполномоченных работников территориальной подсистемы единой государственной системы предупреждения и ликвидации чрезвычайных ситуаций, содержания курсов по гражданской обороне (в населенных пунктах, отнесенных по категории к гражданской обороне) и учебно-консультационных пунктов по гражданской обороне муниципальных образований Пермского края для подготовки работающего и неработающего населения, а также проведения органами местного самоуправления учений и тренировок осуществляется за счет средств местных бюджетов.»;

4.32. в пункте 7.4 после слова «области» дополнить словами «гражданской обороны и».





## ПРАВИТЕЛЬСТВО ПЕРМСКОГО КРАЯ

### ПОСТАНОВЛЕНИЕ

27.09.2016

№ 843-п

#### **Об утверждении расчетных показателей по расходам бюджета Пермского края на обеспечение деятельности казенных учреждений и на предоставление межбюджетных трансфертов на 2017 год и на плановый период 2018 и 2019 годов**

Во исполнение статей 1 и 8 Закона Пермского края от 12 октября 2007 г. № 111-ПК «О бюджетном процессе в Пермском крае», в целях планирования бюджетных ассигнований

Правительство Пермского края ПОСТАНОВЛЯЕТ:

1. Утвердить прилагаемые расчетные показатели по расходам бюджета Пермского края на обеспечение деятельности казенных учреждений и на предоставление межбюджетных трансфертов на 2017 год и на плановый период 2018 и 2019 годов.

2. Признать утратившим силу постановление Правительства Перм-

ского края от 25 сентября 2015 г. № 732-п «Об утверждении расчетных показателей по расходам бюджета Пермского края на обеспечение деятельности казенных учреждений и на предоставление межбюджетных трансфертов на 2016 год и на плановый период 2017 и 2018 годов».

3. Настоящее постановление вступает в силу со дня его подписания, за исключением пункта 2, который вступает в силу с 01 января 2017 года.

4. Контроль за исполнением постановления возложить на министра финансов Пермского края Антипину О.В.

**Председатель Правительства  
Пермского края  
Г.П. Тушнолобов**

УТВЕРЖДЕНЫ  
постановлением  
Правительства Пермского края  
от 27.09.2016 № 843-п

**РАСЧЕТНЫЕ ПОКАЗАТЕЛИ**  
**по расходам бюджета Пермского края на обеспечение деятельности казенных учреждений**  
**и на предоставление межбюджетных трансфертов на 2017 год и на плановый период 2018 и 2019 годов**

№ п/п	Направление расходов (отрасль), наименование показателя	2017 год	2018 год	2019 год
		Размер расчетного показателя (руб.)	Размер расчетного показателя (руб.)	Размер расчетного показателя (руб.)
1	2	3	4	5
1	Национальная безопасность			
1.1	Материальные расходы на обеспечение выполнения функций казенных учреждений в сфере защиты населения от ЧС природного и техногенного характера, обеспечение гражданской обороны на 1 работника в год	49707,9	49707,9	49707,9
1.2	Материальные расходы на обеспечение выполнения функций казенных учреждений в сфере обеспечения пожарной безопасности на 1 работника в год	30706,4	31554,0	31542,2
1.3	Материальные расходы на обеспечение выполнения функций казенных учреждений в сфере поисковых и аварийно-спасательных работ на 1 работника в год	54934,6	54934,6	54934,6
1.4	Тариф страховой премии на одного работника добровольной пожарной охраны и добровольного пожарного территориального подразделения добровольной пожарной охраны	367,3	367,3	367,3
2	Национальная экономика			
2.1	Общэкономические расходы			
2.1.1	Материальные расходы на обеспечение выполнения функций государственных казенных учреждений центров занятости населения Пермского края в расчете на 1 штатную единицу	46031,73	46042,95	46042,95
2.2	Лесное хозяйство			
2.2.1	Материальные расходы на обеспечение выполнения функций государственных казенных учреждений по содержанию 1 кв. метра недвижимого имущества, закрепленного за казенными учреждениями (лесничествами)	74,48	74,48	74,48
2.2.2	Материальные расходы на обеспечение выполнения функций казенных учреждений по отводу лесосек для заготовки гражданами древесины для собственных нужд в расчете на 1 куб. метр древесины, отпускаемой по договорам купли-продажи для собственных нужд граждан	2,26	2,26	2,26
3	Охрана окружающей среды			
3.1	Материальные расходы на обеспечение выполнения функций государственного казенного учреждения «Пермохог» в расчете на 1 тыс. га площади государственных природных биологических охотничьих заказников Пермского края	7543,91	7538,64	7533,38
4	Здравоохранение			
4.1	Материальные расходы на обеспечение выполнения функций государственного казенного учреждения Пермского края «Финансово-хозяйственное управление» в расчете на штатную единицу	104034,97	104034,97	104034,97
5	Социальная политика			
5.1	Расходы на предоставление государственной социальной помощи в расчете на 1 жителя края в год	13,04	13,04	13,04
5.2	Материальные расходы на обеспечение выполнения функций казенных учреждений в сфере социального обслуживания населения по предоставлению временного приюта несовершеннолетним в условиях стационара в расчете на 1 койко-место	118214,84	118214,84	118214,84
5.3	Материальные расходы на обеспечение выполнения функций казенных учреждений в сфере социального обслуживания населения по предоставлению временного приюта несовершеннолетним в условиях семейно-воспитательных групп в расчете на 1 койко-место	98849,32	98849,32	98849,32
	дети в возрасте от 3 до 6 лет	120241,02	120241,02	120241,02
	мальчики в возрасте от 6 до 18 лет			

1	2	3	4	5
	девочки в возрасте от 6 до 18 лет	123074,64	123074,64	123074,64
5.4	Материальные расходы на обеспечение выполнения функций казенных учреждений в сфере социального обслуживания населения по предоставлению временного приюта детям-сиротам и детям, оставшимся без попечения родителей, в расчете на 1 койко-место	130306,77	130306,77	130306,77
5.5	Материальные расходы на обеспечение выполнения функций казенных учреждений в сфере социального обслуживания по социальной поддержке детей-сирот и детей, оставшихся без попечения родителей, в расчете на 1 ребенка в год			
	дети-сироты и дети, оставшиеся без попечения родителей, кроме нуждающихся в длительном лечении и детей с ограниченными возможностями здоровья	113602,49	113602,49	113602,49
	дети-сироты и дети, оставшиеся без попечения родителей, нуждающиеся в длительном лечении	141416,67	141416,67	141416,67
	дети-сироты и дети, оставшиеся без попечения родителей, с ограниченными возможностями здоровья	130880,41	130880,41	130880,41
5.6	Материальные расходы на обеспечение выполнения функций казенных учреждений социального обслуживания по стационарному обслуживанию детей-инвалидов, в расчете на 1 койко-место	151206,08	151206,08	151206,08
6	Молодежная политика			
6.1	Расчетная стоимость оздоровления и отдыха одного ребенка из числа детей-сирот и детей, оставшихся без попечения родителей, находящихся в приемных семьях и под опекой	12683,42	12683,42	12683,42
6.2	Расчетная стоимость оздоровления детей-сирот и детей, оставшихся без попечения родителей, находящихся в государственных учреждениях	40710,27	40710,27	40710,27
6.3	Расчетная стоимость оздоровления детей-сирот и детей, оставшихся без попечения родителей, лиц из числа детей-сирот и детей, оставшихся без попечения родителей, обучающихся в государственных профессиональных образовательных организациях Пермского края	12683,42	12683,42	12683,42
7	Межбюджетные трансферты			
7.1	Национальная безопасность			
7.1.1	Размер страхового взноса на одного дружинника в год	254,1	254,1	254,1
7.2	Культура и кинематография			
7.2.1	Расходы на хранение, комплектование, учет и использование архивных документов государственной части документов архивного фонда Пермского края в расчете на 1 единицу хранения в год	1,2	1,2	1,2
7.3	Образование			
7.3.1	Расходы на обеспечение воспитания и обучения детей-инвалидов в муниципальных дошкольных образовательных организациях на 1 ребенка в год в разрезе городской и сельской местности*			
7.3.1.1	по специальным организациям для детей-инвалидов для городской местности:	270649	270649	270649
7.3.1.1.1	в том числе заработная плата с начислениями	203786	203786	203786
7.3.1.2	по специальным группам в организациях общего типа для городской местности:	73699	73699	73699
7.3.1.2.1	в том числе заработная плата с начислениями	73699	73699	73699
7.3.1.3	по группам общего назначения для городской местности и сельской местности:	8546	8546	8546
7.3.1.3.1	в том числе заработная плата с начислениями	8546	8546	8546
7.3.2	Расходы на обеспечение воспитания и обучения детей-инвалидов в муниципальных общеобразовательных организациях, реализующих образовательные программы дошкольного образования, на 1 ребенка в год в разрезе городской и сельской местности*			
7.3.2.1	по группам общего назначения для городской местности и сельской местности:	8546	8546	8546
7.3.2.1.1	в том числе заработная плата с начислениями	8546	8546	8546
7.3.3	Расходы на обеспечение воспитания и обучения детей-инвалидов дошкольного возраста на дому (для не посещающих дошкольные образовательные организации) в расчете на 1 ребенка в год*			
7.3.3.1	для городской местности:	20781	20781	20781
7.3.3.1.1	в том числе заработная плата с начислениями	20781	20781	20781
7.3.3.2	для сельской местности:	20781	20781	20781
7.3.3.2.1	в том числе заработная плата с начислениями	20781	20781	20781
7.3.4	Расходы на обеспечение государственных гарантий реализации прав на получение общедоступного и бесплатного дошкольного образования в муниципальных дошкольных образовательных организациях *			
7.3.4.1	Общеобразовательной направленности с пребыванием не менее 4 часов			

1	2	3	4	5
7.3.4.1.1	для городской местности:			
7.3.4.1.1.1	для детей в возрасте до 3 лет	53326	53326	53326
7.3.4.1.1.1	в том числе заработная плата с начислениями	52359	52359	52359
7.3.4.1.1.2	для детей в возрасте от 3 до 7 лет	35245	35245	35245
7.3.4.1.1.2	в том числе заработная плата с начислениями	34278	34278	34278
7.3.4.1.2	для сельской местности:			
7.3.4.1.2.1	для детей в возрасте до 3 лет	55230	55230	55230
7.3.4.1.2.1	в том числе заработная плата с начислениями	54263	54263	54263
7.3.4.1.2.2	для детей в возрасте от 3 до 7 лет	36544	36544	36544
7.3.4.1.2.2.1	в том числе заработная плата с начислениями	35577	35577	35577
7.3.4.2	Общеобразовательной направленности с пребыванием не менее 10,5 часов			
7.3.4.2.1	для городской местности:			
7.3.4.2.1.1	для детей в возрасте до 3 лет	70731	70731	70731
7.3.4.2.1.1	в том числе заработная плата с начислениями	69764	69764	69764
7.3.4.2.1.2	для детей в возрасте от 3 до 7 лет	48297	48297	48297
7.3.4.2.1.2.1	в том числе заработная плата с начислениями	47330	47330	47330
7.3.4.2.2	для сельской местности:			
7.3.4.2.2.1	для детей в возрасте до 3 лет	76757	76757	76757
7.3.4.2.2.1	в том числе заработная плата с начислениями	75790	75790	75790
7.3.4.2.2.2	для детей в возрасте от 3 до 7 лет	52859	52859	52859
7.3.4.2.2.2.1	в том числе заработная плата с начислениями	51892	51892	51892
7.3.4.3	Общеобразовательной направленности с 12-часовым пребыванием			
7.3.4.3.1	для городской местности:			
7.3.4.3.1.1	для детей в возрасте до 3 лет	74747	74747	74747
7.3.4.3.1.1	в том числе заработная плата с начислениями	73780	73780	73780
7.3.4.3.1.2	для детей в возрасте от 3 до 7 лет	51309	51309	51309
7.3.4.3.1.2.1	в том числе заработная плата с начислениями	50342	50342	50342
7.3.4.3.2	для сельской местности:			
7.3.4.3.2.1	для детей в возрасте до 3 лет	81725	81725	81725
7.3.4.3.2.1	в том числе заработная плата с начислениями	80758	80758	80758
7.3.4.3.2.2	для детей в возрасте от 3 до 7 лет	56624	56624	56624
7.3.4.3.2.2.1	в том числе заработная плата с начислениями	55657	55657	55657
7.3.4.4	Общеобразовательной направленности с 24-часовым пребыванием			
7.3.4.4.1	для городской местности:			
7.3.4.4.1.1	для детей в возрасте до 3 лет	106875	106875	106875
7.3.4.4.1.1	в том числе заработная плата с начислениями	105908	105908	105908
7.3.4.4.1.2	для детей в возрасте от 3 до 7 лет	75407	75407	75407
7.3.4.4.1.2.1	в том числе заработная плата с начислениями	74440	74440	74440
7.3.4.4.2	для сельской местности:			
7.3.4.4.2.1	для детей в возрасте до 3 лет	121468	121468	121468
7.3.4.4.2.1	в том числе заработная плата с начислениями	120501	120501	120501
7.3.4.4.2.2	для детей в возрасте от 3 до 7 лет	86744	86744	86744
7.3.4.4.2.2.1	в том числе заработная плата с начислениями	85777	85777	85777
7.3.4.5	Общеобразовательной направленности с пребыванием не менее 4 часов для детей с ограниченными возможностями здоровья			

1	2	3	4	5
7.3.4.5.1	для городской местности:			
7.3.4.5.1.1	для детей в возрасте до 3 лет	78982	78982	78982
7.3.4.5.1.1.1	в том числе заработная плата с начислениями	78015	78015	78015
7.3.4.5.1.2	для детей в возрасте от 3 до 7 лет	52041	52041	52041
7.3.4.5.1.2.1	в том числе заработная плата с начислениями	51074	51074	51074
7.3.4.5.2	для сельской местности			
7.3.4.5.2.1	для детей в возрасте до 3 лет	81819	81819	81819
7.3.4.5.2.1.1	в том числе заработная плата с начислениями	80852	80852	80852
7.3.4.5.2.2	для детей в возрасте от 3 до 7 лет	53977	53977	53977
7.3.4.5.2.2.1	в том числе заработная плата с начислениями	53010	53010	53010
7.3.4.6	Общеобразовательной направленности с пребыванием не менее 10,5 часов для детей с ограниченными возможностями здоровья			
7.3.4.6.1	для городской местности:			
7.3.4.6.1.1	для детей в возрасте до 3 лет	106861	106861	106861
7.3.4.6.1.1.1	в том числе заработная плата с начислениями	105894	105894	105894
7.3.4.6.1.2	для детей в возрасте от 3 до 7 лет	95576	95576	95576
7.3.4.6.1.2.1	в том числе заработная плата с начислениями	94609	94609	94609
7.3.4.6.2	для сельской местности:			
7.3.4.6.2.1	для детей в возрасте до 3 лет	119734	119734	119734
7.3.4.6.2.1.1	в том числе заработная плата с начислениями	118767	118767	118767
7.3.4.6.2.2	для детей в возрасте от 3 до 7 лет	107168	107168	107168
7.3.4.6.2.2.1	в том числе заработная плата с начислениями	106201	106201	106201
7.3.4.7	Общеобразовательной направленности с 12-часовым пребыванием для детей с ограниченными возможностями здоровья			
7.3.4.7.1	для городской местности:			
7.3.4.7.1.1	для детей в возрасте до 3 лет	120778	120778	120778
7.3.4.7.1.1.1	в том числе заработная плата с начислениями	119811	119811	119811
7.3.4.7.1.2	для детей в возрасте от 3 до 7 лет	107838	107838	107838
7.3.4.7.1.2.1	в том числе заработная плата с начислениями	106871	106871	106871
7.3.4.7.2	для сельской местности:			
7.3.4.7.2.1	для детей в возрасте до 3 лет	137130	137130	137130
7.3.4.7.2.1.1	в том числе заработная плата с начислениями	136163	136163	136163
7.3.4.7.2.2	для детей в возрасте от 3 до 7 лет	122534	122534	122534
7.3.4.7.2.2.1	в том числе заработная плата с начислениями	121567	121567	121567
7.3.4.8	Общеобразовательной направленности с 24-часовым пребыванием для детей с ограниченными возможностями здоровья			
7.3.4.8.1	для городской местности:			
7.3.4.8.1.1	для детей в возрасте до 3 лет	171363	171363	171363
7.3.4.8.1.1.1	в том числе заработная плата с начислениями	170396	170396	170396
7.3.4.8.1.2	для детей в возрасте от 3 до 7 лет	158066	158066	158066
7.3.4.8.1.2.1	в том числе заработная плата с начислениями	157099	157099	157099
7.3.4.8.2	для сельской местности:			
7.3.4.8.2.1	для детей в возрасте до 3 лет	200361	200361	200361
7.3.4.8.2.1.1	в том числе заработная плата с начислениями	199394	199394	199394
7.3.4.8.2.2	для детей в возрасте от 3 до 7 лет	185318	185318	185318
7.3.4.8.2.2.1	в том числе заработная плата с начислениями	184351	184351	184351
7.3.4.9	Компенсирующей направленности с пребыванием не менее 10,5 часов			

1	2	3	4	5
7.3.4.9.1	для городской местности:			
7.3.4.9.1.1	для детей в возрасте до 3 лет	106861	106861	106861
7.3.4.9.1.1.1	в том числе заработная плата с начислениями	105894	105894	105894
7.3.4.9.1.2	для детей в возрасте от 3 до 7 лет	95576	95576	95576
7.3.4.9.1.2.1	в том числе заработная плата с начислениями	94609	94609	94609
7.3.4.9.2	для сельской местности:			
7.3.4.9.2.1	для детей в возрасте до 3 лет	119734	119734	119734
7.3.4.9.2.1.1	в том числе заработная плата с начислениями	118767	118767	118767
7.3.4.9.2.2	для детей в возрасте от 3 до 7 лет	107168	107168	107168
7.3.4.9.2.2.1	в том числе заработная плата с начислениями	106201	106201	106201
7.3.4.10	Компенсирующей направленности с 12-часовым пребыванием			
7.3.4.10.1	для городской местности:			
7.3.4.10.1.1	для детей в возрасте до 3 лет	120778	120778	120778
7.3.4.10.1.1.1	в том числе заработная плата с начислениями	119811	119811	119811
7.3.4.10.1.2	для детей в возрасте от 3 до 7 лет	107838	107838	107838
7.3.4.10.1.2.1	в том числе заработная плата с начислениями	106871	106871	106871
7.3.4.10.2	для сельской местности:			
7.3.4.10.2.1	для детей в возрасте до 3 лет	137130	137130	137130
7.3.4.10.2.1.1	в том числе заработная плата с начислениями	136163	136163	136163
7.3.4.10.2.2	для детей в возрасте от 3 до 7 лет	122534	122534	122534
7.3.4.10.2.2.1	в том числе заработная плата с начислениями	121567	121567	121567
7.3.4.11	Компенсирующей направленности с 24-часовым пребыванием			
7.3.4.11.1	для городской местности:			
7.3.4.11.1.1	для детей в возрасте до 3 лет	171363	171363	171363
7.3.4.11.1.1.1	в том числе заработная плата с начислениями	170396	170396	170396
7.3.4.11.1.2	для детей в возрасте от 3 до 7 лет	158066	158066	158066
7.3.4.11.1.2.1	в том числе заработная плата с начислениями	157099	157099	157099
7.3.4.11.2	для сельской местности:			
7.3.4.11.2.1	для детей в возрасте до 3 лет	200361	200361	200361
7.3.4.11.2.1.1	в том числе заработная плата с начислениями	199394	199394	199394
7.3.4.11.2.2	для детей в возрасте от 3 до 7 лет	185318	185318	185318
7.3.4.11.2.2.1	в том числе заработная плата с начислениями	184351	184351	184351
7.3.4.12	Оздоровительной направленности с пребыванием не менее 10,5 часов			
7.3.4.12.1	для городской местности:			
7.3.4.12.1.1	для детей в возрасте до 3 лет	66817	66817	66817
7.3.4.12.1.1.1	в том числе заработная плата с начислениями	65850	65850	65850
7.3.4.12.1.2	для детей в возрасте от 3 до 7 лет	46083	46083	46083
7.3.4.12.1.2.1	в том числе заработная плата с начислениями	45116	45116	45116
7.3.4.12.2	для сельской местности:			
7.3.4.12.2.1	для детей в возрасте до 3 лет	74141	74141	74141
7.3.4.12.2.1.1	в том числе заработная плата с начислениями	73174	73174	73174
7.3.4.12.2.2	для детей в возрасте от 3 до 7 лет	51104	51104	51104
7.3.4.12.2.2.1	в том числе заработная плата с начислениями	50137	50137	50137
7.3.4.13	Оздоровительной направленности с 12-часовым пребыванием			

1	2	3	4	5
7.3.4.13.1	для городской местности:			
7.3.4.13.1.1	для детей в возрасте до 3 лет	75284	75284	75284
7.3.4.13.1.1.1	в том числе заработная плата с начислениями	74317	74317	74317
7.3.4.13.1.2	для детей в возрасте от 3 до 7 лет	51948	51948	51948
7.3.4.13.1.2.1	в том числе заработная плата с начислениями	50981	50981	50981
7.3.4.13.2	для сельской местности:			
7.3.4.13.2.1	для детей в возрасте до 3 лет	84885	84885	84885
7.3.4.13.2.1.1	в том числе заработная плата с начислениями	83918	83918	83918
7.3.4.13.2.2	для детей в возрасте от 3 до 7 лет	58436	58436	58436
7.3.4.13.2.2.1	в том числе заработная плата с начислениями	57469	57469	57469
7.3.4.14	Оздоровительной направленности с 24-часовым пребыванием			
7.3.4.14.1	для городской местности:			
7.3.4.14.1.1	для детей в возрасте до 3 лет	101933	101933	101933
7.3.4.14.1.1.1	в том числе заработная плата с начислениями	100966	100966	100966
7.3.4.14.1.2	для детей в возрасте от 3 до 7 лет	72421	72421	72421
7.3.4.14.1.2.1	в том числе заработная плата с начислениями	71454	71454	71454
7.3.4.14.2	для сельской местности:			
7.3.4.14.2.1	для детей в возрасте до 3 лет	118038	118038	118038
7.3.4.14.2.1.1	в том числе заработная плата с начислениями	117071	117071	117071
7.3.4.14.2.2	для детей в возрасте от 3 до 7 лет	84027	84027	84027
7.3.4.14.2.2.1	в том числе заработная плата с начислениями	83060	83060	83060
7.3.5	Расходы на предоставление государственных гарантий на получение бесплатного дошкольного образования в общеобразовательных организациях в расчете на 1 ребенка в год *			
7.3.5.1	Общеобразовательной направленности с пребыванием не менее 4 часов			
7.3.5.1.1	для городской местности:			
7.3.5.1.1.1	для детей в возрасте до 3 лет	53326	53326	53326
7.3.5.1.1.1.1	в том числе заработная плата с начислениями	52359	52359	52359
7.3.5.1.1.2	для детей в возрасте от 3 до 7 лет	35245	35245	35245
7.3.5.1.1.2.1	в том числе заработная плата с начислениями	34278	34278	34278
7.3.5.1.2	для сельской местности:			
7.3.5.1.2.1	для детей в возрасте до 3 лет	55230	55230	55230
7.3.5.1.2.1.1	в том числе заработная плата с начислениями	54263	54263	54263
7.3.5.1.2.2	для детей в возрасте от 3 до 7 лет	36544	36544	36544
7.3.5.1.2.2.1	в том числе заработная плата с начислениями	35577	35577	35577
7.3.5.2	Общеобразовательной направленности с пребыванием не менее 10,5 часов			
7.3.5.2.1	для городской местности:			
7.3.5.2.1.1	для детей в возрасте до 3 лет	70731	70731	70731
7.3.5.2.1.1.1	в том числе заработная плата с начислениями	69764	69764	69764
7.3.5.2.1.2	для детей в возрасте от 3 до 7 лет	48297	48297	48297
7.3.5.2.1.2.1	в том числе заработная плата с начислениями	47330	47330	47330
7.3.5.2.2	для сельской местности:			
7.3.5.2.2.1	для детей в возрасте до 3 лет	76757	76757	76757
7.3.5.2.2.1.1	в том числе заработная плата с начислениями	75790	75790	75790
7.3.5.2.2.2	для детей в возрасте от 3 до 7 лет	52859	52859	52859



1	2	3	4	5
7.3.5.2.2.1	в том числе заработная плата с начислениями	51892	51892	51892
7.3.5.3	Общеобразовательной направленности с 12-часовым пребыванием			
7.3.5.3.1	для городской местности:			
7.3.5.3.1.1	для детей в возрасте до 3 лет	74747	74747	74747
7.3.5.3.1.1.1	в том числе заработная плата с начислениями	73780	73780	73780
7.3.5.3.1.2	для детей в возрасте от 3 до 7 лет	51309	51309	51309
7.3.5.3.1.2.1	в том числе заработная плата с начислениями	50342	50342	50342
7.3.5.3.2	для сельской местности:			
7.3.5.3.2.1	для детей в возрасте до 3 лет	81725	81725	81725
7.3.5.3.2.1.1	в том числе заработная плата с начислениями	80758	80758	80758
7.3.5.3.2.2	для детей в возрасте от 3 до 7 лет	56624	56624	56624
7.3.5.3.2.2.1	в том числе заработная плата с начислениями	55657	55657	55657
7.3.5.4	Общеобразовательной направленности с 24-часовым пребыванием			
7.3.5.4.1	для городской местности:			
7.3.5.4.1.1	для детей в возрасте до 3 лет	106875	106875	106875
7.3.5.4.1.1.1	в том числе заработная плата с начислениями	105908	105908	105908
7.3.5.4.1.2	для детей в возрасте от 3 до 7 лет	75407	75407	75407
7.3.5.4.1.2.1	в том числе заработная плата с начислениями	74440	74440	74440
7.3.5.4.2	для сельской местности:			
7.3.5.4.2.1	для детей в возрасте до 3 лет	121468	121468	121468
7.3.5.4.2.1.1	в том числе заработная плата с начислениями	120501	120501	120501
7.3.5.4.2.2	для детей в возрасте от 3 до 7 лет	86744	86744	86744
7.3.5.4.2.2.1	в том числе заработная плата с начислениями	85777	85777	85777
7.3.5.5	Общеобразовательной направленности с пребыванием не менее 4 часов для детей с ограниченными возможностями здоровья			
7.3.5.5.1	для городской местности:			
7.3.5.5.1.1	для детей в возрасте до 3 лет	78982	78982	78982
7.3.5.5.1.1.1	в том числе заработная плата с начислениями	78015	78015	78015
7.3.5.5.1.2	для детей в возрасте от 3 до 7 лет	52041	52041	52041
7.3.5.5.1.2.1	в том числе заработная плата с начислениями	51074	51074	51074
7.3.5.5.2	для сельской местности:			
7.3.5.5.2.1	для детей в возрасте до 3 лет	81819	81819	81819
7.3.5.5.2.1.1	в том числе заработная плата с начислениями	80852	80852	80852
7.3.5.5.2.2	для детей в возрасте от 3 до 7 лет	53977	53977	53977
7.3.5.5.2.2.1	в том числе заработная плата с начислениями	53010	53010	53010
7.3.5.6	Общеобразовательной направленности с пребыванием не менее 10,5 часов для детей с ограниченными возможностями здоровья			
7.3.5.6.1	для городской местности:			
7.3.5.6.1.1	для детей в возрасте до 3 лет	106861	106861	106861
7.3.5.6.1.1.1	в том числе заработная плата с начислениями	105894	105894	105894
7.3.5.6.1.2	для детей в возрасте от 3 до 7 лет	95576	95576	95576
7.3.5.6.1.2.1	в том числе заработная плата с начислениями	94609	94609	94609
7.3.5.6.2	для сельской местности:			
7.3.5.6.2.1	для детей в возрасте до 3 лет	119734	119734	119734
7.3.5.6.2.1.1	в том числе заработная плата с начислениями	118767	118767	118767
7.3.5.6.2.2	для детей в возрасте от 3 до 7 лет	107168	107168	107168

1	2	3	4	5
7.3.5.6.2.2.1	в том числе заработная плата с начислениями	106201	106201	106201
7.3.5.7	Общеобразовательной направленности с 12-часовым пребыванием для детей с ограниченными возможностями здоровья			
7.3.5.7.1	для городской местности:			
7.3.5.7.1.1	для детей в возрасте до 3 лет	120778	120778	120778
7.3.5.7.1.1.1	в том числе заработная плата с начислениями	119811	119811	119811
7.3.5.7.1.2	для детей в возрасте от 3 до 7 лет	107838	107838	107838
7.3.5.7.1.2.1	в том числе заработная плата с начислениями	106871	106871	106871
7.3.5.7.2	для сельской местности:			
7.3.5.7.2.1	для детей в возрасте до 3 лет	137130	137130	137130
7.3.5.7.2.1.1	в том числе заработная плата с начислениями	136163	136163	136163
7.3.5.7.2.2	для детей в возрасте от 3 до 7 лет	122534	122534	122534
7.3.5.7.2.2.1	в том числе заработная плата с начислениями	121567	121567	121567
7.3.5.8	Общеобразовательной направленности с 24-часовым пребыванием для детей с ограниченными возможностями здоровья			
7.3.5.8.1	для городской местности:			
7.3.5.8.1.1	для детей в возрасте до 3 лет	171363	171363	171363
7.3.5.8.1.1.1	в том числе заработная плата с начислениями	170396	170396	170396
7.3.5.8.1.2	для детей в возрасте от 3 до 7 лет	158066	158066	158066
7.3.5.8.1.2.1	в том числе заработная плата с начислениями	157099	157099	157099
7.3.5.8.2	для сельской местности:			
7.3.5.8.2.1	для детей в возрасте до 3 лет	200361	200361	200361
7.3.5.8.2.1.1	в том числе заработная плата с начислениями	199394	199394	199394
7.3.5.8.2.2	для детей в возрасте от 3 до 7 лет	185318	185318	185318
7.3.5.8.2.2.1	в том числе заработная плата с начислениями	184351	184351	184351
7.3.5.9	Компенсационной направленности с пребыванием не менее 10,5 часов			
7.3.5.9.1	для городской местности:			
7.3.5.9.1.1	для детей в возрасте до 3 лет	106861	106861	106861
7.3.5.9.1.1.1	в том числе заработная плата с начислениями	105894	105894	105894
7.3.5.9.1.2	для детей в возрасте от 3 до 7 лет	95576	95576	95576
7.3.5.9.1.2.1	в том числе заработная плата с начислениями	94609	94609	94609
7.3.5.9.2	для сельской местности:			
7.3.5.9.2.1	для детей в возрасте до 3 лет	119734	119734	119734
7.3.5.9.2.1.1	в том числе заработная плата с начислениями	118767	118767	118767
7.3.5.9.2.2	для детей в возрасте от 3 до 7 лет	107168	107168	107168
7.3.5.9.2.2.1	в том числе заработная плата с начислениями	106201	106201	106201
7.3.5.10	Компенсационной направленности с 12-часовым пребыванием			
7.3.5.10.1	для городской местности:			
7.3.5.10.1.1	для детей в возрасте до 3 лет	120778	120778	120778
7.3.5.10.1.1.1	в том числе заработная плата с начислениями	119811	119811	119811
7.3.5.10.1.2	для детей в возрасте от 3 до 7 лет	107838	107838	107838
7.3.5.10.1.2.1	в том числе заработная плата с начислениями	106871	106871	106871
7.3.5.10.2	для сельской местности:			
7.3.5.10.2.1	для детей в возрасте до 3 лет	137130	137130	137130
7.3.5.10.2.1.1	в том числе заработная плата с начислениями	136163	136163	136163
7.3.5.10.2.2	для детей в возрасте от 3 до 7 лет	122534	122534	122534

1	2	3	4	5
7.3.5.10.2.2.1	в том числе заработная плата с начислениями	121567	121567	121567
7.3.5.11	Компенсационная направленности с 24-часовым пребыванием для городской местности:			
7.3.5.11.1	для детей в возрасте до 3 лет	171363	171363	171363
7.3.5.11.1.1	в том числе заработная плата с начислениями	170396	170396	170396
7.3.5.11.1.2	для детей в возрасте от 3 до 7 лет	158066	158066	158066
7.3.5.11.2.1	в том числе заработная плата с начислениями для сельской местности:	157099	157099	157099
7.3.5.11.2	для детей в возрасте до 3 лет	200361	200361	200361
7.3.5.11.2.1	в том числе заработная плата с начислениями	199394	199394	199394
7.3.5.11.2.2	для детей в возрасте от 3 до 7 лет	185318	185318	185318
7.3.5.11.2.2.1	в том числе заработная плата с начислениями	184351	184351	184351
7.3.5.12	Оздоровительной направленности с пребыванием не менее 10,5 часов для городской местности:			
7.3.5.12.1	для детей в возрасте до 3 лет	66817	66817	66817
7.3.5.12.1.1	в том числе заработная плата с начислениями	65850	65850	65850
7.3.5.12.1.2	для детей в возрасте от 3 до 7 лет	46083	46083	46083
7.3.5.12.1.2.1	в том числе заработная плата с начислениями для сельской местности:	45116	45116	45116
7.3.5.12.2	для детей в возрасте до 3 лет	74141	74141	74141
7.3.5.12.2.1	в том числе заработная плата с начислениями	73174	73174	73174
7.3.5.12.2.2	для детей в возрасте от 3 до 7 лет	51104	51104	51104
7.3.5.12.2.2.1	в том числе заработная плата с начислениями	50137	50137	50137
7.3.5.13	Оздоровительной направленности с 12-часовым пребыванием для городской местности:			
7.3.5.13.1	для детей в возрасте до 3 лет	75284	75284	75284
7.3.5.13.1.1	в том числе заработная плата с начислениями	74317	74317	74317
7.3.5.13.1.1.1	для детей в возрасте от 3 до 7 лет	51948	51948	51948
7.3.5.13.1.2	в том числе заработная плата с начислениями для сельской местности:	50981	50981	50981
7.3.5.13.2	для детей в возрасте до 3 лет	84885	84885	84885
7.3.5.13.2.1	в том числе заработная плата с начислениями	83918	83918	83918
7.3.5.13.2.2	для детей в возрасте от 3 до 7 лет	58436	58436	58436
7.3.5.13.2.2.1	в том числе заработная плата с начислениями	57469	57469	57469
7.3.5.14	Оздоровительной направленности с 24-часовым пребыванием для городской местности:			
7.3.5.14.1	для детей в возрасте до 3 лет	101933	101933	101933
7.3.5.14.1.1	в том числе заработная плата с начислениями	100966	100966	100966
7.3.5.14.1.1.1	для детей в возрасте от 3 до 7 лет	72421	72421	72421
7.3.5.14.1.2	в том числе заработная плата с начислениями для сельской местности:	71454	71454	71454
7.3.5.14.2	для детей в возрасте до 3 лет	118038	118038	118038
7.3.5.14.2.1	в том числе заработная плата с начислениями	117071	117071	117071
7.3.5.14.2.2	для детей в возрасте от 3 до 7 лет	84027	84027	84027

1	2	3	4	5
7.3.5.14.2.2.1	в том числе заработная плата с начислениями	83060	83060	83060
7.3.5.15	Общеобразовательной направленности с пребыванием не менее 2 часов			
7.3.5.15.1	для городской местности:			
7.3.5.15.1.1	для детей в возрасте до 3 лет	5579	5579	5579
7.3.5.15.1.1.1	в том числе заработная плата с начислениями	5126	5126	5126
7.3.5.15.1.2	для детей в возрасте от 3 до 7 лет	3592	3592	3592
7.3.5.15.1.2.1	в том числе заработная плата с начислениями	3138	3138	3138
7.3.5.15.2	для сельской местности:			
7.3.5.15.2.1	для детей в возрасте до 3 лет	6148	6148	6148
7.3.5.15.2.1.1	в том числе заработная плата с начислениями	5694	5694	5694
7.3.5.15.2.2	для детей в возрасте от 3 до 7 лет	4117	4117	4117
7.3.5.15.2.2.1	в том числе заработная плата с начислениями	3663	3663	3663
7.3.6	Расходы на предоставление государственных гарантий на получение общедоступного и бесплатного начального, основного, среднего общего образования, а также дополнительного образования в общеобразовательных организациях в расчете на 1 обучающегося в год *			
7.3.6.1	по общеобразовательным школам (очная форма обучения):			
7.3.6.1.1	начальное общее образование:			
7.3.6.1.1.1	для городской местности	26612	26612	26612
7.3.6.1.1.1.1	в том числе заработная плата с начислениями	25822	25822	25822
7.3.6.1.1.2	для города Перми	24546	24546	24546
7.3.6.1.1.2.1	в том числе заработная плата с начислениями	23756	23756	23756
7.3.6.1.1.3	для сельской местности с численностью свыше 100 обучающихся	47883	47883	47883
7.3.6.1.1.3.1	в том числе заработная плата с начислениями	46711	46711	46711
7.3.6.1.1.4	для Пермского муниципального района	44146	44146	44146
7.3.6.1.1.4.1	в том числе заработная плата с начислениями	42974	42974	42974
7.3.6.1.1.5	для сельской местности с численностью до 100 обучающихся	57279	57279	57279
7.3.6.1.1.5.1	в том числе заработная плата с начислениями	56107	56107	56107
7.3.6.1.2	основное общее образование:			
7.3.6.1.2.1	для городской местности	30967	30967	30967
7.3.6.1.2.1.1	в том числе заработная плата с начислениями	29953	29953	29953
7.3.6.1.2.2	для города Перми	28571	28571	28571
7.3.6.1.2.2.1	в том числе заработная плата с начислениями	27557	27557	27557
7.3.6.1.2.3	для сельской местности с численностью свыше 100 обучающихся	54544	54544	54544
7.3.6.1.2.3.1	в том числе заработная плата с начислениями	53148	53148	53148
7.3.6.1.2.4	для Пермского муниципального района	50292	50292	50292
7.3.6.1.2.4.1	в том числе заработная плата с начислениями	48896	48896	48896
7.3.6.1.2.5	для сельской местности с численностью до 100 обучающихся	65509	65509	65509
7.3.6.1.2.5.1	в том числе заработная плата с начислениями	64113	64113	64113
7.3.6.1.3	среднее общее образование:			
7.3.6.1.3.1	для городской местности	33231	33231	33231
7.3.6.1.3.1.1	в том числе заработная плата с начислениями	32216	32216	32216
7.3.6.1.3.2	для города Перми	30654	30654	30654
7.3.6.1.3.2.1	в том числе заработная плата с начислениями	29639	29639	29639
7.3.6.1.3.3	для сельской местности с численностью свыше 100 обучающихся	58561	58561	58561

1	2	3	4	5
7.3.6.1.3.3.1	в том числе заработная плата с начислениями для Пермского муниципального района	57164	57164	57164
7.3.6.1.3.4		53988	53988	53988
7.3.6.1.3.4.1	в том числе заработная плата с начислениями для сельской местности с численностью до 100 обучающихся	52591	52591	52591
7.3.6.1.3.5	в том числе заработная плата с начислениями по общеобразовательным школам (очно-заочная форма обучения):	70356	70356	70356
7.3.6.2	основное общее образование:	68959	68959	68959
7.3.6.2.1	для городской местности	15991	15991	15991
7.3.6.2.1.1		14977	14977	14977
7.3.6.2.1.1.1	в том числе заработная плата с начислениями для сельской местности с численностью свыше 100 обучающихся	27970	27970	27970
7.3.6.2.1.2	в том числе заработная плата с начислениями для сельской местности с численностью до 100 обучающихся	26574	26574	26574
7.3.6.2.1.3	в том числе заработная плата с начислениями среднее общее образование:	33453	33453	33453
7.3.6.2.1.3.1	для городской местности	32057	32057	32057
7.3.6.2.2				
7.3.6.2.2.1	в том числе заработная плата с начислениями для сельской местности с численностью свыше 100 обучающихся	17123	17123	17123
7.3.6.2.2.1.1		16108	16108	16108
7.3.6.2.2.2	в том числе заработная плата с начислениями для сельской местности с численностью свыше 100 обучающихся	29979	29979	29979
7.3.6.2.2.2.1	в том числе заработная плата с начислениями для сельской местности с численностью до 100 обучающихся	28582	28582	28582
7.3.6.2.2.3	в том числе заработная плата с начислениями по общеобразовательным школам (заочная форма обучения)	35877	35877	35877
7.3.6.2.2.3.1	основное общее образование:	34480	34480	34480
7.3.6.3		10156	10156	10156
7.3.6.3.1	для городской местности	10000	10000	10000
7.3.6.3.1.1	в том числе заработная плата с начислениями для сельской местности с численностью свыше 100 обучающихся	8986	8986	8986
7.3.6.3.1.2	в том числе заработная плата с начислениями для сельской местности с численностью до 100 обучающихся	17340	17340	17340
7.3.6.3.1.3	в том числе заработная плата с начислениями для сельской местности с численностью до 100 обучающихся	15944	15944	15944
7.3.6.3.1.3.1	в том числе заработная плата с начислениями среднее общее образование:	20630	20630	20630
7.3.6.3.2	для городской местности	19234	19234	19234
7.3.6.3.2.1	в том числе заработная плата с начислениями для сельской местности с численностью свыше 100 обучающихся	10680	10680	10680
7.3.6.3.2.1.1	в том числе заработная плата с начислениями для сельской местности с численностью свыше 100 обучающихся	9665	9665	9665
7.3.6.3.2.2	в том числе заработная плата с начислениями для сельской местности с численностью до 100 обучающихся	18546	18546	18546
7.3.6.3.2.2.1	в том числе заработная плата с начислениями для сельской местности с численностью до 100 обучающихся	17149	17149	17149
7.3.6.3.2.3	в том числе заработная плата с начислениями	22085	22085	22085
7.3.6.3.2.3.1	в том числе заработная плата с начислениями	20688	20688	20688
7.3.7	Расходы на предоставление государственных гарантий на получение общедоступного бесплатного начального, основного, среднего общего образования, а также дополнительного образования в общеобразовательных организациях по образовательным программам основного общего образования, обеспечивающим углубленное изучение отдельных учебных предметов, предметных областей, за исключением углубленного изучения иностранных языков, в расчете на 1 обучающегося в год *			
7.3.7.1	основное общее образование:			
7.3.7.1.1	для городской местности	34408	34408	34408
7.3.7.1.1.1	в том числе заработная плата с начислениями для города Перми	33394	33394	33394
7.3.7.1.2		31736	31736	31736
7.3.7.1.2.1	в том числе заработная плата с начислениями	30722	30722	30722

1	2	3	4	5
7.3.7.1.3	для сельской местности	59818	59818	59818
7.3.7.1.3.1	в том числе заработная плата с начислениями	58422	58422	58422
7.3.7.2	среднее общее образование:			
7.3.7.2.1	для городской местности	35633	35633	35633
7.3.7.2.1.1	в том числе заработная плата с начислениями	34618	34618	34618
7.3.7.2.2	для города Перми	32864	32864	32864
7.3.7.2.2.1	в том числе заработная плата с начислениями	31849	31849	31849
7.3.7.2.3	для сельской местности	61948	61948	61948
7.3.7.2.3.1	в том числе заработная плата с начислениями	60551	60551	60551
7.3.8	Расходы на предоставление государственных гарантий на получение общедоступного бесплатного начального, основного, среднего общего образования по основным адаптированным программам в специальных классах для лиц с ограниченными возможностями здоровья в общеобразовательных организациях в расчете на 1 обучающегося в год *			
7.3.8.1	начальное общее образование:			
7.3.8.1.1	для городской местности	36210	36210	36210
7.3.8.1.1.1	в том числе заработная плата с начислениями	35420	35420	35420
7.3.8.1.2	для сельской местности	59279	59279	59279
7.3.8.1.2.1	в том числе заработная плата с начислениями	58107	58107	58107
7.3.8.2	основное общее образование:			
7.3.8.2.1	для городской местности	58053	58053	58053
7.3.8.2.1.1	в том числе заработная плата с начислениями	57039	57039	57039
7.3.8.2.2	для сельской местности	75443	75443	75443
7.3.8.2.2.1	в том числе заработная плата с начислениями	74047	74047	74047
7.3.9	Расходы на предоставление государственных гарантий на получение общедоступного бесплатного начального, основного, среднего общего образования обучающимися в образовательных организациях на дому по медицинским заключениям в расчете на 1 обучающегося в год *			
7.3.9.1	начальное общее образование:			
7.3.9.1.1	для городской местности	75136	75136	75136
7.3.9.1.1.1	в том числе заработная плата с начислениями	74346	74346	74346
7.3.9.1.2	для сельской местности	76786	76786	76786
7.3.9.1.2.1	в том числе заработная плата с начислениями	75614	75614	75614
7.3.9.2	основное общее образование:			
7.3.9.2.1	для городской местности	109035	109035	109035
7.3.9.2.1.1	в том числе заработная плата с начислениями	108021	108021	108021
7.3.9.2.2	для сельской местности	78528	78528	78528
7.3.9.2.2.1	в том числе заработная плата с начислениями	77132	77132	77132
7.3.9.3	среднее общее образование:			
7.3.9.3.1	для городской местности	125203	125203	125203
7.3.9.3.1.1	в том числе заработная плата с начислениями	124188	124188	124188
7.3.9.3.2	для сельской местности	106699	106699	106699
7.3.9.3.2.1	в том числе заработная плата с начислениями	105302	105302	105302
7.3.10	Расходы на предоставление государственных гарантий на получение общедоступного бесплатного начального, основного, среднего общего образования в вечерних (сменных) общеобразовательных организациях при исправительных трудовых колониях в расчете на 1 обучающегося в год *	43950	43950	43950
7.3.10.1	в том числе заработная плата с начислениями	43119	43119	43119

1	2	3	4	5
7.3.11	Расходы на предоставление государственных гарантий на получение общедоступного бесплатного начального, основного, среднего общего образования, а также дополнительного образования в общеобразовательных школах-интернатах в расчете на 1 обучающегося в год *			
7.3.11.1	начальное общее образование:	88240	88240	88240
7.3.11.1.1	в том числе заработная плата с начислениями	87450	87450	87450
7.3.11.2	основное общее образование:	88464	88464	88464
7.3.11.2.1	в том числе заработная плата с начислениями	87450	87450	87450
7.3.11.3	среднее общее образование:	88465	88465	88465
7.3.11.3.1	в том числе заработная плата с начислениями	87450	87450	87450
7.3.12	Расходы на организацию подвоза учащихся	20547	20547	20547
7.3.12.1	в том числе заработная плата с начислениями	20547	20547	20547
7.3.13	Расходы на организацию проведения единого государственного экзамена в 11-м классе в расчете на 1 выпускника общеобразовательных организаций в год:			
7.3.13.1	для городской местности	357	357	357
7.3.13.2	для сельской местности	641	641	641
7.3.14	Расходы на предоставление государственных гарантий на получение общедоступного бесплатного начального, основного, среднего общего образования, а также дополнительного образования в общеобразовательных организациях, на ведение электронных дневников и журналов в расчете на 1 обучающегося в год *			
7.3.14.1	для городской местности	649	649	649
7.3.14.1.1	в том числе заработная плата с начислениями	649	649	649
7.3.14.2	для сельской местности	901	901	901
7.3.14.2.1	в том числе заработная плата с начислениями	901	901	901
7.3.15	Расходы на организацию проведения государственной (итоговой) аттестации в 9 классе в расчете на 1 выпускника общеобразовательных организаций в год:			
7.3.15.1	для городской местности	357	357	357
7.3.15.2	для сельской местности	641	641	641
7.3.16	Расходы на предоставление государственных гарантий на получение общедоступного бесплатного начального, основного, среднего общего образования, а также дополнительного образования в общеобразовательных организациях, имеющих статус организаций с углубленным изучением иностранных языков, реализующих программу повышенного уровня, в расчете на 1 обучающегося в год *			
7.3.16.1	начальное общее образование:	40231	40231	40231
7.3.16.1.1	в том числе заработная плата с начислениями	39441	39441	39441
7.3.16.2	основное общее образование:	45545	45545	45545
7.3.16.2.1	в том числе заработная плата с начислениями	44531	44531	44531
7.3.16.3	среднее общее образование:	47916	47916	47916
7.3.16.3.1	в том числе заработная плата с начислениями	46901	46901	46901
7.3.17	Расходы на предоставление государственных гарантий на получение общедоступного бесплатного начального, основного, среднего общего образования, а также дополнительного образования в общеобразовательных организациях, имеющих статус новых образовательных центров, в расчете на 1 обучающегося в год *	43273	43273	43273
7.3.17.1	в том числе заработная плата с начислениями	42258	42258	42258
7.3.18	Расходы на предоставление общедоступного и бесплатного основного, среднего общего образования по основным общеобразовательным программам и дополнительного образования по дополнительным общеобразовательным программам естественно-научной, физкультурно-спортивной, художественной, социально-педагогической и туристско-краеведческой направленностей в общеобразовательных организациях *	19545	19545	19545
7.3.18.1	в том числе заработная плата с начислениями	12865	12865	12865
7.3.19	Расходы на приобретение аттестатов об основном общем образовании и среднем общем образовании и приложений, аттестатов об основном общем образовании и среднем образовании с отличием и приложений			



1	2	3	4	5
7.3.19.1	для городской местности	103	103	103
7.3.19.2	для сельской местности	103	103	103
7.3.20	Расходы на приобретение медалей «За особые успехи в учении»			
7.3.20.1	для городской местности	157	157	157
7.3.20.2	для сельской местности	157	157	157
7.3.21	Расходы на предоставление государственных гарантий на получение общедоступного бесплатного начального, основного, среднего общего образования для обучающихся с ограниченными возможностями здоровья в классах совместно с другими обучающимися *			
7.3.21.1	для городской местности	32420	32420	32420
7.3.21.1.1	в том числе заработная плата с начислениями	32420	32420	32420
7.3.21.2	для сельской местности	32420	32420	32420
7.3.21.2.1	в том числе заработная плата с начислениями	32420	32420	32420
7.3.22	Расходы на предоставление государственных гарантий на получение общедоступного бесплатного начального, основного, среднего общего образования для обучающихся 9-х классов, не прошедших государственную аттестацию *			
7.3.22.1	для городской местности	8063	8063	8063
7.3.22.1.1	в том числе заработная плата с начислениями	8063	8063	8063
7.3.22.2	для сельской местности	8063	8063	8063
7.3.22.2.1	в том числе заработная плата с начислениями	8063	8063	8063
7.3.23	Расходы на предоставление общедоступного и бесплатного дошкольного, начального, основного, среднего общего образования по основному и адаптированному основному общеобразовательным программам в общеобразовательных организациях для обучающихся, воспитанников с ограниченными возможностями здоровья в расчете на I обучающегося воспитанника в год *			
7.3.23.1	по адаптированным основным общеобразовательным программам в общеобразовательных организациях:	108884	108884	108884
7.3.23.1.1	в том числе заработная плата с начислениями	107982	107982	107982
7.3.23.2	по структурным подразделениям (дошкольных групп) адаптированным основным общеобразовательным программам в общеобразовательных организациях:	69041	69041	69041
7.3.23.2.1	в том числе заработная плата с начислениями	68139	68139	68139
7.3.23.3	по специальным подразделениям школ-интернатов (для приходящих детей) 5, 6, 7, 8, 9 вида:			
7.3.23.3.1	для городской местности	108884	108884	108884
7.3.23.3.1.1	в том числе заработная плата с начислениями	107982	107982	107982
7.3.23.3.2	для сельской местности	116261	116261	116261
7.3.23.3.2.1	в том числе заработная плата с начислениями	114977	114977	114977
7.3.23.4	по специальным школам-интернатам (для проживающих детей) 5, 6, 7, 8, 9 вида:			
7.3.23.4.1	для городской местности	165219	165219	165219
7.3.23.4.1.1	в том числе заработная плата с начислениями	164317	164317	164317
7.3.23.4.2	для сельской местности	199554	199554	199554
7.3.23.4.2.1	в том числе заработная плата с начислениями	198270	198270	198270
7.3.23.5	по специальным начальным школам – детским садам 4-го вида			
7.3.23.5.1	по классам специальных начальных школ – детских садов 4-го вида	192754	192754	192754
7.3.23.5.1.1	в том числе заработная плата с начислениями	191852	191852	191852
7.3.23.5.2	по дошкольным группам специальных начальных школ – детских садов 4-го вида:	121963	121963	121963
7.3.23.5.2.1	в том числе заработная плата с начислениями	121061	121061	121061
7.3.24	Расходы на предоставление общедоступного и бесплатного дошкольного, начального, основного, среднего общего образования по основному и адаптированному основному общеобразовательным программам в специальных учебно-воспитательных организациях открытого типа в расчете на I обучающегося в год *	151944	151944	151944
7.3.24.1	в том числе заработная плата с начислениями	151042	151042	151042

1	2	3	4	5
7.3.25	Расходы на предоставление общедоступного и бесплатного дошкольного, начального, основного, среднего общего образования в оздоровительных образовательных организациях санаторного типа для детей, нуждающихся в длительном лечении, в расчете на 1 обучающегося в год *			
7.3.25.1	начальное общее образование (для городской местности):	135303	135303	135303
7.3.25.1.1	в том числе заработная плата с начислениями	134513	134513	134513
7.3.25.2	основное общее образование (для городской местности):	148421	148421	148421
7.3.25.2.1	в том числе заработная плата с начислениями	147407	147407	147407
7.3.25.3	начальное общее образование (для сельской местности):	219857	219857	219857
7.3.25.3.1	в том числе заработная плата с начислениями	218843	218843	218843
7.3.26	Расходы на предоставление бесплатного питания в расчете на 1 обучающегося из малоимущих семей в год	9505	9750	9750
7.3.27	Расходы на предоставление бесплатного питания, обеспечение комплектом школьной и спортивной одежды в расчете на 1 обучающегося из многодетных малоимущих семей в год	12121	12366	12366
7.3.28	Расходы на администрирование выплаты компенсации части родительской платы за присмотр и уход за ребенком в образовательных организациях, реализующих образовательную программу дошкольного образования, в расчете на 1 работника в год *			
7.3.28.1	для городской местности	276717	276717	276717
7.3.28.1.1	в том числе заработная плата с начислениями	267717	267717	267717
7.3.28.2	для сельской местности	276717	276717	276717
7.3.28.2.1	в том числе заработная плата с начислениями	267717	267717	267717
7.3.29	Расходы на организацию предоставления общедоступного и бесплатного дошкольного, начального общего, основного общего, среднего общего образования обучающимся с ограниченными возможностями здоровья в муниципальных общеобразовательных учреждениях, осуществляющих образовательную деятельность по адаптированным основным общеобразовательным программам, в общеобразовательных учреждениях со специальным наименованием «специальные учебно-воспитательные учреждения для обучающихся с девиантным (общественно опасным) поведением» и муниципальных санаторных общеобразовательных учреждениях			
7.3.29.1	материальные расходы в расчете на 1 обучающегося:			
7.3.29.1.1	приходящие дети	11203	11203	11203
7.3.29.1.2	приходящие дети (в учреждениях, осуществляющих отдельные функции по профилактике безнадзорности и правонарушений несовершеннолетних)	18310	18310	18310
7.3.29.1.3	проживающие дети (в том числе полное государственное обеспечение)	31989	31989	31989
7.3.29.2	материальные расходы в части общежитийных затрат в расчете на 1 кв. м площади помещения	616	616	616
7.4	Молодежная политика			
7.4.1	Расчетная стоимость оздоровления и отдыха одного ребенка в возрасте от 7 до 16 лет (включительно) в год	1590,96	1590,96	1590,96
7.5	Государственное управление			
7.5.1	Администрирование государственных полномочий по образованию комиссий по делам несовершеннолетних и защите их прав и организации их деятельности на 1 работника в год	27061	27061	27061
7.5.2	Администрирование государственных полномочий по обслуживанию левых счетов органов государственной власти Пермского края, государственных краевых учреждений органами местного самоуправления Пермского края на 1 работника в год	15323	15323	15323
7.5.3	Предельные материальные расходы на администрирование государственных полномочий по созданию и организации деятельности I административной комиссии в год и на составление протоколов об административных правонарушениях:	15323,0	15323,0	15323,0
7.5.3.1	в том числе материальные расходы на создание и организацию деятельности I административной комиссии в год	14701,1	14701,1	14701,1
7.5.3.2	в том числе материальные расходы на составление протоколов об административных правонарушениях на одно муниципальное образование на 1 жителя постоянного населения в год:			
7.5.3.2.1	для муниципальных образований: г. Пермь, г. Березники, г. Лысьва, г. Соликамск, ЗАТО Звездный	0,6	0,6	0,6
7.5.3.2.2	для муниципальных образований: г. Кульмакар, г. Кунгур, г. Губаха	0,7	0,7	0,7
7.5.3.2.3	для муниципальных районов	1,0	1,0	1,0
7.5.3.2.4	для городских и сельских поселений	0,6	0,6	0,6

1	2	3	4	5
7.5.4	Администрирование государственных полномочий по поддержке сельскохозяйственного производства на 1 работника в год	9974,9	9974,9	9974,9
7.5.5	Администрирование государственных полномочий по организации проведения мероприятий по отлову безнадзорных животных, их транспортировке, учету и ретирации, содержанию, лечению, кастрации (стерилизации), эвтаназии, утилизации на 1 работника в год	9974,9	9974,9	9974,9
7.5.6	Администрирование государственных полномочий по постановке на учет граждан, имеющих право на получение жилищных субсидий в связи с переселением из районов Крайнего Севера и приравненных к ним местностей на 1 работника в год	9974,9	9974,9	9974,9
7.5.7	Администрирование государственных полномочий по регулированию тарифов на перевозки пассажиров и багажа автомобильным и городским наземным электрическим транспортом на муниципальных маршрутах регулярных перевозок на одно муниципальное образование на 1 месяц рабочего времени	149	149	149
7.5.8	Администрирование государственных полномочий по предоставлению жилых помещений и предоставлению единовременной денежной выплаты на приобретение или строительство жилого помещения гражданам, уволенным с военной службы (службы), и приравненных к ним лиц на 1 работника в год	9974,9	9974,9	9974,9
8	Другие расходы			
8.1	Материальные расходы на обеспечение выполнения функций государственного казенного учреждения «Управление капитального строительства Пермского края» в расчете на 1 штатную единицу	89470,85	89471,85	89471,85
8.2	Материальные расходы на обеспечение выполнения функций государственного казенного учреждения Пермского края «Имущественное казначейство Пермского края» в расчете на 1 объект	380063,4	380063,4	380063,4
8.3	Материальные расходы на обеспечение выполнения функций государственного казенного учреждения Пермского края «Управление жилыми помещениями для детей-сирот специлфонда Пермского края» в расчете на 1 штатную единицу	96413,72	99644,49	99644,49
8.4	Материальные расходы на обеспечение выполнения функций государственного казенного учреждения «Государственное юридическое бюро Пермского края» в расчете на 1 штатную единицу	203610,12	203610,12	203610,12
8.5	Средний размер арендной платы за 1 кв. м на предоставление помещений для размещения 1 судебного участка Агентства по делам юстиции и мировых судей Пермского края в месяц	436,6	436,6	436,6
8.6	Средний размер арендной платы за 1 кв. м на предоставление помещений для размещения работников государственных органов Пермского края (в том числе органов государственной власти Пермского края), арендующих помещения на территориях муниципальных образований Пермского края, в месяц	191	191	191
8.7	Средний размер эксплуатационных расходов за 1 кв. м по предоставленным помещениям, в которых размещены работники государственных органов Пермского края (в том числе органов государственной власти Пермского края), арендующих помещения на территориях муниципальных образований Пермского края, в месяц	41,67	41,67	41,67

\* Расходы по заработной плате с начислениями корректируются на районный коэффициент к заработной плате, процентные надбавки к заработной плате за стаж непрерывной работы в районах Крайнего Севера и приравненных к ним местностях в соответствии с действующим законодательством.



## ПРАВИТЕЛЬСТВО ПЕРМСКОГО КРАЯ

### ПОСТАНОВЛЕНИЕ

27.09.2016

№ 844-п

#### О внесении изменения в государственную программу «Развитие физической культуры и спорта», утвержденную постановлением Правительства Пермского края от 03 октября 2013 г. № 1324-п

В соответствии с распоряжением губернатора Пермского края от 24 мая 2016 г. № 112-р «Об утверждении Плана подготовки прогноза социально-экономического развития Пермского края на 2017 год и на плановый период 2018-2019 годов, проекта закона о бюджете Пермского края на 2017 год и на плановый период 2018-2019 годов в органах государственной власти Пермского края», а также во исполнение абзаца третьего пункта 4.11 Порядка разработки, реализации и оценки эффективности государственных программ Пермского края, утвержденного указом губернатора Пермского края от 24 июня 2013 г. № 74, в целях приведения в соответствие с Законом Пермского края от 02 сентября 2016 г. № 691-ПК «О внесении изменений в Закон Пермского края «О бюджете Пермского края на 2016 год и на плановый период 2017 и 2018 годов» и в целях пролонгации на 2019 год

Правительство Пермского края ПОСТАНОВЛЯЕТ:

1. Внести в государственную программу «Развитие физической культуры и спорта», утвержденную постановлением Правительства Пермского края от 03 октября 2013 г. № 1324-п (в редакции постановлений Прави-

тельства Пермского края от 23 мая 2014 г. № 395-п, от 25 июля 2014 г. № 703-п, от 30 сентября 2014 г. № 1086-п, от 24 декабря 2014 г. № 1514-п, от 24 сентября 2015 г. № 692-п, от 25 сентября 2015 г. № 723-п, от 03 декабря 2015 г. № 1046-п, от 29 января 2016 г. № 36-п, от 01 марта 2016 г. № 91-п, от 29 апреля 2016 г. № 265-п, от 12 июля 2016 г. № 454-п), изменение, изложив ее в редакции согласно приложению к настоящему постановлению.

2. Настоящее постановление вступает в силу через 10 дней после дня его официального опубликования, за исключением таблицы 2 паспорта программы, таблицы 3 приложения 1, таблицы 2 приложения 2, таблицы 2 приложения 3, таблицы 2 приложения 4, таблицы 2 приложения 5, таблицы 3 приложения 7, таблицы 3 приложения 8, таблицы 3 приложения 9, таблицы 3 приложения 10, таблицы 3 приложения 11, которые вступают в силу с 01 января 2017 года. Таблица 1 паспорта программы, таблица 2 приложения 1, таблица 1 приложения 2, таблица 1 приложения 3, таблица 1 приложения 4, таблица 1 приложения 5, таблица 2 приложения 7, таблица 2 приложения 8, таблица 2 приложения 9, таблица 2 приложения 10, таблица 2 приложения 11 действуют до 01 января 2017 года.

**Председатель Правительства  
Пермского края  
Г.П. Тушнолобов**

Приложение  
к постановлению  
Правительства Пермского края  
от 27.09.2016 № 844-п

«УТВЕРЖДЕНА  
постановлением  
Правительства Пермского края  
от 03.10.2013 № 1324-п

#### ГОСУДАРСТВЕННАЯ ПРОГРАММА «Развитие физической культуры и спорта»

#### Паспорт Программы

Ответственный исполнитель Программы	Министерство физической культуры, спорта и туризма Пермского края
Соисполнители Программы	Нет
Участники Программы	Министерство строительства и жилищно-коммунального хозяйства Пермского края, Министерство культуры Пермского края
Подпрограммы Программы	Подпрограмма 1. Развитие физической культуры и массового спорта. Подпрограмма 2. Развитие спорта высших достижений и системы подготовки спортивного резерва. Подпрограмма 3. Создание условий для занятий физической культурой и спортом лиц с ограниченными возможностями здоровья. Подпрограмма 4. Обеспечение реализации государственной программы
Программно-целевые инструменты Программы	Нет

Цели Программы	Создание условий для укрепления здоровья населения и повышения конкурентоспособности пермского спорта путем развития инфраструктуры спорта, популяризации массового спорта и развития системы профессионального спорта (включая спорт высших достижений), а также приобщения различных слоев общества к регулярным занятиям физической культурой и спортом
Задачи Программы	1. Повышение интереса различных категорий граждан Российской Федерации к занятиям физической культурой и спортом посредством создания и внедрения в образовательный процесс эффективной системы физического воспитания, развития инфраструктуры для занятий массовым спортом как в образовательных учреждениях, так и по месту жительства. 2. Повышение уровня спортивного мастерства пермских спортсменов путем внедрения новых научных и методических разработок в области подготовки спортивного резерва и спорта высших достижений, развития материально-технической базы спорта высших достижений, в том числе для подготовки олимпийского резерва. 3. Повышение уровня физической активности лиц с ограниченными возможностями здоровья посредством разработки и внедрения образовательных программ для занятий физической культурой, внедрения новых научных и методических разработок в области подготовки спортивного резерва и спорта высших достижений среди инвалидов
Ожидаемые результаты реализации Программы	Основным ожидаемым конечным результатом реализации Программы является устойчивое развитие физической культуры и спорта в Пермском крае, что характеризуется ростом количественных показателей и качественной оценкой изменений, происходящих в сфере физической культуры и спорта. Реализация Программы позволит привлечь к систематическим занятиям физической культурой и спортом и приобщить к здоровому образу жизни широкие массы населения, что окажет положительное влияние на улучшение качества жизни граждан Пермского края. Реализация Программы способствует достижению пермскими спортсменами высоких спортивных результатов на всероссийских и международных соревнованиях различного уровня. По итогам реализации Программы ожидается достижение следующих показателей: увеличение доли граждан Пермского края, систематически занимающихся физической культурой и спортом, в общей численности населения Пермского края с 19,0 % в 2013 году до 39,0 % к 2019 году; увеличение доли граждан Пермского края, занимающихся физической культурой и спортом по месту работы, в общей численности населения, занятого в экономике, с 13,4 % в 2016 году до 20,4 % к 2019 году; увеличение доли школьников, посещающих занятия физкультурно-оздоровительных групп и спортивных секций, в общем количестве детей соответствующего возраста с 72,5 % до 74 % к 2015 году; увеличение доли учащихся и студентов, систематически занимающихся физической культурой и спортом, в общей численности учащихся и студентов с 59,6 % в 2016 году до 73,4 % к 2019 году; увеличение доли граждан Пермского края, выполнивших нормативы Всероссийского физкультурно-спортивного комплекса «Готов к труду и обороне (ГТО)», в общей численности населения, принявшего участие в сдаче нормативов Всероссийского физкультурно-спортивного комплекса «Готов к труду и обороне (ГТО)», с 30 % в 2016 году до 37 % к 2019 году; увеличение количества пермских спортсменов, вошедших в состав сборных команд Российской Федерации, с 325 человек в 2013 году до 345 человек к концу 2019 года; увеличение доли лиц с ограниченными возможностями здоровья и инвалидов, систематически занимающихся физической культурой и спортом, в общей численности данной категории населения с 3 % в 2013 году до 18,5 % к концу 2019 года; увеличение уровня обеспеченности населения спортивными сооружениями исходя из единовременной пропускной способности объектов спорта с 25,5 % в 2013 году до 45,0 % к 2019 году
Этапы и сроки реализации Программы	Программа реализуется в один этап (с 2014 по 2019 год)

№ п/п	Наименование показателя	Ед. изм.	Плановое значение целевого показателя							
			на начало реализации Программы	2014 год	2015 год	2016 год	2017 год	2018 год	2019 год	
1	Доля населения Пермского края, систематически занимающегося физической культурой и спортом, в общей численности населения Пермского края	%	19,0	20,0	20,1	30,0	33,0	36,0	39,0	
2	Доля населения Пермского края, занимающегося физической культурой и спортом по месту работы, в общей численности населения, занятого в экономике	%	-	-	-	13,4	15,4	17,9	20,4	
3	Доля школьников, посещающих занятия физкультурно-оздоровительных групп и спортивных секций, в общем количестве детей соответствующего возраста	%	72,5	74,0	74,0	-	-	-	-	
4	Доля учащихся и студентов, систематически занимающихся физической культурой и спортом, в общей численности учащихся и студентов	%	-	-	-	59,6	64,2	68,8	73,4	
5	Доля населения Пермского края, выполнившего нормативы Всероссийского физкультурно-спортивного комплекса «Готов к труду и обороне (ГТО)», в общей численности населения, принявшего участие в сдаче нормативов Всероссийского физкультурно-спортивного комплекса «Готов к труду и обороне (ГТО)»	%	-	-	-	30,0	33,0	35,0	37	
6	Количество пермских спортсменов в составе сборных команд Российской Федерации	чел.	325,0	328,0	331,0	334,0	335,0	340,0	345,0	
7	Доля лиц с ограниченными возможностями здоровья и инвалидов, систематически занимающихся физической культурой и спортом, в общей численности данной категории населения	%	3,0	4,0	4,0	11,0	13,2	16,3	18,5	
8	Уровень обеспеченности населения спортивными сооружениями исходя из единовременной пропускной способности объектов спорта	%	25,5	26,2	26,7	36,0	39,0	42,0	45,0	



9	Единовременная пропускная способность объектов спорта, введенных в эксплуатацию в рамках Программы по направлению, касающемуся совершенствования условий для развития массового спорта	чел.	-	-	-	150	300	450	450
10	Количество спортивных региональных центров, введенных в эксплуатацию в рамках Программы	шт.	-	-	-	1	1	1	1
11	Доля спортсменов-разрядников в общем количестве лиц, занимающихся в системе специализированных детско-юношеских спортивных школ олимпийского резерва	%	-	-	-	70,0	75,0	80,0	82
12	Количество квалифицированных тренеров и тренеров-преподавателей физкультурно-спортивных организаций, работающих по специальности	чел.	-	-	-	650	660	670	680
13	Доля граждан, занимающихся в спортивных организациях, в общей численности детей и молодежи в возрасте 6-15 лет	%	-	-	-	16,5	17	18	19

Таблица 1

Объемы и источники финансирования Программы в соответствии с Законом Пермского края от 02.09.2016 № 691-ПК	Источники финансирования	Расходы (тыс. руб.)					
		2014 год	2015 год	2016 год	2017 год	2018 год	Итого
	Всего, в том числе:	2 285 074,1	2 886 207,49	3 121 303,86	1 975 863,8	1 581 562,0	11 850 011,25
	бюджет Пермского края	1 710 573,8	1 526 678,6	1 944 422,2	1 513 228,5	1 204 278,5	7 899 181,6
	федеральный бюджет	84 896,7	809 785,1	393 805,3	0,0	0,0	1 288 487,1
	местные бюджеты	236 906,1	103 046,29	85 891,97	2 617,0	570,0	429 031,36
	внебюджетные источники	252 697,5	446 697,5	697 184,39	460 018,3	376 713,5	2 233 311,19

Таблица 2

Объемы и источники финансирования Программы в соответствии с распоряжением губернатора Пермского края от 24.05.2016 № 112-р, проектом закона о бюджете Пермского края на 2017-2019 годы	Источники финансирования	Расходы (тыс. руб.)						
		2014 год	2015 год	2016 год	2017 год	2018 год	2019 год	Итого
	Всего, в том числе:	2 285 074,1	2 886 207,49	3 121 303,86	2 480 839,43	1 710 124,3	1 687 378,4	14 170 927,58
	бюджет Пермского края	1 710 573,8	1 526 678,6	1 944 422,2	1 705 922,7	1 306 032,7	1 283 856,8	9 477 486,8
	федеральный бюджет	84 896,7	809 785,1	393 805,3	341 900,3	7 800,3	7 800,3	1 645 988,0
	местные бюджеты	236 906,1	103 046,29	85 891,97	47 998,13	15 273,0	14 703,0	503 818,49
	внебюджетные источники	252 697,5	446 697,5	697 184,39	385 018,3	381 018,3	381 018,3	2 543 634,29

### 1. Приоритеты и цели государственной политики в соответствующей сфере социально-экономического развития, описание основных целей и задач государственной программы, прогноз развития соответствующей сферы социально-экономического развития и планируемые макроэкономические показатели по итогам реализации Программы

1.1. Развитие физической культуры и спорта является одним из приоритетных направлений региональной политики. Одним из показателей качества жизни населения Пермского края является уровень его здоровья, который зависит от соблюдения гражданином культуры ведения здорового образа жизни, и от занятий физической культурой и спортом. Количество завоеванных пермскими спортсменами медалей на соревнованиях российского и международного уровней определяет престиж Пермского края на российской и международной спортивных аренах.

1.2. Главной целью Программы является создание условий для укрепления здоровья населения и повышения конкурентоспособности пермского спорта путем развития инфраструктуры спорта, популяризации массового спорта и развития системы профессионального спорта (включая спорт высших достижений), а также приобщения различных слоев общества к регулярным занятиям физической культурой и спортом.

1.3. Задачи, обеспечивающие достижение главной цели Программы:

1.3.1. повышение интереса различных категорий граждан Российской Федерации к занятиям физической культурой и спортом посредством создания и внедрения в образовательный процесс эффективной системы физического воспитания, развития инфраструктуры для занятий массовым спортом как в образовательных учреждениях, так и по месту жительства;

1.3.2. повышение уровня мастерства пермских спортсменов путем внедрения новых научных и методических разработок в области подготовки спортивного резерва и спорта высших достижений, развития материально-технической базы спорта высших достижений, в том числе для подготовки олимпийского резерва;

1.3.3. повышение уровня физической активности лиц с ограниченными возможностями здоровья посредством разработки и внедрения образовательных программ для занятий физической культурой, внедрения новых научных и методических разработок в области подготовки спортивного резерва и спорта высших достижений среди инвалидов.

1.4. Решение задач по развитию системы физической культуры и спорта в Пермском крае программным методом является наиболее эффективным способом достижения основных показателей социального и экономического развития региона в намеченные сроки при сбалансированном обеспечении ресурсами.

1.5. Основными макроэкономическими показателями по итогам реализации Программы являются:

1.5.1. увеличение доли населения Пермского края, систематически занимающегося физической культурой и спортом, в общей численности населения Пермского края с 19,0 % в 2013 году до 39,0 % к 2019 году;

1.5.2. увеличение доли населения Пермского края, занимающегося физической культурой и спортом по месту работы, в общей численности населения, занятого в экономике, с 13,4 % в 2016 году до 20,4 % к 2019 году;

1.5.3. увеличение доли школьников, посещающих занятия физкультурно-оздоровительных групп и спортивных секций, в общем количестве детей соответствующего возраста с 72,5 % до 74 % к 2015 году;

1.5.4. увеличение доли учащихся и студентов, систематически занимающихся физической культурой и спортом, в общей численности учащихся и студентов с 59,6 % в 2016 году до 73,4 % к 2019 году;

1.5.5. увеличение доли населения Пермского края, выполнившего нормативы Всероссийского физкультурно-спортивного комплекса «Готов к труду и обороне (ГТО)», в общей численности населения, принявшего участие в сдаче нормативов Всероссийского физкультурно-спортивного комплекса «Готов к труду и обороне (ГТО)», с 30 % в 2016 году до 37 % к 2019 году;

1.5.6. увеличение количества пермских спортсменов, вошедших в состав сборных команд Российской Федерации, с 325 человек в 2013 году до

345 человек к 2019 году;

1.5.7. увеличение доли лиц с ограниченными возможностями здоровья и инвалидов, систематически занимающихся физической культурой и спортом, в общей численности данной категории населения с 3 % в 2013 году до 18,5 % к 2019 году;

1.5.8. увеличение уровня обеспеченности населения спортивными сооружениями исходя из единовременной пропускной способности объектов спорта с 25,5 % в 2013 году до 45,0 % к 2019 году.

### **II. Перечень основных мероприятий (ведомственных целевых программ) и мероприятий Программы, в том числе перечень объектов капитального строительства государственной собственности Пермского края, с указанием сроков их реализации и ожидаемых результатов**

Мероприятия Программы реализуются в рамках 4 подпрограмм (приложения 2-5 к Программе), которые обеспечивают решение задач и достижение цели Программы.

Перечень мероприятий Программы с указанием сроков их реализации и ожидаемых результатов представлен в разделах подпрограмм и приложении 1 к настоящей Программе.

### **III. Основные меры правового регулирования в соответствующей сфере, направленные на достижение целей и конечных результатов государственной программы, с обоснованием основных положений и сроков принятия необходимых нормативных правовых актов**

Основными мерами правового регулирования в сфере физической культуры и спорта, направленными на достижение целей и конечных результатов государственной программы, являются разработка и утвержде-

ние порядков реализации отдельных проектов и мероприятий, порядков предоставления субсидий на реализацию отдельных проектов и мероприятий Программы.

### **IV. Перечень целевых показателей государственной программы с расшифровкой плановых значений по годам ее реализации, а также сведения о взаимосвязи мероприятий и результатов их выполнения с конечными целевыми показателями государственной программы**

Перечень целевых показателей Программы с расшифровкой плановых значений по годам, а также сведения о взаимосвязи мероприятий и результатов их выполнения с конечными целевыми показателями Программы

и сведения о порядке сбора информации и методике расчета фактических значений целевых показателей государственной программы представлены в приложении 6 к Программе.

### **V. Информация по ресурсному обеспечению Программы**

Ресурсное обеспечение и прогнозная (справочная) оценка расходов федерального бюджета, бюджета государственного внебюджетного фонда, консолидированного бюджета Пермского края и юридических лиц на реализацию целей Программы на 2014-2018 годы составляет 11 850 011,25 тыс. рублей (действует до 01 января 2017 года), на 2014-2019 годы составляет 14 170 927,58 тыс. рублей (действует с 01 января 2017 года).

Свод финансовых затрат на реализацию мероприятий Программы представлен в приложениях 7, 8, 9, 10 к Программе.

Перечень объектов общественной инфраструктуры регионального значения государственной собственности Пермского края представлен в

приложении 10 к Программе.

Для реализации мероприятий Программы планируется привлечь внебюджетные средства на 2014-2018 годы в объеме 2 233 311,19 тыс. рублей (действует до 01 января 2017 года), на 2014-2019 годы в объеме 2 543 634,29 тыс. рублей (действует с 01 января 2017 года). Указанные средства предполагается направить на строительство межшкольных стадионов, площадок и иных спортивных объектов и обеспечение представления Пермского края на российских и международных соревнованиях в игровых видах спорта.

### **VI. Описание мер государственного регулирования и управления рисками с целью минимизации их влияния на достижение целей Программы**

На основе анализа мероприятий, предлагаемых для осуществления в рамках Программы, выделены следующие риски ее реализации.

Макроэкономические и финансовые риски связаны с возможными кризисными явлениями в мировой и российской экономике и в экономике края, колебаниями мировых и внутренних цен на сырьевые ресурсы, в том числе на энергоносители, которые могут привести к снижению объемов финансирования программных мероприятий из средств бюджета Пермского края. Минимизация данных рисков предусматривается путем повышения инвестиционной привлекательности сферы физической культуры и спорта в Пермском крае, привлечения к реализации мероприятий Программы бизнес-структур на началах государственно-частного партнерства, социально ориентированных некоммерческих организаций, а также благотворителей и добровольцев.

Операционные риски (риски, связанные с несвоевременным выполнением функций ответственным исполнителем, соисполнителем или участником Программы) связаны с возможным несвоевременным внесением изменений в нормативную правовую базу и несвоевременным выполнением мероприятий Программы.

Данные риски будут минимизированы в рамках совершенствования мер правового регулирования, предусмотренных Программой, путем улучшения организации межведомственного взаимодействия с участниками Программы, повышения ответственности должностных лиц ответственного исполнителя и участников Программы за своевременное и высокопрофессиональное исполнение мероприятий Программы, а также

в рамках институциональных преобразований в системе государственного управления.

Геополитические риски. Нестабильность международной обстановки может оказать негативное влияние на реализацию Программы. Указанные риски носят маловероятный характер. Существенного влияния этих рисков на ход реализации Программы не ожидается.

Политические риски заключаются в возможном отсутствии политической воли при принятии своевременных эффективных управленческих решений. Существенного влияния этих рисков на ход реализации Программы не ожидается.

Информационные риски определяются отсутствием или частичной недостаточностью исходной отчетной и прогнозной информации, используемой в процессе разработки и реализации Программы.

С целью управления информационными рисками в ходе реализации Программы будет проводиться работа, направленная на:

использование статистических показателей, обеспечивающих объективность оценки хода и результатов реализации Программы, а также совершенствование форм статистического наблюдения в сфере реализации Программы, в целях повышения их полноты и информационной полезности;

мониторинг и оценку исполнения целевых показателей (индикаторов) Программы, выявление факторов риска, оценку их значимости (анализ вероятности того, что произойдут события, способные отрицательно повлиять на конечные результаты реализации Программы).

### **VII. Методика оценки эффективности Программы**

7.1. Цель:  
обеспечение своевременного поступления информации об успешности реализации мероприятий Программы в органы управления Программой для своевременной корректировки и оптимизации процесса достижения целевых показателей Программы.

7.2. Задачи:

разработать методологию проведения регулярных мониторингов хода выполнения Программы и адекватного инструментария;  
организовать систему периодического сбора данных о фактическом исполнении целевых показателей и индикаторов Программы;  
обеспечить анализ собранных данных и информирование органов управления Программой об отклонении фактических индикаторов испол-



нения Программы от плановых;

своевременно готовить рекомендации по корректировке механизмов реализации Программы в случае необходимости;

обеспечить межведомственное взаимодействие и проведение соответствующей аналитики в целях учета интегрального эффекта от реализации Программы.

7.3. Механизмы реализации функций мониторинга и оценки эффективности:

назначение ответственных за проведение мониторинга реализации Программы и деятельности институтов отрасли;

проведение регулярного мониторинга (ежеквартального, ежегодного), включающего сбор и обработку данных (статистических и социологических), необходимых для расчета целевых показателей исполнения отдельных мероприятий и Программы в целом, а также иных отраслевых проблем, не включенных в спектр задач Программы;

осуществление оценки состояния отрасли здравоохранения в контексте реализации Программы, анализа возникающих отклонений фактических результатов от плановых значений;

представление регулярных отчетов ответственных лиц за проведение мониторинга координационному совету Программы об успешности реализации Программы и предложениях по ее корректировке в случае необходимости;

проведение анализа взаимного влияния со смежными государственными программами (социальная сфера, образование, культура, спорт, молодежная политика, безопасность и т.д.) и осуществление координации межведомственного взаимодействия для усиления интегрального эффекта.

7.4. Ожидаемые результаты:

создание механизмов мотивации работников, направленных на повышение качества работы и непрерывное профессиональное развитие, в рамках перехода к системе «эффективного контракта»;

создание механизма, обеспечивающего организацию контроля каче-

ства на всех уровнях;

привлечение инвесторов в развитие сферы физической культуры и спорта на территории Пермского края в рамках государственно-частного партнерства.

7.5. Оценка эффективности выполнения Программы проводится для обеспечения ответственного исполнителя оперативной информацией о ходе и промежуточных результатах выполнения мероприятий и решения задач Программы. Результаты оценки эффективности используются для корректировки среднесрочных графиков выполнения мероприятий Программы и плана ее реализации.

Эффективность реализации Программы оценивается исходя из достижения запланированных результатов каждого из основных показателей (индикаторов) сопоставлением плановых и фактических значений показателей Программы при условии соблюдения обоснованного объема расходов и рассчитывается по формуле:

$$E = N_{\text{факт}} / N_{\text{план}} \times 100 \%,$$

где:

E – эффективность реализации государственной программы;

N<sub>факт</sub> – фактическое значение целевого показателя;

N<sub>план</sub> – плановое значение целевого показателя.

Информация о ходе и промежуточных результатах выполнения Программы носит обобщенный характер, но является результатом расчета, основывается на массиве первичных данных, отражает итоговое состояние и позволяет проводить анализ в случае получения неудовлетворительных оценок.

При проведении оценки эффективности выполнения Программы раздельно анализируется информация о достижении значений целевых индикаторов (последующий контроль) и показателей подпрограмм и мероприятий.

Приложение 1  
к государственной программе  
«Развитие физической культуры  
и спорта»

Таблица 1

**ПЕРЕЧЕНЬ  
мероприятий Программы с указанием сроков их реализации  
и ожидаемых результатов на 2014-2015 годы**

№ п/п	Наименование подпрограммы, основного мероприятия (ВЦП), мероприятия	Ответственный исполнитель, соисполнители, участники	Срок			Ожидаемый непосредственный результат (краткое описание)
			начала реализации	4	5	
1	2	3	4	5	6	
1	Подпрограмма «Развитие физической культуры и массового спорта»					
1.1	Основное мероприятие «Физическое воспитание и обеспечение организации и проведения физкультурных мероприятий и массовых спортивных мероприятий»	Министерство физической культуры, спорта и туризма Пермского края	январь 2014 года	декабрь 2015 года	Реализовано 8 проектов по массовому спорту	
1.1.1	Мероприятие «Организация и проведение занятий по обучению плаванню с учащимися 3-х классов во внеурочное время»	Министерство физической культуры, спорта и туризма Пермского края	июль 2014 года	декабрь 2014 года	Обучено 3000 детей в 2014 году	
1.1.2	Мероприятие «Проведение командного первенства по плаванию среди общеобразовательных учреждений Пермского края, реализующих проект»	Министерство физической культуры, спорта и туризма Пермского края	июль 2014 года	декабрь 2014 года	Проведено первенство Пермского края по плаванию среди 75 детей	
1.1.3	Мероприятие «Организационно-методическое обеспечение создания спортивных клубов в образовательных учреждениях по месту жительства, парках на базе спортивных сооружений»	Министерство физической культуры, спорта и туризма Пермского края	январь 2014 года	июль 2014 года	Оказаны консалтинговые услуги 5 спортивным клубам	
1.1.4	Мероприятие «Мониторинг физического развития и физической подготовленности детей, подростков»	Министерство физической культуры, спорта и туризма Пермского края	январь 2014 года	декабрь 2014 года	Проведен мониторинг физического развития и физической подготовленности у 250 подростков	
1.1.5	Мероприятие «Разработка и реализация образовательных программ по здоровому образу жизни и олимпийскому воспитанию»	Министерство физической культуры, спорта и туризма Пермского края	январь 2014 года	декабрь 2015 года	Разработано 2 комплекса телепередач о здоровом образе жизни	
1.1.6	Мероприятие «Организация и проведение официальных физкультурных мероприятий и спортивных мероприятий Пермского края в соответствии с Календарным планом официальных физкультурных мероприятий и спортивных мероприятий Пермского края»	Министерство физической культуры, спорта и туризма Пермского края	январь 2014 года	декабрь 2015 года	Проведение 290 официальных физкультурных мероприятий и спортивных мероприятий Пермского края ежегодно	
1.2	Основное мероприятие «Мероприятия по вовлечению населения в занятия физической культурой и спортом»	Министерство физической культуры, спорта и туризма Пермского края	январь 2014 года	декабрь 2015 года	Реализовано 5 мероприятий по вовлечению населения в занятия физической культурой и спортом	
1.2.2	Мероприятие «Организация и проведение молодежного фестиваля «СтригБаскет»	Министерство физической культуры, спорта и туризма Пермского края	май 2014 года	сентябрь 2015 года	Проведено 5 фестивалей с участием 650 спортсменов	
1.2.3	Мероприятие «Организация и проведение региональной выставки «Спорт – стиль жизни»	Министерство физической культуры, спорта и туризма Пермского края	январь 2014 года	сентябрь 2014 года	Проведена выставка с представлением 60 видов спорта	
1.2.5	Мероприятие «Организация и проведение фестиваля спортивных игр»	Министерство физической культуры, спорта и туризма Пермского края	январь 2014 года	сентябрь 2014 года	Проведен фестиваль с участием 250 спортсменов	
1.2.6	Мероприятие «Изготовление буклетов, рекламных плакатов, календарей с изображением спортивной элиты»	Министерство физической культуры, спорта и туризма Пермского края	июнь 2014 года	декабрь 2014 года	Изготовлено 500 экземпляров календарей	
1.2.7	Мероприятие «Организация и проведение «Бала олимпийцев Пермского края»	Министерство физической культуры, спорта и туризма Пермского края	январь 2014 года	декабрь 2015 года	Проведено 2 Бала олимпийцев	
1.3	Основное мероприятие «Меры по развитию студенческого спорта»	Министерство физической культуры, спорта и туризма Пермского края	январь 2014 года	декабрь 2015 года	Реализовано 2 мероприятия по развитию студенческого спорта	
1.3.1	Мероприятие «Предоставление субсидий спортивным клубам для реализации проекта «Студенческий спортивный клуб»	Министерство физической культуры, спорта и туризма Пермского края	январь 2014 года	декабрь 2015 года	Создано 10 студенческих спортивных клубов	

1	2	3	4	5	6
1.3.2	Мероприятие «Организация и проведение спортивных мероприятий с участием студентов средних профессиональных учебных заведений Пермского края и высших учебных заведений Пермского края»	Министерство физической культуры, спорта и туризма Пермского края	январь 2014 года	декабрь 2015 года	Проведено 4 спортивных мероприятий для студентов
1.4	Основное мероприятие «Реализация проекта «Школьный спортивный клуб» в общеобразовательных учреждениях по месту жительства»	Министерство физической культуры, спорта и туризма Пермского края	январь 2014 года	декабрь 2015 года	Ежегодно в проекте принимают участие 14 муниципальных районов (городских округов) Пермского края
1.5	Основное мероприятие «Мероприятия по организации и проведению Эстафеты Олимпийского огня на территории Пермского края»	Министерство культуры, молодежной политики и массовых коммуникаций Пермского края	январь 2014 года	февраль 2014 года	Проведена Эстафета Олимпийского огня с участием 250 спортсменов
1.6	Основное мероприятие «Строительство межшкольных стадионов и площадок»	Министерство физической культуры, спорта и туризма Пермского края	январь 2013 года	октябрь 2015 года	Построено и введено в эксплуатацию 15 межшкольных стадионов
1.6.1	Мероприятие «Универсальная спортивная площадка с искусственным покрытием (межшкольный стадион) в Пермском муниципальном районе (пос. Юго-Камск)»	Министерство физической культуры, спорта и туризма Пермского края	январь 2014 года	октябрь 2014 года	Введен в эксплуатацию межшкольный стадион в Пермском муниципальном районе (пос. Юго-Камск)
1.6.2	Мероприятие «Универсальная спортивная площадка с искусственным покрытием (межшкольный стадион) в Пермском муниципальном районе (с. Гамово)»	Министерство физической культуры, спорта и туризма Пермского края	январь 2014 года	октябрь 2014 года	Введен в эксплуатацию межшкольный стадион в Пермском муниципальном районе (с. Гамово)
1.6.3	Мероприятие «Универсальная спортивная площадка с искусственным покрытием (межшкольный стадион) в Чайковском муниципальном районе»	Министерство физической культуры, спорта и туризма Пермского края	январь 2014 года	октябрь 2015 года	Введен в эксплуатацию межшкольный стадион в Чайковском муниципальном районе
1.6.4	Мероприятие «Универсальная спортивная площадка с искусственным покрытием (межшкольный стадион) в Краснокамском муниципальном районе»	Министерство физической культуры, спорта и туризма Пермского края	январь 2014 года	октябрь 2014 года	Введен в эксплуатацию межшкольный стадион в Краснокамском муниципальном районе
1.6.5	Мероприятие «Универсальная спортивная площадка с искусственным покрытием (межшкольный стадион) в Ильинском муниципальном районе»	Министерство физической культуры, спорта и туризма Пермского края	январь 2013 года	октябрь 2014 года	Введен в эксплуатацию межшкольный стадион в Ильинском муниципальном районе
1.6.6	Мероприятие «Универсальная спортивная площадка с искусственным покрытием (межшкольный стадион) в Усольском муниципальном районе (пос. Железнодорожный)»	Министерство физической культуры, спорта и туризма Пермского края	январь 2014 года	октябрь 2014 года	Введен в эксплуатацию межшкольный стадион в Усольском муниципальном районе (пос. Железнодорожный)
1.6.7	Мероприятие «Универсальная спортивная площадка с искусственным покрытием (межшкольный стадион) в Юсьвинском муниципальном районе»	Министерство физической культуры, спорта и туризма Пермского края	январь 2014 года	октябрь 2014 года	Введен в эксплуатацию межшкольный стадион в Юсьвинском муниципальном районе
1.6.8	Мероприятие «Межшкольный стадион в с. Коса Косинского муниципального района»	Министерство физической культуры, спорта и туризма Пермского края	январь 2015 года	октябрь 2015 года	Введен в эксплуатацию межшкольный стадион в Косинском муниципальном районе
1.6.9	Мероприятие «Межшкольный стадион и физкультурно-оздоровительный комплекс в поселке Суксун, ул. Маношина, 30»	Министерство физической культуры, спорта и туризма Пермского края	январь 2015 года	октябрь 2015 года	Введен в эксплуатацию межшкольный стадион в Суксунском муниципальном районе
1.6.10	Мероприятие «Межшкольный стадион в с. Кочеево Кочевского муниципального района Пермского края»	Министерство физической культуры, спорта и туризма Пермского края	январь 2015 года	октябрь 2015 года	Введен в эксплуатацию межшкольный стадион в Кочевском муниципальном районе
1.6.11	Мероприятие «Строительство межшкольного стадиона в г. Осе, ул. М. Горького, в муниципальном бюджетном общеобразовательном учреждении «Средняя общеобразовательная школа № 2 г. Оса»	Министерство физической культуры, спорта и туризма Пермского края	январь 2015 года	октябрь 2015 года	Введен в эксплуатацию межшкольный стадион в Осинском муниципальном районе
1.6.12	Мероприятие «Строительство межшкольного стадиона по адресу: г. Губаха, ул. Парковая, 10а»	Министерство физической культуры, спорта и туризма Пермского края	январь 2015 года	октябрь 2015 года	Введен в эксплуатацию межшкольный стадион в Губахинском городском округе
1.6.13	Мероприятие «Универсальная спортивная площадка с искусственным покрытием (межшкольный стадион) в Оханском муниципальном районе по адресу: Пермский край, Оханский район, с. Дуброво»	Министерство физической культуры, спорта и туризма Пермского края	январь 2015 года	октябрь 2015 года	Введен в эксплуатацию межшкольный стадион в Оханском муниципальном районе
1.6.14	Мероприятие «Универсальная спортивная площадка с искусственным покрытием (межшкольный стадион) в д. Ванюки, Пермский район, Пермский край, ул. Зеленая, 35а»	Министерство физической культуры, спорта и туризма Пермского края	январь 2015 года	октябрь 2015 года	Введен в эксплуатацию межшкольный стадион в Пермском муниципальном районе (д. Ванюки)
1.6.15	Мероприятие «Межшкольный стадион в п. Звездный»	Министерство физической культуры, спорта и туризма Пермского края	январь 2015 года	октябрь 2015 года	Введен в эксплуатацию межшкольный стадион в ЗАТО Звездный

1	2	3	4	5	6
1.6.16	Мероприятие «Межшкольный стадион п. Гайны Пермского края»	Министерство физической культуры, спорта и туризма Пермского края	январь 2015 года	октябрь 2015 года	Введен в эксплуатацию межшкольный стадион в п. Гайны Пермского края
1.7	Основное мероприятие «Бюджетные инвестиции на строительство объектов общественной инфраструктуры регионального значения»	Министерство строительства и жилищно-коммунального хозяйства Пермского края	январь 2014 года	декабрь 2014 года	Введен в эксплуатацию межшкольный стадион
1.7.1	Мероприятие «Стадион в г. Кудымкаре для государственных учреждений Пермского края»	Министерство физической культуры, спорта и туризма Пермского края	январь 2014 года	декабрь 2015 года	Введены в эксплуатацию крытый футбольный манеж и физкультурно-оздоровительный комплекс
1.7.2	Мероприятие «Крытый футбольный манеж в г. Перми»	Министерство строительства и жилищно-коммунального хозяйства Пермского края	январь 2014 года	декабрь 2015 года	Введен в эксплуатацию крытый футбольный манеж в г. Перми
1.8	Основное мероприятие «Приобретение оборудования для быстрого-возводимых физкультурно-оздоровительных комплексов, включая металлоконструкции и металлоизделия»	Министерство физической культуры, спорта и туризма Пермского края	январь 2014 года	декабрь 2014 года	Введен в эксплуатацию физкультурно-оздоровительный комплекс
1.9	Основное мероприятие «Финансовое обеспечение расходов общепрограммного характера по федеральной целевой программе «Развитие физической культуры и спорта в Российской Федерации на 2006-2015 годы»	Министерство физической культуры, спорта и туризма Пермского края	январь 2014 года	декабрь 2014 года	Введены в эксплуатацию бассейн и физкультурно-оздоровительный комплекс
1.9.1	Мероприятие «Бассейн в микрорайоне 2-3, г. Чернушка»	Министерство физической культуры, спорта и туризма Пермского края	январь 2014 года	декабрь 2014 года	Введен в эксплуатацию бассейн
1.9.2	Мероприятие «Физкультурно-оздоровительный комплекс с универсальным игровым залом 21 x 36 м в с. Гамово»	Министерство физической культуры, спорта и туризма Пермского края	январь 2015 года	декабрь 2015 года	Введен в эксплуатацию физкультурно-оздоровительный комплекс с универсальным игровым залом 21 x 36 м в с. Гамово
1.10	Основное мероприятие «Мероприятия по поэтапному введению Всероссийского физкультурно-спортивного комплекса «Готов к труду и обороне (ГТО)» в Пермском крае»	Министерство физической культуры, спорта и туризма Пермского края	январь 2015 года	декабрь 2015 года	Введен первый этап Всероссийского физкультурно-спортивного комплекса «Готов к труду и обороне (ГТО)» в Пермском крае
1.11	Основное мероприятие «Строительство крытого катка с ледовым покрытием в г. Чайковском, Пермский край»	Министерство физической культуры, спорта и туризма Пермского края	январь 2014 года	декабрь 2014 года	Введен в эксплуатацию крытый каток с ледовым покрытием в г. Чайковском, Пермский край
1.12	Основное мероприятие «Замена покрытия футбольного поля и беговых дорожек стадиона «Динамо», г. Пермь, ул. Краснова, 1а»	Министерство физической культуры, спорта и туризма Пермского края	январь 2015 года	декабрь 2015 года	Заменено покрытие футбольного поля и беговых дорожек стадиона «Динамо», г. Пермь, ул. Краснова, 1а
1.13	Основное мероприятие «Строительство физкультурного комплекса открытого типа МАОУ СОШ № 79 г. Перми»	Министерство физической культуры, спорта и туризма Пермского края	январь 2015 года	декабрь 2015 года	Введен в эксплуатацию физкультурный комплекс на территории МАОУ СОШ № 79 г. Перми
1.14	Основное мероприятие «Капитальный ремонт спортивного комплекса на территории Гимназии № 2 по ул. Старцева, 1а в Мотовилихинском районе г. Перми»	Министерство физической культуры, спорта и туризма Пермского края	январь 2015 года	декабрь 2015 года	Введен в эксплуатацию спортивный комплекс на территории Гимназии № 2 по ул. Старцева, 1а в Мотовилихинском районе г. Перми
1.15	Основное мероприятие «Реализация мероприятий подпрограммы «Развитие футбола в Российской Федерации на 2008-2015 годы» в рамках федеральной целевой программы «Развитие физической культуры и спорта в Российской Федерации на 2006-2015 годы»	Министерство физической культуры, спорта и туризма Пермского края	январь 2015 года	декабрь 2015 года	Реализовано 1 мероприятие подпрограммы «Развитие футбола в Российской Федерации на 2008-2015 годы» в рамках федеральной целевой программы «Развитие физической культуры и спорта в Российской Федерации на 2006-2015 годы»
1.15.1	Мероприятие «Расходы на приобретение искусственного покрытия для футбольного поля МАОУ ДОД СДЮШОР по футболу г. Перми, ул. Куйбышева, 95»	Министерство физической культуры, спорта и туризма Пермского края	январь 2015 года	декабрь 2015 года	Приобретено искусственное покрытие для футбольного поля МАОУ ДОД СДЮШОР по футболу г. Перми, ул. Куйбышева, 95
2	Подпрограмма «Развитие спорта высших достижений и системы подготовки спортивного резерва»				
2.1	Основное мероприятие «Проведение спортивных мероприятий, обеспечение подготовки спортсменов высокого класса, материально-техническое обеспечение сборных команд Пермского края»	Министерство физической культуры, спорта и туризма Пермского края	январь 2014 года	декабрь 2015 года	Реализовано 9 мероприятий по обеспечению подготовки спортсменов высокого класса, материально-техническому обеспечению спортивных сборных команд Пермского края
2.1.1	Мероприятие «Создание условий для участия детских команд по хоккею в первенстве России»	Министерство физической культуры, спорта и туризма Пермского края	январь 2014 года	декабрь 2015 года	Детские команды по хоккею приняли участие в двух этапах первенства России

1	2	3	4	5	6
2.1.2	Мероприятие «Реализация проекта «Пермь – баскетбольное сердце России»	Министерство физической культуры, спорта и туризма Пермского края	январь 2014 года	декабрь 2015 года	Команды детско-юношеской баскетбольной лиги приняли участие в двух этапах первенства России
2.1.3	Мероприятие «Приобретение спортивного инвентаря, оборудования и экипировки»	Министерство физической культуры, спорта и туризма Пермского края	январь 2014 года	декабрь 2015 года	Обеспечено спортивным инвентарем 8 детско-юношеских спортивных школ
2.1.4	Мероприятие «Предоставление выплат на приобретение (строительство) жилья спортсменам – призерам Олимпийских, Паралимпийских, Сурдлимпийских игр, Всемирных универсиады, чемпионатов мира и Европы, их главным тренерам»	Министерство физической культуры, спорта и туризма Пермского края	январь 2014 года	декабрь 2015 года	Предоставлены выплаты 6 ведущим спортсменам Пермского края
2.1.5	Мероприятие «Предоставление субсидий на частичное возмещение затрат спортивным федерациям по видам спорта, связанных с организацией и проведением официальных физкультурных мероприятий и спортивных мероприятий Пермского края в соответствии с Календарным планом официальных физкультурных мероприятий и спортивных мероприятий Пермского края»	Министерство физической культуры, спорта и туризма Пермского края	январь 2014 года	декабрь 2015 года	Организовано и проведено 380 официальных физкультурных мероприятий и спортивных мероприятий ежегодно
2.1.6	Мероприятие «Организация и предоставление услуг по повышению спортивного мастерства спортсменов Пермского края и подготовка спортсменов высшего класса»	Министерство физической культуры, спорта и туризма Пермского края	январь 2014 года	декабрь 2015 года	Подготовлено 359 спортсменов ежегодно
2.1.7	Мероприятие «Предоставление услуги по представлению Пермского края на российских и международных соревнованиях в игровых видах спорта»	Министерство физической культуры, спорта и туризма Пермского края	январь 2014 года	декабрь 2015 года	Участие 7 спортивных профессиональных клубов Пермского края в 7 соревнованиях российского и международного уровня ежегодно
2.1.8	Мероприятие «Расходы на содержание крытого катка с искусственным льдом в г. Краснокамске»	Министерство физической культуры, спорта и туризма Пермского края	январь 2014 года	декабрь 2014 года	Произведены расходы по содержанию крытого катка с искусственным льдом в г. Краснокамске
2.1.9	Мероприятие «Содержание имущественного комплекса «Стадион «Энергия»	Министерство физической культуры, спорта и туризма Пермского края	январь 2014 года	июнь 2015 года	Произведены расходы на содержание имущественного комплекса «Стадион «Энергия»
2.2	Основное мероприятие «Стипендии участникам Олимпийских, Паралимпийских, Сурдлимпийских игр, заслуженным тренерам, заслуженным мастерам спорта, заслуженным работникам физической культуры и спорта»	Министерство физической культуры, спорта и туризма Пермского края	январь 2014 года	декабрь 2015 года	Выплаты стипендий 90 спортсменам ежегодно
2.3	Основное мероприятие «Стипендии спортсменам – членам сборных команд Пермского края, членам спортивных команд по игровым видам спорта и их тренерам»	Министерство физической культуры, спорта и туризма Пермского края	январь 2014 года	декабрь 2015 года	Выплаты стипендий 212 спортсменам и тренерам ежегодно
2.4	Основное мероприятие «Денежные призы ведущим спортсменам Прикамья и их тренерам за результаты, показанные на соревнованиях международного уровня»	Министерство физической культуры, спорта и туризма Пермского края	январь 2014 года	декабрь 2015 года	Выплаты денежных призов 198 спортсменам и тренерам ежегодно
2.5	Основное мероприятие «Стипендия губернатора Пермского края ведущим спортсменам Прикамья и их тренерам, а также юным спортсменам Прикамья»	Министерство физической культуры, спорта и туризма Пермского края	январь 2014 года	декабрь 2015 года	Выплаты стипендий 267 спортсменам ежегодно
2.6	Основное мероприятие «Комплекс мер по развитию системы подготовки спортивного резерва»	Министерство физической культуры, спорта и туризма Пермского края	январь 2014 года	декабрь 2015 года	Реализовано 2 мероприятия по развитию системы подготовки спортивного резерва
2.6.1	Мероприятие «Организация предоставления государственной услуги дополнительного образования детей в учреждениях спортивной направленности»	Министерство физической культуры, спорта и туризма Пермского края	январь 2014 года	декабрь 2015 года	Обучено 5395 детей ежегодно
2.6.3	Мероприятие «Организация курсов повышения квалификации, обучения и переподготовки кадров с использованием разнообразных форм и способов»	Министерство физической культуры, спорта и туризма Пермского края	январь 2014 года	декабрь 2015 года	Обучено 6 тренеров
2.7	Основное мероприятие «Создание условий членам сборных команд Пермского края по видам спорта для подготовки к участию в Олимпийских играх, Всемирных универсиадах, чемпионатах, первенствах и кубках мира, Европы, России»	Министерство физической культуры, спорта и туризма Пермского края	январь 2014 года	декабрь 2015 года	Обеспечен режим постоянно действующего учебно-тренировочного сбора для 64 спортсменов сборных команд Пермского края
2.8	Основное мероприятие «Бюджетные инвестиции на строительство объектов общественной инфраструктуры регионального значения»	Министерство физической культуры, спорта и туризма Пермского края	январь 2014 года	декабрь 2015 года	Построено 3 спортивных объекта
2.8.1	Мероприятие «Санно-бобслейная трасса с искусственным намораживанием льда в г. Чусовом»	Министерство физической культуры, спорта и туризма Пермского края	январь 2012 года	декабрь 2014 года	Введена в эксплуатацию санно-бобслейная трасса с искусственным намораживанием льда в г. Чусовом



1	2	3	4	5	6
2.8.3	Мероприятие «Крытый каток с искусственным льдом в г. Краснокамске»	Министерство физической культуры, спорта и туризма Пермского края	январь 2014 года	декабрь 2014 года	Введен в эксплуатацию каток в г. Краснокамске
2.9	Основное мероприятие «Обеспечение качественным спортивным инвентарем детско-юношеских спортивных школ (спортивный резерв по видам спорта)»	Министерство физической культуры, спорта и туризма Пермского края	январь 2014 года	декабрь 2015 года	Обеспечено спортивным инвентарем 6 детско-юношеских спортивных школ
2.10	Основное мероприятие «Адресная финансовая поддержка спортивных организаций, осуществляющих подготовку спортивного резерва для сборных команд Российской Федерации»	Министерство физической культуры, спорта и туризма Пермского края	январь 2015 года	декабрь 2015 года	Реализовано 1 мероприятие по адресной финансовой поддержке спортивных организаций, осуществляющих подготовку спортивного резерва для сборных команд Российской Федерации
3	Подпрограмма «Создание условий для занятий физической культурой и спортом лиц с ограниченными возможностями здоровья»				
3.1	Основное мероприятие «Обеспечение проведения физкультурно-массовых и спортивных мероприятий для лиц с ограниченными возможностями»	Министерство физической культуры, спорта и туризма Пермского края	январь 2014 года	декабрь 2015 года	Проведение 3 мероприятий ежегодно
3.2	Основное мероприятие «Комплекс мер по развитию системы подготовки спортивного резерва среди инвалидов»	Министерство физической культуры, спорта и туризма Пермского края	январь 2014 года	декабрь 2015 года	Подготовлено 236 спортсменов-инвалидов ежегодно
3.2.1	Мероприятие «Создание условий членам сборных команд Пермского края по видам спорта среди инвалидов для подготовки к участию в Паралимпийских, Сурдлимпийских играх, Всемирных университетах, чемпионатах, первенствах и кубках мира, Европы, России»	Министерство физической культуры, спорта и туризма Пермского края	январь 2014 года	декабрь 2015 года	Обеспечен режим постоянно действующего учебно-тренировочного сбора для 30 спортсменов-инвалидов, входящих в сборные команды Пермского края
3.2.2	Мероприятие «Обеспечение спортивным инвентарем и оборудованием спортсменов-инвалидов, входящих в сборные команды Пермского края»	Министерство физической культуры, спорта и туризма Пермского края	январь 2015 года	декабрь 2015 года	Приобретен спортивный инвентарь для 30 спортсменов-инвалидов, входящих в сборные команды Пермского края

Таблица 2

**ПЕРЕЧЕНЬ  
мероприятий Программы с указанием сроков их реализации  
и ожидаемых результатов на 2016-2018 годы**

№ п/п	Наименование подпрограммы, основного мероприятия (ВЦП), мероприятия	Ответственный исполнитель, соисполнители, участники	Срок		Ожидаемый непосредственный результат (краткое описание)
			начала реализации	окончания реализации	
1	2	3	4	5	6
1	Подпрограмма «Развитие физической культуры и массового спорта»				
1.1	Основное мероприятие «Развитие массового спорта»	Министерство физической культуры, спорта и туризма Пермского края	январь 2016 года	декабрь 2018 года	Реализовано 2 мероприятия по развитию массового спорта
1.1.1	Мероприятие «Физическое воспитание и обеспечение организации и проведения физкультурных мероприятий и массовых спортивных мероприятий»	Министерство физической культуры, спорта и туризма Пермского края	январь 2016 года	декабрь 2018 года	Реализовано 2 мероприятия по развитию массового спорта
1.1.1.1	Мероприятие «Разработка и реализация образовательных программ по здоровому образу жизни и олимпийскому воспитанию»	Министерство физической культуры, спорта и туризма Пермского края	январь 2017 года	декабрь 2018 года	Выпущено в эфир 10 сюжетов о здоровом образе жизни
1.1.1.2	Мероприятие «Организация и проведение массовых физкультурных мероприятий и спортивных мероприятий для населения Пермского края в соответствии с Календарным планом официальных физкультурных мероприятий и спортивных мероприятий Пермского края»	Министерство физической культуры, спорта и туризма Пермского края	январь 2016 года	декабрь 2018 года	Ежегодно проведено 8 массовых мероприятий для населения Пермского края
1.2	Основное мероприятие «Развитие физической культуры»	Министерство физической культуры, спорта и туризма Пермского края	январь 2016 года	декабрь 2018 года	Реализовано 2 мероприятия по развитию физической культуры
1.2.1	Мероприятия по вовлечению населения в занятия физической культурой и спортом	Министерство физической культуры, спорта и туризма Пермского края	январь 2016 года	декабрь 2018 года	Реализовано 2 мероприятия по развитию физической культуры

1	2	3	4	5	6
1.2.1.1	Мероприятие «Организация и проведение молодежного фестиваля «СтритБаскет»	Министерство физической культуры, спорта и туризма Пермского края	январь 2016 года	декабрь 2018 года	Проведено 3 фестиваля «СтритБаскет»
1.2.1.2	Мероприятие «Организация и проведение «Бала олимпийцев края»	Министерство физической культуры, спорта и туризма Пермского края	январь 2016 года	декабрь 2018 года	Проведено 3 Бала олимпийцев
1.3	Основное мероприятие «Развитие студенческого спорта»	Министерство физической культуры, спорта и туризма Пермского края	январь 2016 года	декабрь 2018 года	Реализовано 2 мероприятия по развитию студенческого спорта
1.3.1	Мероприятие «Меры по развитию студенческого спорта»	Министерство физической культуры, спорта и туризма Пермского края	январь 2016 года	декабрь 2018 года	Реализовано 2 мероприятия по развитию студенческого спорта
1.3.1.1	Мероприятие «Предоставление субсидий спортивным клубам для реализации проекта «Студенческий спортивный клуб»	Министерство физической культуры, спорта и туризма Пермского края	январь 2016 года	декабрь 2018 года	Субсидии предоставлены 10 студенческим спортивным клубам
1.3.1.2	Мероприятие «Организация и проведение спортивных мероприятий с участием студентов средних профессиональных учебных заведений Пермского края и высших учебных заведений Пермского края»	Министерство физической культуры, спорта и туризма Пермского края	январь 2016 года	декабрь 2018 года	Проведено 3 спартакиады студентов Пермского края
1.4	Основное мероприятие «Всероссийский физкультурно-спортивный комплекс «Готов к труду и обороне»	Министерство физической культуры, спорта и туризма Пермского края	январь 2016 года	декабрь 2018 года	Реализовано мероприятие по поэтапному введению Всероссийского физкультурно-спортивного комплекса «Готов к труду и обороне (ГТО)» в Пермском крае
1.4.1	Мероприятия по поэтапному введению Всероссийского физкультурно-спортивного комплекса «Готов к труду и обороне (ГТО)» в Пермском крае	Министерство физической культуры, спорта и туризма Пермского края	январь 2016 года	декабрь 2018 года	Обучено 150 специалистов, проведено 9 тематических мероприятий
1.4.2	Реализация мероприятий по поэтапному введению Всероссийского физкультурно-спортивного комплекса «Готов к труду и обороне»	Министерство физической культуры, спорта и туризма Пермского края	январь 2016 года	декабрь 2018 года	Проведено обучение 200 судей центров тестирования выполнения норм Всероссийского физкультурно-спортивного комплекса «Готов к труду и обороне (ГТО)»
1.5	Основное мероприятие «Обеспечение реализации проекта «Школьный спортивный клуб»	Министерство физической культуры, спорта и туризма Пермского края	январь 2016 года	декабрь 2016 года	Реализован проект «Школьный спортивный клуб»
1.5.1	Мероприятие «Реализация проекта «Школьный спортивный клуб»	Министерство физической культуры, спорта и туризма Пермского края	январь 2016 года	декабрь 2016 года	Субсидии на реализацию проекта «Школьный спортивный клуб» предоставлены 4 муниципальным образованиям
1.6	Основное мероприятие «Создание спортивной инфраструктуры для развития массового спорта»	Министерство физической культуры, спорта и туризма Пермского края	январь 2016 года	март 2017 года	Реализовано мероприятие по строительству межшкольных стадионов, площадок и иных спортивных объектов
1.6.1	Мероприятие «Строительство межшкольных стадионов, площадок и иных спортивных объектов»	Министерство физической культуры, спорта и туризма Пермского края	январь 2016 года	март 2017 года	Построено и введено в эксплуатацию 6 спортивных объектов
1.6.1.1	Универсальная спортивная площадка с искусственным покрытием (межшкольный стадион) по адресу: Пермский край, Сивинский район, с. Сива, ул. Пушкина, д. 122	Министерство физической культуры, спорта и туризма Пермского края	январь 2016 года	декабрь 2016 года	Введен в эксплуатацию стадион в с. Сива
1.6.1.2	Универсальная спортивная площадка с искусственным покрытием (межшкольный стадион) по адресу: ул. П. Коммуны, 28 в г. Соликамске Пермского края	Министерство физической культуры, спорта и туризма Пермского края	январь 2016 года	декабрь 2016 года	Введен в эксплуатацию стадион в г. Соликамске
1.6.1.3	Универсальная спортивная площадка с искусственным покрытием (межшкольный стадион) в Горнозаводском муниципальном районе, п. Теплая Гора	Министерство физической культуры, спорта и туризма Пермского края	январь 2016 года	март 2017 года	Введен в эксплуатацию стадион в п. Теплая Гора
1.6.1.4	Межшкольный стадион п. Гайны Пермского края	Министерство физической культуры, спорта и туризма Пермского края	январь 2016 года	декабрь 2016 года	Введен в эксплуатацию стадион в п. Гайны
1.6.1.5	Строительство межшкольного стадиона МАОУ СОШ № 34, г. Пермь	Министерство физической культуры, спорта и туризма Пермского края	январь 2016 года	декабрь 2016 года	Введен в эксплуатацию стадион в г. Пермь
1.6.1.6	Реконструкция здания муниципального автономного образовательного учреждения «Средняя общеобразовательная школа № 32 им. Г.А. Сборщикова» г. Пермь) (пристройка спортивного зала)	Министерство физической культуры, спорта и туризма Пермского края	январь 2016 года	декабрь 2016 года	Введен в эксплуатацию спортивный зал муниципального автономного образовательного учреждения «Средняя общеобразовательная школа № 32 им. Г.А. Сборщикова» г. Пермь



1	2	3	4	5	6
1.6.1.7	Межшкольный стадион, г. Красновишерск, Пермский край	Министерство физической культуры, спорта и туризма Пермского края	январь 2016 года	декабрь 2016 года	Введен в эксплуатацию стадион в г. Красновишерске
1.6.1.8	Межшкольный стадион в п. Орле Усольского района Пермского края	Министерство физической культуры, спорта и туризма Пермского края	январь 2016 года	декабрь 2016 года	Введен в эксплуатацию стадион в п. Орле Усольского района Пермского края
1.6.1.9	Строительство крытой ледовой арены в городском округе «Город Губаха»	Министерство физической культуры, спорта и туризма Пермского края	январь 2016 года	декабрь 2017 года	Введена в эксплуатацию крытая ледовая арена в городском округе «Город Губаха»
1.7	Основное мероприятие «Развитие инфраструктуры в сфере физической культуры и спорта Пермского края»	Министерство физической культуры, спорта и туризма Пермского края	январь 2016 года	декабрь 2017 года	Реализовано 3 мероприятия по развитию инфраструктуры в сфере физической культуры и спорта Пермского края
1.7.1	Мероприятие «Строительство (реконструкция) объектов общественной инфраструктуры регионального значения, приобретение объектов недвижимого имущества в государственную собственность»	Министерство физической культуры, спорта и туризма Пермского края	январь 2016 года	декабрь 2017 года	Реализованы мероприятия по строительству объекта общественной инфраструктуры регионального значения
1.7.1.1	Крытый футбольный манеж в г. Перми	Министерство физической культуры, спорта и туризма Пермского края	январь 2016 года	декабрь 2017 года	Введен в эксплуатацию крытый футбольный манеж в г. Перми
1.7.2	Мероприятие «Приобретение искусственного покрытия для футбольных полей профильных спортивных школ, включая его доставку и сертификацию»	Министерство физической культуры, спорта и туризма Пермского края	январь 2016 года	декабрь 2016 года	Осуществлена поставка искусственных футбольных полей для 1 ДЮСШ
1.7.2.1	Приобретение искусственного покрытия для футбольных полей профильных спортивных школ, включая его доставку и сертификацию, для МБУ ДО ДЮСШ, г. Оса, ул. Советская, 45	Министерство физической культуры, спорта и туризма Пермского края	январь 2016 года	декабрь 2016 года	Осуществлена поставка искусственного футбольного покрытия для МБУ ДО ДЮСШ, г. Оса, ул. Советская, 45
1.7.3	Оснащение основными средствами объекта регионального значения крытый футбольный манеж в г. Перми	Министерство физической культуры, спорта и туризма Пермского края	январь 2016 года	декабрь 2016 года	Оснащение оборудованием крытого футбольного манежа в г. Перми
1.8	Основное мероприятие «Развитие детского хоккея»	Министерство физической культуры, спорта и туризма Пермского края	январь 2016 года	декабрь 2018 года	Реализовано мероприятие по развитию детского хоккея
1.8.1	Мероприятие «Реализация проекта «Золотая шайба»»	Министерство физической культуры, спорта и туризма Пермского края	январь 2016 года	декабрь 2018 года	Обеспечен тренировочный процесс для детских команд по хоккею
1.9	Основное мероприятие «Создание условий жителям Пермского края для занятий массовым спортом»	Министерство физической культуры, спорта и туризма Пермского края	январь 2017 года	декабрь 2018 года	Реализовано мероприятие по созданию условий жителям Пермского края для занятий массовым спортом
1.9.1	Мероприятие «Реализация мероприятия в рамках федеральной целевой программы «Развитие физической культуры и спорта в Российской Федерации на 2016-2020 годы»	Министерство физической культуры, спорта и туризма Пермского края	январь 2017 года	декабрь 2018 года	Реализовано мероприятие в рамках федеральной целевой программы «Развитие физической культуры и спорта в Российской Федерации на 2016-2020 годы»
2.1	Основное мероприятие «Обеспечение деятельности профессиональных команд»	Министерство физической культуры, спорта и туризма Пермского края	январь 2016 года	декабрь 2018 года	Реализовано мероприятие по обеспечению деятельности профессиональных команд
2.1.1	Мероприятие «Представление Пермского края на соревнованиях российского и международного уровня по игровым видам спорта»	Министерство физической культуры, спорта и туризма Пермского края	январь 2016 года	декабрь 2018 года	7 профессиональных спортивных клубов представили Пермский край на соревнованиях российского и международного уровня
2.2	Основное мероприятие «Обеспечение подготовки спортсменов высокого класса, материально-техническое обеспечение спортивных сборных команд Пермского края»	Министерство физической культуры, спорта и туризма Пермского края	январь 2016 года	декабрь 2018 года	Реализовано 2 мероприятия по обеспечению подготовки спортсменов высокого класса, материально-техническому обеспечению
2.2.1	Мероприятие «Проведение спортивных мероприятий, обеспечение подготовки спортсменов высокого класса, материально-техническое обеспечение спортивных сборных команд Пермского края»	Министерство физической культуры, спорта и туризма Пермского края	январь 2016 года	декабрь 2018 года	Реализовано 4 мероприятия по проведению спортивных мероприятий, обеспечению подготовки спортсменов высокого класса, материально-техническому обеспечению спортивных сборных команд Пермского края
2.2.1.1	Создание условий для участия детских команд по хоккею в первенстве России	Министерство физической культуры, спорта и туризма Пермского края	январь 2016 года	декабрь 2018 года	Детская сборная команда Пермского края приняла участие в первенстве России по хоккею
2.2.1.2	Реализация проекта «Пермь – баскетбольное сердце России»	Министерство физической культуры, спорта и туризма Пермского края	январь 2016 года	декабрь 2018 года	Детская баскетбольная команда Пермского края приняла участие в первенстве России по баскетболу

1	2	3	4	5	6
2.2.1.3	Предоставление субсидий на частичное возмещение затрат спортивным федерациям по видам спорта, связанных с организацией и проведением чемпионатов, кубков, первенств и иных спортивных мероприятий на территории Пермского края, а также участием в межрегиональных, всероссийских и международных спортивных мероприятиях по видам спорта в соответствии с Календарным планом официальных физкультурных мероприятий и спортивных мероприятий Пермского края	Министерство физической культуры, спорта и туризма Пермского края	январь 2016 года	декабрь 2018 года	Ежегодно проведено 380 спортивных мероприятий
2.2.2	Мероприятие «Обеспечение деятельности (оказание услуг, выполнение работ) государственных учреждений (организаций)»	Министерство физической культуры, спорта и туризма Пермского края	январь 2016 года	декабрь 2018 года	Обеспечение деятельности 2 государственных учреждений
2.2.2.1	Организация и предоставление услуг по повышению спортивного мастерства спортсменов Пермского края и подготовка спортсменов высокого класса	Министерство физической культуры, спорта и туризма Пермского края	январь 2016 года	декабрь 2018 года	Подготовлено 359 спортсменов ежегодно
2.2.2.2	Содержание имущественного комплекса «Стадион «Энергия»	Министерство физической культуры, спорта и туризма Пермского края	январь 2016 года	декабрь 2018 года	Произведены расходы по содержанию имущественного комплекса «Стадион «Энергия»
2.2.2.3	Реализация программ спортивной подготовки	Министерство физической культуры, спорта и туризма Пермского края	январь 2016 года	декабрь 2018 года	Ежегодно по программам спортивной подготовки прошли обучение 90 учащихся
2.2.3	Мероприятие «Адресная финансовая поддержка спортивных организаций, осуществляющих подготовку спортивного резерва для сборных команд Российской Федерации за счет средств краевого бюджета»	Министерство физической культуры, спорта и туризма Пермского края	январь 2016 года	декабрь 2016 года	Реализовано 1 мероприятие по адресной финансовой поддержке спортивных организаций, осуществляющих подготовку спортивного резерва для сборных команд Российской Федерации
2.2.4	Мероприятие «Реализация мероприятий государственной программы Российской Федерации «Доступная среда» на 2011-2020 годы за счет средств краевого бюджета»	Министерство физической культуры, спорта и туризма Пермского края	январь 2016 года	декабрь 2016 года	Реализовано 1 мероприятие по реализации мероприятий государственной программы Российской Федерации «Доступная среда» на 2011-2020 годы
2.3	Основное мероприятие «Улучшение жилищных условий спортсменов Пермского края и их тренеров»	Министерство физической культуры, спорта и туризма Пермского края	январь 2016 года	декабрь 2018 года	Реализовано мероприятие по улучшению жилищных условий спортсменов Пермского края и их тренеров
2.3.1	Мероприятие «Предоставление выплат на приобретение (строительство) жилья спортсменам – призерам Олимпийских, Паралимпийских, Сурдлимпийских игр, Всемирных универсиад, чемпионатов мира и Европы, их главным тренерам»	Министерство физической культуры, спорта и туризма Пермского края	январь 2016 года	декабрь 2018 года	Жильем обеспечены 6 ведущих спортсменов Пермского края
2.4	Основное мероприятие «Комплекс мер по развитию системы подготовки спортивного резерва»	Министерство физической культуры, спорта и туризма Пермского края	январь 2016 года	декабрь 2018 года	Реализовано 2 мероприятия по развитию системы подготовки спортивного резерва
2.4.1	Мероприятие «Организация курсов повышения квалификации, обучения и переподготовки кадров с использованием разнообразных форм и способов»	Министерство физической культуры, спорта и туризма Пермского края	январь 2017 года	декабрь 2018 года	Обучено 4 тренера
2.4.2	Мероприятие «Обеспечение деятельности (оказание услуг, выполнение работ) государственных учреждений (организаций)»	Министерство физической культуры, спорта и туризма Пермского края	январь 2016 года	декабрь 2018 года	Обеспечена деятельность 9 государственных учреждений
2.5	Основное мероприятие «Создание условий членам сборных команд Пермского края»	Министерство физической культуры, спорта и туризма Пермского края	январь 2016 года	декабрь 2018 года	Реализовано мероприятие по созданию условий членам сборных команд Пермского края
2.5.1	Мероприятие «Организация и проведение тренировочных мероприятий для спортсменов – членов сборных команд Пермского края по видам спорта и их тренеров»	Министерство физической культуры, спорта и туризма Пермского края	январь 2016 года	декабрь 2018 года	Режим постоянно действующих тренировочных мероприятий обеспечен для 120 спортсменов Пермского края
2.6	Основное мероприятие «Обеспечение качественным спортивным инвентарем, оборудованием, экипировкой»	Министерство физической культуры, спорта и туризма Пермского края	январь 2017 года	июль 2018 года	Реализовано мероприятие по обеспечению качественным спортивным инвентарем, оборудованием, экипировкой
2.6.1	Мероприятие «Приобретение спортивного оборудования, инвентаря и экипировки»	Министерство физической культуры, спорта и туризма Пермского края	январь 2017 года	июль 2018 года	Субсидии для приобретения спортивного инвентаря предоставлены 4 муниципальным районам Пермского края
2.7	Основное мероприятие «Поддержка спортсменов и тренеров Пермского края»	Министерство физической культуры, спорта и туризма Пермского края	январь 2016 года	декабрь 2018 года	Реализовано 4 мероприятия по поддержке спортсменов и тренеров Пермского края
2.7.1	Мероприятие «Стипендии участникам Олимпийских, Паралимпийских, Сурдлимпийских игр, заслуженным тренерам, заслуженным мастерам спорта, заслуженным работникам физической культуры и спорта»	Министерство физической культуры, спорта и туризма Пермского края	январь 2016 года	декабрь 2018 года	Выплаты стипендий 90 спортсменам ежегодно

1	2	3	4	5	6
2.7.2	Мероприятие «Стипендии спортсменам – членам сборных команд Пермского края, членам спортивных команд по игровым видам спорта и их тренерам»	Министерство физической культуры, спорта и туризма Пермского края	январь 2016 года	декабрь 2018 года	Выплаты стипендий 90 спортсменам и тренерам ежегодно
2.7.3	Мероприятие «Денежные призы ведущим спортсменам Прикамья и их тренерам за результаты, показанные на соревнованиях международного уровня»	Министерство физической культуры, спорта и туризма Пермского края	январь 2016 года	декабрь 2018 года	Выплаты денежных призов 200 спортсменам и тренерам ежегодно
2.7.4	Мероприятие «Стипендия губернатора Пермского края ведущим спортсменам Прикамья и их тренерам, а также юным спортсменам Прикамья»	Министерство физической культуры, спорта и туризма Пермского края	январь 2016 года	декабрь 2018 года	Выплаты стипендий 185 спортсменам ежегодно
2.8	Основное мероприятие «Развитие инфраструктуры в сфере физической культуры и спорта Пермского края»	Министерство физической культуры, спорта и туризма Пермского края	январь 2016 года	декабрь 2018 года	Реализовано мероприятие по развитию инфраструктуры в сфере физической культуры и спорта Пермского края
2.8.1	Мероприятие «Строительство (реконструкция) объектов общественной инфраструктуры регионального значения, приобретение объектов недвижимого имущества в государственную собственность»	Министерство физической культуры, спорта и туризма Пермского края	январь 2016 года	декабрь 2018 года	Реализовано 4 мероприятия по строительству (реконструкции) объектов общественной инфраструктуры регионального значения, приобретению объектов недвижимого имущества в государственную собственность
2.8.1.1	Региональный центр по фигурному катанию, г. Пермь	Министерство физической культуры, спорта и туризма Пермского края	январь 2016 года	декабрь 2018 года	Введен в эксплуатацию региональный центр по фигурному катанию, г. Пермь
2.8.1.2	Реконструкция тренировочного комплекса на базе ГКАУ «Центр спортивной подготовки»	Министерство физической культуры, спорта и туризма Пермского края	январь 2016 года	декабрь 2016 года	Завершена реконструкция тренировочного комплекса на базе ГКАУ «Центр спортивной подготовки»
2.8.1.3	Санно-бобслейная трасса с искусственным намораживанием льда в г. Чусовской Пермского края	Министерство физической культуры, спорта и туризма Пермского края	январь 2018 года	декабрь 2018 года	Закончена разработка ПСД для санно-бобслейной трассы с искусственным намораживанием льда в г. Чусовом
2.8.1.4	Строительство трассы для натурбана в Мотовилихинском районе г. Перми на склоне р. Етошиха	Министерство физической культуры, спорта и туризма Пермского края	январь 2016 года	декабрь 2017 года	Введена в эксплуатацию трасса для натурбана по адресу: г. Пермь, ул. Тургенева, 39
3.1	Основное мероприятие «Мероприятия для лиц с ограниченными возможностями»	3. Подпрограмма «Создание условий для занятий физической культурой и спортом лиц с ограниченными возможностями здоровья»			
3.1.1	Мероприятие «Обеспечение проведения физкультурно-массовых и спортивных мероприятий для лиц с ограниченными возможностями»	Министерство физической культуры, спорта и туризма Пермского края	январь 2016 года	декабрь 2016 года	Реализовано мероприятие для лиц с ограниченными возможностями здоровья
3.2	Основное мероприятие «Подготовка спортивного резерва среди инвалидов»	Министерство физической культуры, спорта и туризма Пермского края	январь 2016 года	декабрь 2018 года	Проведено 3 фестивалей спорта инвалидов Пермского края
3.2.1	Мероприятия «Комплексы мер по развитию системы подготовки спортивного резерва»	Министерство физической культуры, спорта и туризма Пермского края	январь 2016 года	декабрь 2018 года	Реализовано 3 мероприятия по подготовке спортивного резерва среди инвалидов
3.2.1.1	Создание условий членам сборных команд Пермского края по видам спорта среди инвалидов для подготовки к участию в Паралимпийских, Сурдлимпийских играх, Всемирных университетах, чемпионатах, первенствах и кубках мира, Европы, России»	Министерство физической культуры, спорта и туризма Пермского края	январь 2016 года	декабрь 2018 года	Проведены мероприятия по развитию системы подготовки спортивного резерва
3.2.1.2	Обеспечение спортивным инвентарем и оборудованием спортсменов-инвалидов, входящих в сборные команды Пермского края	Министерство физической культуры, спорта и туризма Пермского края	январь 2016 года	декабрь 2018 года	Режим постоянно действующих тренировочных мероприятий обеспечен для 20 спортсменов Пермского края
3.2.1.3	Предоставление субсидий на частичное возмещение затрат спортивным федерациям по видам спорта среди лиц с ограниченными возможностями здоровья, связанных с организацией и проведением чемпионатов, кубков, первенств и иных спортивных мероприятий на территории Пермского края, а также участием в межрегиональных, всероссийских и международных спортивных мероприятиях по видам спорта среди лиц с ограниченными возможностями здоровья в соответствии с Календарным планом официальных физкультурных мероприятий и спортивных мероприятий Пермского края	Министерство физической культуры, спорта и туризма Пермского края	январь 2016 года	декабрь 2018 года	Приобретен спортивный инвентарь для 20 спортсменов

Таблица 3

**ПЕРЕЧЕНЬ  
мероприятий Программы с указанием сроков их реализации  
и ожидаемых результатов на 2017-2019 годы**

№ п/п	Наименование подпрограммы, основного мероприятия (ВЦП), мероприятия	Ответственный исполнитель, соисполнители, участники	Срок		Ожидаемый непосредственный результат (краткое описание)
			начала реализации	окончания реализации	
1	2	3	4	5	6
1	Подпрограмма «Развитие физической культуры и массового спорта»				
1.1	Основное мероприятие «Развитие массового спорта и физической культуры в Пермском крае»	Министерство физической культуры, спорта и туризма Пермского края	январь 2017 года	декабрь 2019 года	Реализовано 4 мероприятия по развитию массового спорта и физической культуры
1.1.1	Мероприятие «Проведение информационно-просветительских мероприятий здорового образа жизни, популяризации физической культуры и массового спорта»	Министерство физической культуры, спорта и туризма Пермского края	январь 2017 года	декабрь 2019 года	Выпущено в эфир 8 сюжетов о здоровом образе жизни
1.1.2	Мероприятие «Организация и проведение физкультурных мероприятий, массовых спортивных мероприятий, включенных в Календарный план официальных физкультурных мероприятий и спортивных мероприятий Пермского края»	Министерство физической культуры, спорта и туризма Пермского края	январь 2017 года	декабрь 2019 года	Ежегодно проведено 14 массовых мероприятий для населения Пермского края
1.1.3	Мероприятие «Реализация проекта «Школьный спортивный клуб»	Министерство физической культуры, спорта и туризма Пермского края	январь 2017 года	декабрь 2017 года	Реализован проект «Школьный спортивный клуб»
1.1.4	Мероприятие «Развитие детского хоккея»	Министерство физической культуры, спорта и туризма Пермского края	январь 2017 года	декабрь 2019 года	Реализовано мероприятие по развитию детского хоккея
1.2	Основное мероприятие «Развитие студенческого спорта»	Министерство физической культуры, спорта и туризма Пермского края	январь 2017 года	декабрь 2019 года	Реализовано 2 мероприятия по развитию студенческого спорта
1.2.1	Мероприятие «Предоставление субсидий спортивным клубам для реализации проекта «Студенческий спортивный клуб»	Министерство физической культуры, спорта и туризма Пермского края	январь 2017 года	декабрь 2019 года	Субсидии предоставлены 8 студенческим спортивным клубам
1.2.2	Мероприятие «Организация и проведение физкультурных мероприятий, массовых спортивных мероприятий, включенных в Календарный план официальных физкультурных мероприятий и спортивных мероприятий Пермского края»	Министерство физической культуры, спорта и туризма Пермского края	январь 2017 года	декабрь 2019 года	Проведено 3 спартакиады студентов Пермского края
1.3	Основное мероприятие «Всероссийский физкультурно-спортивный комплекс «Готов к труду и обороне»	Министерство физической культуры, спорта и туризма Пермского края	январь 2017 года	декабрь 2019 года	Реализовано мероприятие по поэтапному введению Всероссийского физкультурно-спортивного комплекса «Готов к труду и обороне (ГТО)» в Пермском крае
1.3.1	Мероприятие «Мероприятия по поэтапному внедрению Всероссийского физкультурно-спортивного комплекса «Готов к труду и обороне (ГТО)» в Пермском крае»	Министерство физической культуры, спорта и туризма Пермского края	январь 2017 года	декабрь 2019 года	Обучено 100 специалистов, проведено 6 тематических мероприятий
1.4	«Развитие инфраструктуры и материально-технической базы для занятий физической культурой и массовым спортом»	Министерство физической культуры, спорта и туризма Пермского края	январь 2017 года	декабрь 2019 года	Реализовано мероприятие по строительству межшкольных стадионов, площадок и иных спортивных объектов
1.4.1	Мероприятие «Строительство межшкольных стадионов, площадок и инвентарем для занятий физической культурой и спортом»	Министерство физической культуры, спорта и туризма Пермского края	январь 2017 года	декабрь 2019 года	Построено и введено в эксплуатацию 8 спортивных объектов
1.4.1.1	Межшкольный стадион в Октябрьском районе (Октябрьское р.п., ул. Газовиков, 8)	Министерство физической культуры, спорта и туризма Пермского края	январь 2017 года	декабрь 2017 года	Введен в эксплуатацию стадион в Октябрьском районе (Октябрьский район поселение, ул. Газовиков, 8)
1.4.1.2	Межшкольный стадион в Верещагинском районе (г. Верещагино, ул. Ленина, 15)	Министерство физической культуры, спорта и туризма Пермского края	январь 2017 года	декабрь 2017 года	Введен в эксплуатацию стадион в Верещагинском районе (г. Верещагино, ул. Ленина, 15)

1	2	3	4	5	6
1.4.1.3	Межшкольный стадион в Чайковском районе (г. Чайковский, ул. Мира, 30)	Министерство физической культуры, спорта и туризма Пермского края	январь 2017 года	декабрь 2017 года	Введен в эксплуатацию стадион в Чайковском районе (г. Чайковский, ул. Мира, 30)
1.4.1.4	Межшкольный стадион в Частинском районе (с. Частые, К. Маркса, 33)	Министерство физической культуры, спорта и туризма Пермского края	январь 2017 года	декабрь 2017 года	Введен в эксплуатацию стадион в Частинском районе (с. Частые, К. Маркса, 33)
1.4.1.5	Межшкольный стадион г. Березники (г. Березники, ул. Потемкина, 3)	Министерство физической культуры, спорта и туризма Пермского края	январь 2017 года	декабрь 2017 года	Введен в эксплуатацию стадион в г. Березники (ул. Потемкина, 3)
1.4.1.6	Межшкольный стадион в Пермском районе (Сыльвенское сельское поселение, поселок Сылва)	Министерство физической культуры, спорта и туризма Пермского края	январь 2017 года	декабрь 2017 года	Введен в эксплуатацию стадион в Пермском районе (Сыльвенское сельское поселение, поселок Сылва)
1.4.1.7	Межшкольный стадион в Пермском районе (село Усть-Качка, ул. Краснознаменная, д.5)	Министерство физической культуры, спорта и туризма Пермского края	январь 2017 года	декабрь 2017 года	Введен в эксплуатацию стадион в Пермском районе (село Усть-Качка, ул. Краснознаменная, д.5)
1.4.1.8	Межшкольный стадион в г. Чусовом (ул. 50 лет ВЛКСМ район школы № 7)	Министерство физической культуры, спорта и туризма Пермского края	январь 2017 года	декабрь 2017 года	Введен в эксплуатацию стадион в г. Чусовом (ул. 50 лет ВЛКСМ район школы № 7)
1.4.1.9	Оснащение основными средствами «Крытой ледовой арены в городском округе «Город Губаха»	Министерство физической культуры, спорта и туризма Пермского края	январь 2017 года	декабрь 2017 года	Оснащена основными средствами «Крытая ледовая арена в городском округе «Город Губаха»
1.4.1.10	Межшкольный стадион в Добрянском муниципальном районе (г. Добрянка)	Министерство физической культуры, спорта и туризма Пермского края	январь 2018 года	декабрь 2018 года	Введен в эксплуатацию стадион в Добрянском муниципальном районе (г. Добрянка)
1.4.1.11	Межшкольный стадион в Чернушском муниципальном районе (г. Чернушка)	Министерство физической культуры, спорта и туризма Пермского края	январь 2018 года	декабрь 2018 года	Введен в эксплуатацию стадион в Чернушском муниципальном районе (г. Чернушка)
1.4.1.12	Межшкольный стадион в Чайковском муниципальном районе (д. Фоки)	Министерство физической культуры, спорта и туризма Пермского края	январь 2018 года	декабрь 2018 года	Введен в эксплуатацию стадион в Чайковском муниципальном районе (д. Фоки)
1.4.1.13	Межшкольный стадион в Оханском муниципальном районе (Оханск)	Министерство физической культуры, спорта и туризма Пермского края	январь 2018 года	декабрь 2018 года	Введен в эксплуатацию стадион в Оханском муниципальном районе (Оханск)
1.4.1.14	Хоккейная площадка в г. Чусовой	Министерство физической культуры, спорта и туризма Пермского края	январь 2018 года	декабрь 2018 года	Введена в эксплуатацию хоккейная площадка в г. Чусовой
1.4.1.15	Хоккейная площадка в г. Кудымкар	Министерство физической культуры, спорта и туризма Пермского края	январь 2018 года	декабрь 2018 года	Введена в эксплуатацию хоккейная площадка в г. Кудымкар
1.4.1.16	Спортивный зал в Очерском муниципальном районе (Нововознесенск)	Министерство физической культуры, спорта и туризма Пермского края	январь 2019 года	декабрь 2019 года	Введен в эксплуатацию спортивный зал в Очерском муниципальном районе (Нововознесенск)
1.4.1.17	Спортивный зал в Кунгурском муниципальном районе (д. Бажуки)	Министерство физической культуры, спорта и туризма Пермского края	январь 2019 года	декабрь 2019 года	Введен в эксплуатацию спортивный зал в Кунгурском муниципальном районе (д. Бажуки)
1.4.1.18	Межшкольный стадион в г. Кунгур	Министерство физической культуры, спорта и туризма Пермского края	январь 2019 года	декабрь 2019 года	Введен в эксплуатацию стадион в г. Кунгур
1.4.1.19	Многофункциональный стадион в Березовском районе (с. Березовка)	Министерство физической культуры, спорта и туризма Пермского края	январь 2019 года	декабрь 2019 года	Введен в эксплуатацию многофункциональный стадион в Березовском районе (с. Березовка)
1.4.1.20	Хоккейная площадка в Пермском районе (с. Фролы)	Министерство физической культуры, спорта и туризма Пермского края	январь 2019 года	декабрь 2019 года	Введена в эксплуатацию хоккейная площадка в Пермском районе (с. Фролы)
1.4.1.21	Хоккейная площадка в Очерском районе (пгт Павловский)	Министерство физической культуры, спорта и туризма Пермского края	январь 2019 года	декабрь 2019 года	Введена в эксплуатацию хоккейная площадка в Очерском районе (пгт Павловский)
1.4.1.22	Хоккейная площадка в г. Лысьва	Министерство физической культуры, спорта и туризма Пермского края	январь 2019 года	декабрь 2019 года	Введена в эксплуатацию хоккейная площадка в г. Лысьва
1.4.2	Мероприятие «Строительство (реконструкция) объектов общественной инфраструктуры регионального значения, приобретение объектов недвижимого имущества в государственную собственность»	Министерство физической культуры, спорта и туризма Пермского края	январь 2017 года	декабрь 2017 года	Реализованы мероприятия по строительству объектов общественной инфраструктуры регионального значения
1.4.2.1	Крытый футбольный манеж в г. Перми	Министерство физической культуры, спорта и туризма Пермского края	январь 2017 года	декабрь 2017 года	Введен в эксплуатацию крытый футбольный манеж в г. Перми
1.4.3	Мероприятие «Содержание имущественного комплекса для занятий физической культурой и спортом»	Министерство физической культуры, спорта и туризма Пермского края	январь 2017 года	декабрь 2019 года	Произведены расходы по содержанию имущественного комплекса



1	2	3	4	5	6
1.4.3.1	Содержание имущества комплекса «Крытый футбольный манеж г. Пермь»	Министерство физической культуры, спорта и туризма Пермского края	январь 2017 года	декабрь 2019 года	Произведены расходы по содержанию имущества комплекса «Крытый футбольный манеж г. Пермь»
1.4.3.2	Содержание имущества комплекса «Стадион Энергия»	Министерство физической культуры, спорта и туризма Пермского края	январь 2017 года	декабрь 2019 года	Произведены расходы по содержанию имущества комплекса «Стадион Энергия»
1.5	Основное мероприятие «Реализация дополнительных общеразвивающих программ»	Министерство физической культуры, спорта и туризма Пермского края	январь 2017 года	декабрь 2019 года	Обеспечение деятельности государственных учреждений
1.5.1	Мероприятие «Обеспечение деятельности (оказание услуг, выполнение работ) государственных учреждений (организаций)»	Министерство физической культуры, спорта и туризма Пермского края	январь 2017 года	декабрь 2019 года	Обеспечение деятельности государственных учреждений
1.6	Основное мероприятие «Обеспечение качественного спортивного инвентаря»	Министерство физической культуры, спорта и туризма Пермского края	январь 2017 года	июль 2018 года	Реализовано мероприятие по обеспечению качественного спортивного инвентаря
1.6.1	Мероприятие «Обеспечение качественного спортивного инвентаря детского-юношеских спортивных школ»	Министерство физической культуры, спорта и туризма Пермского края	январь 2017 года	июль 2018 года	Субсидии для приобретения спортивного инвентаря предоставлены 3 муниципальным районам Пермского края
2	Подпрограмма «Развитие спорта высших достижений и системы подготовки спортивного резерва»				
2.1	Основное Мероприятие «Обеспечение деятельности профессиональных команд»	Министерство физической культуры, спорта и туризма Пермского края	январь 2017 года	декабрь 2019 года	Реализовано мероприятие по обеспечению деятельности профессиональных команд
2.1.1	Мероприятие «Представление Пермского края на соревнованиях российского и международного уровня по игровым видам спорта»	Министерство физической культуры, спорта и туризма Пермского края	январь 2017 года	декабрь 2019 года	6 профессиональных спортивных клубов представили Пермский край на соревнованиях российского и международного уровня
2.2	Основное мероприятие «Проведение спортивных мероприятий, обеспечение подготовки спортсменов высокого класса, материально-техническое обеспечение спортивных команд Пермского края»	Министерство физической культуры, спорта и туризма Пермского края	январь 2017 года	декабрь 2019 года	Реализовано 3 мероприятия по проведению спортивных мероприятий, обеспечению подготовки спортсменов высокого класса, материально-техническому обеспечению спортивных команд Пермского края
2.2.1	Предоставление субсидий на частичное возмещение затрат спортивным федерациям по видам спорта, связанных с организацией и проведением спортивных мероприятий, включенных в Календарный план официальных физкультурных мероприятий и спортивных мероприятий Пермского края				
2.2.2	Мероприятие «Организация и проведение тренировочных мероприятий для спортсменов – членов сборных команд Пермского края и их тренеров»				
2.2.3	Мероприятие «Приобретение спортивного оборудования, инвентаря и экипировки для членов сборных команд Пермского края»	Министерство физической культуры, спорта и туризма Пермского края	январь 2017 года	декабрь 2019 года	Режим постоянно действующих тренировочных мероприятий обеспечен для 100 спортсменов Пермского края
2.2.4	Чемпионат Мира по летнему биатлону	Министерство физической культуры, спорта и туризма Пермского края	январь 2017 года	декабрь 2019 года	Приобретен спортивный инвентарь для членов сборных команд Пермского края
2.3	Основное мероприятие «Комплекс мер по развитию системы подготовки спортивного резерва»	Министерство физической культуры, спорта и туризма Пермского края	январь 2017 года	декабрь 2019 года	Проведен Чемпионат Мира по летнему биатлону
2.3.1	Мероприятие «Обеспечение деятельности (оказание услуг, выполнение работ) государственных учреждений (организаций)»	Министерство физической культуры, спорта и туризма Пермского края	январь 2017 года	декабрь 2019 года	Реализовано 2 мероприятия по развитию системы подготовки спортивного резерва
2.3.2	Мероприятие «Организация курсов повышения квалификации, обучения и переподготовки кадров с использованием разнообразных форм и способов»	Министерство физической культуры, спорта и туризма Пермского края	январь 2018 года	декабрь 2019 года	Обеспечена деятельность 9 государственных учреждений Обучено 3 тренера
2.4	Основное мероприятие «Адресная финансовая поддержка спортивных организаций, осуществляющих подготовку спортивного резерва»	Министерство физической культуры, спорта и туризма Пермского края	январь 2017 года	декабрь 2017 года	Реализованы мероприятия по адресной финансовой поддержке спортивных организаций, осуществляющих подготовку спортивного резерва
2.4.1	Мероприятие «Адресная финансовая поддержка спортивных организаций, осуществляющих подготовку спортивного резерва для сборных команд Пермского края»	Министерство физической культуры, спорта и туризма Пермского края	январь 2017 года	декабрь 2019 года	Реализовано 1 мероприятие по адресной финансовой поддержке спортивных организаций, осуществляющих подготовку спортивного резерва для сборных команд Российской Федерации

1	2	3	4	5	6
2.4.2	Мероприятие «Адресная финансовая поддержка спортивных организаций, осуществляющих подготовку спортивного резерва для сборных команд Российской Федерации за счет средств федерального бюджета»	Министерство физической культуры, спорта и туризма Пермского края	январь 2017 года	декабрь 2019 года	Реализовано 1 мероприятие по адресной финансовой поддержке спортивных организаций, осуществляющих подготовку спортивного резерва для сборных команд Российской Федерации
2.5	Основное мероприятие «Поддержка спортсменов и тренеров Пермского края»	Министерство физической культуры, спорта и туризма Пермского края	январь 2017 года	декабрь 2019 года	Реализовано 3 мероприятия по поддержке спортсменов и тренеров Пермского края
2.5.1	Мероприятие «Предоставление выплат на приобретение (строительство) жилья спортсменам – призерам Олимпийских, Паралимпийских, Сурдлимпийских игр, Всемирных универсиад, чемпионатов мира и Европы, их главным тренерам»	Министерство физической культуры, спорта и туризма Пермского края	январь 2017 года	декабрь 2019 года	Жильем обеспечены 6 ведущих спортсменов Пермского края
2.5.2	Мероприятие «Стипендии участникам Олимпийских, Паралимпийских, Сурдлимпийских игр, заслуженным тренерам, заслуженным мастерам спорта, заслуженным работникам физической культуры и спорта»	Министерство физической культуры, спорта и туризма Пермского края	январь 2017 года	декабрь 2019 года	Выплаты стипендий 80 спортсменам ежегодно
2.5.3	Мероприятие «Стипендии спортсменам – членам сборных команд Пермского края, членам спортивных команд по игровым видам спорта и их тренерам»	Министерство физической культуры, спорта и туризма Пермского края	январь 2017 года	декабрь 2019 года	Выплаты стипендий 80 спортсменам и тренерам ежегодно
2.5.4	Мероприятие «Денежные призы ведущим спортсменам Прикамья и их тренерам за результаты, показанные на соревнованиях международного уровня»	Министерство физической культуры, спорта и туризма Пермского края	январь 2017 года	декабрь 2019 года	Выплаты денежных призов 150 спортсменам и тренерам ежегодно
2.5.5	Мероприятие «Стипендия губернатора Пермского края ведущим спортсменам Прикамья и их тренерам, а также юным спортсменам Прикамья»	Министерство физической культуры, спорта и туризма Пермского края	январь 2017 года	декабрь 2019 года	Выплаты стипендий 170 спортсменам ежегодно
2.6	«Развитие инфраструктуры и материально-технической базы для подготовки спортсменов высокого класса»	Министерство физической культуры, спорта и туризма Пермского края	январь 2017 года	декабрь 2019 года	Реализовано мероприятие по развитию инфраструктуры и материально-технической базы для подготовки спортсменов высокого класса
2.6.1	Мероприятие «Строительство (реконструкция) объектов общественной инфраструктуры регионального значения, приобретение объектов недвижимого имущества в государственную собственность»	Министерство физической культуры, спорта и туризма Пермского края	январь 2017 года	декабрь 2018 года	Реализовано 1 мероприятие по совершенствованию спортивной инфраструктуры для подготовки спортсменов высокого класса
2.6.1.1	Региональный центр по фигурному катанию, г. Пермь	Министерство физической культуры, спорта и туризма Пермского края	январь 2017 года	декабрь 2018 года	Введен в эксплуатацию региональный центр по фигурному катанию, г. Пермь
2.6.1.2	Реконструкция тренировочного комплекса на базе ГКАУ «Центр спортивной подготовки»	Министерство физической культуры, спорта и туризма Пермского края	январь 2017 года	декабрь 2017 года	Завершена реконструкция тренировочного комплекса на базе ГКАУ «Центр спортивной подготовки»
2.6.1.3	Санно-бобслейная трасса с искусственным намораживанием льда в г. Чусовом Пермского края	Министерство физической культуры, спорта и туризма Пермского края	январь 2018 года	декабрь 2018 года	Заключена разработка ПСД для санно-бобслейной трассы с искусственным намораживанием льда в г. Чусовом
2.6.1.4	Строительство трассы для натурбана в Мотовилихинском районе г. Перми на склоне р. Егошиха	Министерство физической культуры, спорта и туризма Пермского края	январь 2017 года	декабрь 2018 года	Введена в эксплуатацию трасса для натурбана по адресу: г. Пермь, ул. Тургенева, 39
3	Подпрограмма «Создание условий для занятий физической культурой и спортом лиц с ограниченными возможностями здоровья»				
3.1	Основное мероприятие «Мероприятия для лиц с ограниченными возможностями»	Министерство физической культуры, спорта и туризма Пермского края	январь 2017 года	декабрь 2017 года	Реализовано мероприятие для лиц с ограниченными возможностями здоровья
3.1.1	Мероприятие «Организация и проведение физкультурных мероприятий, массовых спортивных мероприятий, включенных в Календарный план официальных физкультурных мероприятий и спортивных мероприятий Пермского края»	Министерство физической культуры, спорта и туризма Пермского края	январь 2017 года	декабрь 2017 года	Проведено 2 фестиваля спорта инвалидов Пермского края
3.2	Основное мероприятие «Проведение спортивных мероприятий, обеспечение подготовки спортсменов высокого класса, материально-техническое обеспечение сборных команд Пермского края»	Министерство физической культуры, спорта и туризма Пермского края	январь 2017 года	декабрь 2019 года	Реализовано проведение спортивных мероприятий, обеспечение подготовки спортсменов высокого класса, материально-техническое обеспечение сборных команд Пермского края



1	2	3	4	5	6
3.2.1	Мероприятие «Предоставление субсидий на частичное возмещение затрат спортивным федерациям по видам спорта, связанных с организацией и проведением спортивных мероприятий, включенных в Календарный план официальных физкультурных мероприятий и спортивных мероприятий Пермского края»	Министерство физической культуры, спорта и туризма Пермского края	январь 2017 года	декабрь 2019 года	Ежегодно проводится 20 спортивных мероприятий для инвалидов
3.2.2	Мероприятие «Организация и проведение тренировочных мероприятий для спортсменов – членов сборных команд Пермского края и их тренеров»	Министерство физической культуры, спорта и туризма Пермского края	январь 2017 года	декабрь 2019 года	Режим постоянно действующих тренировочных мероприятий обеспечен для 15 спортсменов Пермского края
3.2.3	Мероприятие «Приобретение спортивного оборудования, инвентаря и экипировки для членов сборных команд Пермского края»	Министерство физической культуры, спорта и туризма Пермского края	январь 2017 года	декабрь 2019 года	Приобретен спортивный инвентарь для 10 спортсменов
3.3	Основное мероприятие «Развитие инфраструктуры в сфере физической культуры и спорта Пермского края»	Министерство физической культуры, спорта и туризма Пермского края	январь 2017 года	декабрь 2019 года	Реализовано развитие инфраструктуры в сфере физической культуры и спорта Пермского края
3.3.1	Мероприятие «Обеспечение деятельности (оказание услуг, выполнение работ) государственных учреждений (организаций)»	Министерство физической культуры, спорта и туризма Пермского края	январь 2017 года	декабрь 2019 года	Обеспечена деятельность государственных учреждений
4	Подпрограмма «Обеспечение реализации государственной программы»				
4.1	Основное мероприятие «Обеспечение деятельности государственных органов»	Министерство физической культуры, спорта и туризма Пермского края	январь 2017 года	декабрь 2019 года	Обеспечена деятельность государственных органов
4.1.1	Мероприятие «Содержание государственных органов Пермского края»	Министерство физической культуры, спорта и туризма Пермского края	январь 2017 года	декабрь 2019 года	Содержание государственных органов Пермского края
4.1.2	Мероприятие «Информационное освещение деятельности государственных органов Пермского края (в том числе органов государственной власти Пермского края)»	Министерство физической культуры, спорта и туризма Пермского края	январь 2017 года	декабрь 2019 года	Информационное освещение деятельности государственных органов Пермского края
4.2	Основное мероприятие «Организация и проведение прочих мероприятий в области физической культуры и спорта»	Министерство физической культуры, спорта и туризма Пермского края	январь 2017 года	декабрь 2017 года	Проведены прочие мероприятия в области физической культуры и спорта
4.2.1	Независимая оценка качества оказания услуг организациями в сфере физической культуры и спорта	Министерство физической культуры, спорта и туризма Пермского края	январь 2017 года	декабрь 2017 года	Проведена независимая оценка качества оказания услуг организациями

Приложение 2  
к государственной программе  
«Развитие физической культуры  
и спорта»

**ПАСПОРТ ПОДПРОГРАММЫ 1**  
**«Развитие физической культуры и массового спорта»**

Ответственный исполнитель подпрограммы	Министерство физической культуры, спорта и туризма Пермского края
Соисполнители подпрограммы	Нет
Участники подпрограммы	Министерство строительства и жилищно-коммунального хозяйства Пермского края
Основные мероприятия подпрограммы	1.1. Основное мероприятие «Развитие массового спорта и физической культуры в Пермском крае». 1.2. Основное мероприятие «Развитие студенческого спорта». 1.3. Основное мероприятие «Всероссийский физкультурно-спортивный комплекс «Готов к труду и обороне». 1.4. Основное мероприятие «Развитие инфраструктуры и материально-технической базы для занятий физической культурой и массовым спортом». 1.5. Основное мероприятие «Реализация дополнительных общеразвивающих программ». 1.6. Основное мероприятие «Обеспечение качественным спортивным инвентарем»
Программно-целевые инструменты подпрограммы	Нет
Цели подпрограммы	Создание условий для укрепления здоровья населения путем развития инфраструктуры спорта, популяризации массового спорта и приобщения различных слоев общества к регулярным занятиям физической культурой и спортом
Задачи подпрограммы	1. Разработка и реализация проектов по развитию физической культуры и массового спорта, физкультурно-оздоровительных программ для различных слоев населения. 2. Организация пропаганды физической культуры и спорта, включающей распространение социальной рекламы, продвижение ценностей физической культуры и здорового образа жизни, освещение соревнований и открытия спортивных центров, информационную поддержку подпрограммы в сети Интернет. 3. Развитие инфраструктуры для занятий массовым спортом как в образовательных учреждениях, так и по месту жительства, включая строительство межшкольных стадионов, площадок и иных спортивных объектов
Ожидаемые результаты реализации подпрограммы	Основным ожидаемым конечным результатом реализации подпрограммы является устойчивое развитие физической культуры и спорта, которое характеризуется ростом количественных показателей и качественной оценкой изменений, происходящих в сфере физической культуры и спорта. Реализация подпрограммы позволит привлечь к систематическим занятиям физической культурой и спортом и приобщить к здоровому образу жизни широкие массы населения, что окажет положительное влияние на улучшение качества жизни граждан Пермского края. По итогам реализации подпрограммы ожидается: увеличение доли граждан Пермского края, систематически занимающихся физической культурой и спортом, в общей численности населения Пермского края с 19,0 % в 2013 году до 39,0 % к 2019 году; увеличение доли граждан Пермского края, занимающихся физической культурой и спортом по месту работы, в общей численности населения, занятого в экономике, с 13,4 % в 2016 году до 20,4 % к 2019 году; увеличение доли школьников, посещающих занятия физкультурно-оздоровительных групп и спортивных секций, в общем количестве детей соответствующего возраста с 72,5 % до 74 % к 2015 году; увеличение доли учащихся и студентов, систематически занимающихся физической культурой и спортом, в общей численности учащихся и студентов с 59,6 % в 2016 году до 73,4 % к 2019 году; увеличение доли граждан Пермского края, выполнивших нормативы Всероссийского физкультурно-спортивного комплекса «Готов к труду и обороне (ГТО)», в общей численности населения, принявшего участие в сдаче нормативов Всероссийского физкультурно-спортивного комплекса «Готов к труду и обороне (ГТО)», с 30 % в 2016 году до 37 % к 2019 году; увеличение уровня обеспеченности населения спортивными сооружениями исходя из единовременной пропускной способности объектов спорта с 25,5 % в 2013 году до 45,0 % к 2019 году
Этапы и сроки реализации подпрограммы	Подпрограмма реализуется в один этап (с 2014 года по 2019 год)

	№ п/п	Наименование показателя	Ед. изм.	Плановое значение целевого показателя						
				на начало реализации подпрограммы	2014 год	2015 год	2016 год	2017 год	2018 год	2019 год
Целевые показатели подпрограммы	1	Доля школьников, посещающих занятия физкультурно-оздоровительных групп и спортивных секций, в общем количестве детей соответствующего возраста	%	72,5	74,0	74,0	-	-	-	-
	2	Доля учащихся и студентов, систематически занимающихся физической культурой и спортом, в общей численности учащихся и студентов	%	-	-	-	59,6	64,2	68,8	73,4
	3	Доля населения Пермского края, выполнившего нормативы Всероссийского физкультурно-спортивного комплекса «Готов к труду и обороне (ГТО)», в общей численности населения, принявшего участие в сдаче нормативов Всероссийского физкультурно-спортивного комплекса «Готов к труду и обороне (ГТО)»	%	-	-	-	30,0	33,0	35,0	37
	4	Единовременная пропускная способность объектов спорта, введенных в эксплуатацию в рамках Программы по направлению, касающемуся совершенствования условий для развития массового спорта	чел.	-	-	-	150	300	450	450
	5	Количество спортивных региональных центров, введенных в эксплуатацию	шт.	-	-	-	1	1	1	1

Таблица 1

Объемы и источники финансирования подпрограммы в соответствии с Законом Пермского края от 02.09.2016 № 691-ПК	Источники финансирования	Расходы (тыс. руб.)					
		2014 год	2015 год	2016 год	2017 год	2018 год	Итого
	Всего, в том числе:	596 485,2	1 191 876,69	836 627,16	440 561,9	84 164,9	3 149 715,85
	бюджет Пермского края	307 182,4	278 481,6	588 255,2	363 514,9	84 164,9	1 621 599,0
	федеральный бюджет	52 396,7	800 634,5	86 420,5	0,0	0,0	939 451,7
	местные бюджеты	236 906,1	98 760,59	85 891,97	2 047,0	0,0	423 605,66
	внебюджетные источники	0,00	14 000,00	76 059,49	75 000,0	0,0	165 059,49

Таблица 2

Объемы и источники финансирования подпрограммы в соответствии с распоряжением губернатора Пермского края от 24.05.2016 № 112-р, проектом закона о бюджете Пермского края на 2017-2019 годы	Источники финансирования	Расходы (тыс. руб.)						
		2014 год	2015 год	2016 год	2017 год	2018 год	2019 год	Итого
	Всего, в том числе:	596 485,2	1 191 876,69	836 627,16	621 189,93	237 474,8	236 904,8	3 720 558,58
	бюджет Пермского края	307 182,4	278 481,6	588 255,2	539 191,8	222 201,8	222 201,8	2 157 514,6
	федеральный бюджет	52 396,7	800 634,5	86 420,5	34 000,0	0,0	0,0	973 451,7
	местные бюджеты	236 906,1	98 760,59	85 891,97	47 998,13	15 273,0	14 703,0	499 532,79
	внебюджетные источники	0,00	14 000,00	76 059,49	0,0	0,0	0,0	90 059,49

Приложение 3  
к государственной программе  
«Развитие физической культуры  
и спорта»

**ПАСПОРТ ПОДПРОГРАММЫ 2**  
**«Развитие спорта высших достижений**  
**и системы подготовки спортивного резерва»**

Ответственный исполнитель подпрограммы	Министерство физической культуры, спорта и туризма Пермского края
Соисполнители подпрограммы	Нет

Участники подпрограммы	Министерство культуры Пермского края
Основные мероприятия подпрограммы	2.1. Основное мероприятие «Обеспечение деятельности профессиональных команд». 2.2. Основное мероприятие «Проведение спортивных мероприятий, обеспечение подготовки спортсменов высокого класса, материально-техническое обеспечение спортивных сборных команд Пермского края». 2.3. Основное мероприятие «Комплекс мер по развитию системы подготовки спортивного резерва». 2.4. Основное мероприятие «Адресная финансовая поддержка спортивных организаций, осуществляющих подготовку спортивного резерва». 2.5. Основное мероприятие «Поддержка спортсменов и тренеров Пермского края». 2.6. Основное мероприятие «Развитие инфраструктуры и материально-технической базы для подготовки спортсменов высокого класса»
Программно-целевые инструменты подпрограммы	Нет
Цели подпрограммы	Повышение конкурентоспособности пермского спорта путем развития инфраструктуры спорта, системы профессионального спорта (включая спорт высших достижений)
Задачи подпрограммы	1. Разработка и внедрение современных механизмов подготовки спортивного резерва (учебных программ, методик работы со спортсменами), разработка и внедрение механизмов стимулирования спортсменов высокого класса. 2. Развитие материально-технической базы, в том числе строительство спортивных объектов по направлению «Спорт высших достижений», приобретение спортивного инвентаря и оборудования для детско-юношеских спортивных школ. 3. Разработка и внедрение механизмов медицинского сопровождения учащихся детско-юношеских спортивных школ и спортсменов высокого класса
Ожидаемые результаты реализации подпрограммы	Основным ожидаемым конечным результатом реализации подпрограммы является устойчивое развитие физической культуры и спорта, что характеризуется ростом количественных показателей и качественной оценкой изменений, происходящих в сфере физической культуры и спорта. Реализация подпрограммы способствует достижению пермскими спортсменами высоких спортивных результатов на всероссийских и международных соревнованиях различного уровня. По итогам реализации подпрограммы ожидается достижение следующих показателей: увеличение количества пермских спортсменов, вошедших в состав сборных команд Российской Федерации, с 325 человек в 2013 году до 345 человек к 2019 году; увеличение уровня обеспеченности населения спортивными сооружениями исходя из единовременной пропускной способности объектов спорта с 25,5 % в 2013 году до 45,0 % к 2019 году
Этапы и сроки реализации подпрограммы	Подпрограмма реализуется в один этап (с 2014 по 2019 год)

	№ п/п	Наименование показателя	Ед. изм.	Плановое значение целевого показателя						
				на начало реализации подпро-граммы	2014 год	2015 год	2016 год	2017 год	2018 год	2019 год
Целевые показатели подпрог-раммы	1	Количество пермских спортсменов в составе сборных команд Российской Федерации	чел.	325,0	328,0	331,0	334,0	335,0	340,0	345,0
	2	Доля спортсменов-разрядников в общем количестве лиц, занимающихся в системе специализированных детско-юношеских спортивных школ олимпийского резерва	%	-	-	-	70,0	75,0	80,0	82,0
	3	Количество квалифицированных тренеров и тренеров-преподавателей физкультурно-спортивных организаций, работающих по специальности	чел.	-	-	-	650	660	670	680
	4	Доля граждан, занимающихся в спортивных организациях, в общей численности детей и молодежи в возрасте 6-15 лет	%	-	-	-	16,5	17	18	19
	5	Доля населения, использующего механизм получения государственных услуг в электронной форме	%	-	-	-	-	-	40,0	50,0
	6	Доля заявителей, удовлетворенных качеством предоставления государственных услуг исполнительным органом государственной власти Пермского края, от общего числа заявителей, обратившихся за получением государственных услуг	%	-	-	70,0	80,0	85,0	90,0	95,0
	7	Время ожидания в очереди при обращении заявителя в исполнительный орган государственной власти Пермского края для получения государственных услуг	мин.	-	-	Не более 15	Не более 15	Не более 15	Не более 15	Не более 15

Таблица 1

Объемы и источники финансирования подпрограммы в соответствии с Законом Пермского края от 02.09.2016 № 691-ПК	Источники финансирования	Расходы (тыс. руб.)					
		2014 год	2015 год	2016 год	2017 год	2018 год	Итого
	Всего, в том числе:	1 663 866,2	1 668 614,8	2 250 770,3	1 504 718,1	1 466 813,3	8 554 782,7
	бюджет Пермского края	1 378 668,7	1 222 481,0	1 322 260,6	1 119 129,8	1 089 529,8	6 132 069,9
	федеральный бюджет	32 500,0	9 150,6	307 384,8	0,0	0,0	349 035,4
	местные бюджеты	0,0	4 285,7	0,0	570,0	570,0	5 425,7
	внебюджетные источники	252 697,5	432 697,5	621 124,9	385 018,3	376 713,5	2 068 251,7

Таблица 2

Объемы и источники финансирования подпрограммы в соответствии с распоряжением губернатора Пермского края от 24.05.2016 № 112-р, проектом закона о бюджете Пермского края на 2017-2019 годы	Источники финансирования	Расходы (тыс. руб.)						
		2014 год	2015 год	2016 год	2017 год	2018 год	2019 год	Итого
	Всего, в том числе:	1 663 866,2	1 668 614,8	2 250 770,3	1 795 918,8	1 409 118,8	1 388 618,8	10 176 907,7
	бюджет Пермского края	1 378 668,7	1 222 481,0	1 322 260,6	1 103 000,2	1 020 300,2	999 800,2	7 046 510,9
	федеральный бюджет	32 500,0	9 150,6	307 384,8	307 900,3	7 800,3	7 800,3	672 536,3
	местные бюджеты	0,0	4 285,7	0,0	0,0	0,0	0,0	4 285,7
	внебюджетные источники	252 697,5	432 697,5	621 124,9	385 018,3	381 018,3	381 018,3	2 453 574,8

Приложение 4  
к государственной программе  
«Развитие физической культуры  
и спорта»

**ПАСПОРТ ПОДПРОГРАММЫ 3**  
**«Создание условий для занятий физической культурой и спортом лиц с ограниченными возможностями здоровья»**

Ответственный исполнитель подпрограммы	Министерство физической культуры, спорта и туризма Пермского края
Соисполнители подпрограммы	Нет
Участники подпрограммы	Нет
Основные мероприятия подпрограммы	3.1. Основное мероприятие «Мероприятия для лиц с ограниченными возможностями». 3.2. Основное мероприятие «Проведение спортивных мероприятий, обеспечение подготовки спортсменов высокого класса, материально-техническое обеспечение спортивных сборных команд Пермского края»
Программно-целевые инструменты подпрограммы	Нет
Цели подпрограммы	Развитие спектра услуг и системы подготовки спортивного резерва для лиц с ограниченными возможностями здоровья
Задачи подпрограммы	1. Разработка и внедрение программ и методик по организации физкультурно-оздоровительной работы для лиц с ограниченными возможностями здоровья. 2. Разработка и внедрение современных механизмов подготовки спортивного резерва среди лиц с ограниченными возможностями здоровья (учебных программ, методик работы со спортсменами), разработка и внедрение механизмов стимулирования спортсменов-инвалидов высокого класса. 3. Разработка и внедрение механизмов медицинского сопровождения спортсменов-инвалидов
Ожидаемые результаты реализации подпрограммы	Основным ожидаемым конечным результатом реализации подпрограммы является устойчивое развитие физической культуры и спорта, что характеризуется ростом количественных показателей и качественной оценкой изменений, происходящих в сфере физической культуры и спорта. Реализация подпрограммы позволит привлечь к систематическим занятиям физической культурой и спортом и приобщить к здоровому образу жизни широкие массы населения, что окажет положительное влияние на улучшение качества жизни граждан Пермского края. Реализация подпрограммы способствует достижению пермскими спортсменами высоких спортивных результатов на всероссийских и международных соревнованиях различного уровня. По итогам реализации подпрограммы ожидается увеличение доли лиц с ограниченными возможностями здоровья и инвалидов, систематически занимающихся физической культурой и спортом, в общей численности данной категории населения с 3 % в 2013 году до 18,5 % к 2019 году
Этапы и сроки реализации подпрограммы	Подпрограмма реализуется в один этап (с 2014 по 2019 год)

Целевые показатели подпрограммы	№ п/п	Наименование показателя	Ед. изм.	Плановое значение целевого показателя						
				на начало реализации подпрограммы	2014 год	2015 год	2016 год	2017 год	2018 год	2019 год
	1	Доля лиц с ограниченными возможностями здоровья и инвалидов, систематически занимающихся физической культурой и спортом, в общей численности данной категории населения	%	3,0	4,0	4,0	11,9	14,1	16,3	18,5

Таблица 1

Объемы и источники финансирования подпрограммы в соответствии с Законом Пермского края от 02.09.2016 № 691-ПК	Источники финансирования	Расходы (тыс. руб.)					
		2014 год	2015 год	2016 год	2017 год	2018 год	Итого
	Всего, в том числе:	4 603,0	3 000,0	8 735,6	7 206,0	7 206,0	30 750,6
	бюджет Пермского края	4 603,0	3 000,0	8 735,6	7 206,0	7 206,0	30 750,6
	федеральный бюджет	0,0	0,0	0,0	0,0	0,0	0,0
	местные бюджеты	0,0	0,0	0,0	0,0	0,0	0,0
	внебюджетные источники	0,0	0,0	0,0	0,0	0,0	0,0

Таблица 2

Объемы и источники финансирования подпрограммы в соответствии с распоряжением губернатора Пермского края от 24.05.2016 № 112-р, проектом закона о бюджете Пермского края на 2017-2019 годы	Источники финансирования	Расходы (тыс. руб.)						
		2014 год	2015 год	2016 год	2017 год	2018 год	2019 год	Итого
	Всего, в том числе:	4 603,0	3 000,0	8 735,6	40 153,8	40 153,8	40 153,8	136 800,0
	бюджет Пермского края	4 603,0	3 000,0	8 735,6	40 153,8	40 153,8	40 153,8	136 800,0
	федеральный бюджет	0,0	0,0	0,0	0,0	0,0	0,0	0,0
	местные бюджеты	0,0	0,0	0,0	0,0	0,0	0,0	0,0
	внебюджетные источники	0,0	0,0	0,0	0,0	0,0	0,0	0,0

Приложение 5  
к государственной программе  
«Развитие физической культуры  
и спорта»

#### ПАСПОРТ ПОДПРОГРАММЫ 4 «Обеспечение реализации государственной программы»

Ответственный исполнитель подпрограммы	Министерство физической культуры, спорта и туризма Пермского края
Соисполнители подпрограммы	Нет
Участники подпрограммы	Нет
Основные мероприятия подпрограммы	4.1. Основное мероприятие «Обеспечение деятельности государственных органов». 4.2. Основное мероприятие «Организация и проведение прочих мероприятий в области физической культуры и спорта»
Программно-целевые инструменты подпрограммы	Нет
Цели подпрограммы	Обеспечение функционирования Министерства физической культуры, спорта и туризма Пермского края и проведения независимой оценки качества оказания услуг организациями в сфере физической культуры и спорта
Задачи подпрограммы	Реализация мероприятий, направленных на развитие и функционирование физической культуры и спорта Пермского края; разработка нормативных правовых, научно-методических и иных документов, направленных на эффективное решение задач Программы; мониторинг хода реализации и информационное сопровождение Программы, анализ процессов и результатов с целью своевременного принятия управленческих решений; определение уровня удовлетворенности получателей услуг качеством оказания услуг организациями в сфере физической культуры и спорта; выявление недостатков при оказании услуг организациями
Ожидаемые результаты реализации подпрограммы	Своевременное принятие нормативных правовых актов и подготовка методических рекомендаций, необходимых для реализации мероприятий Программы; наличие системы мониторинга и контроля реализации Программы; публикации в средствах массовой информации, в периодике материалов о реализации Программы; улучшение качества оказания услуг организациями
Этапы и сроки реализации подпрограммы	Подпрограмма реализуется в один этап (с 2014 по 2019 год)





Приложение 6  
к государственной программе  
«Развитие физической культуры  
и спорта»

Таблица 1

**ПЕРЕЧЕНЬ**  
целевых показателей государственной программы с расшифровкой плановых значений по годам ее реализации,  
а также сведения о взаимосвязи мероприятий и результатов их выполнения с конечными целевыми показателями государственной программы

№ п/п	Наименование показателя	Ед. изм.	ГРБС	Значения показателей							Наименование программных мероприятий
				на начало реализации Программы	2014 год	2015 год	2016 год	2017 год	2018 год	2019 год	
1	2	3	4	5	6	7	8	9	10	11	12
Государственная программа «Развитие физической культуры и спорта»											
1	Доля населения Пермского края, систематически занимающегося физической культурой и спортом, в общей численности населения Пермского края	%	Министерство физической культуры, спорта и туризма Пермского края	19,0	20,0	20,1	30,0	33,0	36,0	39,0	Основное мероприятие «Развитие массового спорта и физической культуры»; основное мероприятие «Развитие студенческого спорта»; основное мероприятие «Всероссийский физкультурно-спортивный комплекс «Готов к труду и обороне»»; основное мероприятие «Развитие инфраструктуры и материально-технической базы для занятий физической культурой и массовым спортом»
2	Доля населения Пермского края, занимающегося физической культурой и спортом по месту работы, в общей численности населения, занятого в экономике	%	Министерство физической культуры, спорта и туризма Пермского края	-	-	-	13,4	15,4	17,9	20,4	Основное мероприятие «Развитие массового спорта и физической культуры»; основное мероприятие «Всероссийский физкультурно-спортивный комплекс «Готов к труду и обороне»»; основное мероприятие «Развитие инфраструктуры и материально-технической базы для занятий физической культурой и массовым спортом»
3	Уровень обеспеченности населения спортивными сооружениями исходя из современной потребности населения	%	Министерство физической культуры, спорта и туризма Пермского края	25,5	26,2	26,7	36,0	39,0	42,0	45,0	Основное мероприятие «Развитие инфраструктуры и материально-технической базы для занятий физической культурой и массовым спортом»; основное мероприятие «Создание условий жителям Пермского края для занятий спортом»
Подпрограмма «Развитие физической культуры и массового спорта»											
1	Доля школьников, посещающих занятия физкультурно-оздоровительных групп и спортивных секций, в общем количестве детей соответствующего возраста	%	Министерство физической культуры, спорта и туризма Пермского края	72,5	74,0	74,0	-	-	-	-	Основное мероприятие «Развитие массового спорта и физической культуры»; основное мероприятие «Всероссийский физкультурно-спортивный комплекс «Готов к труду и обороне»»; основное мероприятие «Развитие инфраструктуры и материально-технической базы для занятий физической культурой и массовым спортом»

1	2	3	4	5	6	7	8	9	10	11	12
											Основное мероприятие «Развитие массового спорта и физической культуры»; основное мероприятие «Развитие студенческого спорта»; основное мероприятие «Всероссийский физкультурно-спортивный комплекс «Готов к труду и обороне»»; основное мероприятие «Развитие инфраструктуры и материально-технической базы для занятий физической культурой и массовым спортом»»
2	Доля учащихся и студентов, систематически занимающихся физической культурой и спортом, в общей численности учащихся и студентов	%	Министерство физической культуры, спорта и туризма Пермского края	-	-	-	59,6	64,2	68,8	73,4	
3	Доля населения Пермского края, выполнившего нормативы Всероссийского физкультурно-спортивного комплекса «Готов к труду и обороне (ГТО)», в общей численности населения, принявшего участие в слаче нормативов Всероссийского физкультурно-спортивного комплекса «Готов к труду и обороне (ГТО)»	%	Министерство физической культуры, спорта и туризма Пермского края	-	-	-	30	33	35	37	Основное мероприятие «Всероссийский физкультурно-спортивный комплекс «Готов к труду и обороне»»
4	Единовременная пропускная способность объектов спорта, введенных в эксплуатацию в рамках Программы по направлению, касающемуся совершенствования условий для развития массового спорта	чел.	Министерство физической культуры, спорта и туризма Пермского края	-	-	-	150	300	450	450	Основное мероприятие «Развитие инфраструктуры и материально-технической базы для занятий физической культурой и массовым спортом»»
5	Количество спортивных региональных центров, введенных в эксплуатацию в рамках Программы	шт.	Министерство физической культуры, спорта и туризма Пермского края	-	-	-	1	1	1	1	Основное мероприятие «Развитие инфраструктуры и материально-технической базы для занятий физической культурой и массовым спортом»»
Подпрограмма «Развитие спорта высших достижений и системы подготовки спортивного резерва»											
1	Количество пермских спортсменов в составе сборных команд Российской Федерации	чел.	Министерство физической культуры, спорта и туризма Пермского края	325	328	331	334	335	340	345	Основное мероприятие «Проведение спортивных мероприятий, обеспечение подготовки спортсменов высокого класса, материально-техническое обеспечение спортивных сборных команд Пермского края»; основное мероприятие «Поддержка спортсменов и тренеров Пермского края»; основное мероприятие «Комплекс мер по развитию системы подготовки спортивного резерва»;
2	Доля спортсменов-разрядников в общем количестве лиц, занимающихся в системе специализированных детско-юношеских спортивных школ олимпийского резерва	%	Министерство физической культуры, спорта и туризма Пермского края	-	-	-	70	75	80	82	Основное мероприятие «Комплекс мер по развитию системы подготовки спортивного резерва»»
3	Количество квалифицированных тренеров и тренеров-преподавателей физкультурно-спортивных организаций, работающих по специальности	чел.	Министерство физической культуры, спорта и туризма Пермского края	-	-	-	650	660	670	680	Основное мероприятие «Комплекс мер по развитию системы подготовки спортивного резерва»»
4	Доля граждан, занимающихся в спортивных организациях, в общей численности детей и молодежи в возрасте 6-15 лет	%	Министерство физической культуры, спорта и туризма Пермского края	-	-	-	16,5	17	18	19	Основное мероприятие «Комплекс мер по развитию системы подготовки спортивного резерва»»

1	2	3	4	5	6	7	8	9	10	11	12
5	Доля населения, использующего механизмы получения государственных услуг в электронной форме	%	Министерство физической культуры, спорта и туризма Пермского края	-	-	-	-	-	40,0	50,0	Основное мероприятие «Комплекс мер по развитию системы подготовки спортивного резерва»
6	Доля заявителей, удовлетворенных качеством предоставления государственных услуг исполнительным органом государственной власти Пермского края, от общего числа заявителей, обратившихся за получением государственных услуг	%	Министерство физической культуры, спорта и туризма Пермского края	-	-	70,0	80,0	85,0	90,0	95	Основное мероприятие «Комплекс мер по развитию системы подготовки спортивного резерва»
7	Время ожидания в очереди при обращении заявителя в исполнительный орган государственной власти Пермского края для получения государственных услуг	мин.	Министерство физической культуры, спорта и туризма Пермского края	-	-	Не более 15	Не более 15	Не более 15	Не более 15	Не более 15	Основное мероприятие «Комплекс мер по развитию системы подготовки спортивного резерва»
Подпрограмма «Создание условий для занятий физической культурой и спортом лиц с ограниченными возможностями здоровья»											
1	Доля лиц с ограниченными возможностями здоровья и инвалидов, систематически занимающихся физической культурой и спортом, в общей численности данной категории населения	%	Министерство физической культуры, спорта и туризма Пермского края	3,0	4,0	4,0	11,0	13,2	16,3	18,5	Основное мероприятие «Мероприятия для лиц с ограниченными возможностями»
Подпрограмма «Обеспечение реализации государственной программы»											
1	Уровень освоения бюджета Программы	%	Министерство физической культуры, спорта и туризма Пермского края	100	100	100	100	100	100	100	Основное мероприятие «Обеспечение деятельности государственных органов»

Таблица 2

### СВЕДЕНИЯ о порядке сбора информации и методике расчета фактических значений целевых показателей государственной программы

№ п/п	Наименование целевого показателя	Ед. изм.	Периодичность и сроки формирования фактического значения целевого показателя	Формула расчета фактического значения целевого показателя	Источник информации
1	Доля населения Пермского края, систематически занимающегося физической культурой и спортом, в общей численности населения Пермского края	%	Ежегодно, до 20 февраля года, следующего за отчетным периодом	$Дз = Чз / Чн1 \times 100$ , где: Дз – доля населения Пермского края, систематически занимающегося физической культурой и спортом, в общей численности населения Пермского края; Чз – численность населения, систематически занимающегося физической культурой и спортом; Чн1 – численность населения Пермского края в возрасте от 3 до 79 лет	Министерство физической культуры, спорта и туризма Пермского края на основании данных, содержащихся в форме федерального статистического наблюдения № 1-ФК «Сведения о физической культуре и спорте», утвержденной приказом Федеральной службы государственной статистики от 08 декабря 2014 г. № 687 «Об утверждении статистического инструментария для организации Минспортом России федерального статистического наблюдения за деятельностью учреждений по физической культуре и спорту» (далее – форма № 1-ФК)

1					6	
2	Доля населения Пермского края, занимающегося физической культурой и спортом по месту работы, в общей численности населения, занятого в экономике	%	Ежегодно, до 20 февраля года, следующего за отчетным периодом	Дг – доля населения Пермского края, занимающегося физической культурой и спортом по месту работы, в общей численности населения, занятого в экономике; Чзт – население Пермского края, систематически занимающееся физической культурой и спортом по месту работы (форма № 1-ФК); Чнт – численность населения Пермского края, занятого в экономике	Министерство физической культуры, спорта и туризма Пермского края на основании данных, содержащихся в форме № 1-ФК	
3	Доля учащихся и студентов, систематически занимающихся физической культурой и спортом, в общей численности учащихся и студентов	%	Ежегодно, до 20 февраля года, следующего за отчетным периодом	Дс – доля учащихся и студентов, систематически занимающихся физической культурой и спортом, в общей численности учащихся и студентов; Чз – численность занимающихся физической культурой и спортом в возрасте 6-29 лет (форма № 1-ФК); Чн2 – численность населения Пермского края в возрасте 6-29 лет	Министерство физической культуры, спорта и туризма Пермского края на основании данных, содержащихся в форме № 1-ФК	
4	Доля населения Пермского края, выполнившего нормативы Всероссийского физкультурно-спортивного комплекса «Готов к труду и обороне (ГТО)», в общей численности населения, принявшего участие в слаче нормативов Всероссийского физкультурно-спортивного комплекса «Готов к труду и обороне (ГТО)»	%	Ежегодно, до 20 февраля года, следующего за отчетным периодом	Двн – доля населения Пермского края, выполнившего нормативы Всероссийского физкультурно-спортивного комплекса «Готов к труду и обороне (ГТО)», в общей численности населения, принявшего участие в слаче нормативов Всероссийского физкультурно-спортивного комплекса «Готов к труду и обороне (ГТО)»; Чвн – численность населения, выполнившего нормативы; Чуч – численность населения, принявшего участие в слаче нормативов	Министерство физической культуры, спорта и туризма Пермского края на основании данных, содержащихся в форме федерального статистического наблюдения № 2-ГТО «Сведения о реализации Всероссийского физкультурно-спортивного комплекса «Готов к труду и обороне», утвержденной приказом Росстата от 10 октября 2014 г. № 606 «Об утверждении статистического инструментария для организации Министерством спорта Российской Федерации федерального статистического наблюдения за организациями, осуществляющими спортивную подготовку»	
5	Количество пермских спортсменов в составе сборных команд Российской Федерации	чел.	Ежегодно, до 20 февраля года, следующего за отчетным периодом		Министерство физической культуры, спорта и туризма Пермского края на основании данных, содержащихся в форме федерального статистического наблюдения № 5-ФК «Сведения по организациям, осуществляющим спортивную подготовку», утвержденной приказом Росстата от 30 декабря 2015 г. № 674 «Об утверждении статистического инструментария для организации Министерством спорта Российской Федерации федерального статистического наблюдения за организациями, осуществляющими спортивную подготовку» (далее – форма № 5-ФК)	

1	2	3	4	5	6
6	Доля лиц с ограниченными возможностями здоровья и инвалидов, систематически занимающихся физической культурой и спортом, в общей численности данной категории населения	%	Ежегодно, до 20 февраля года, следующего за отчетным периодом	<p>Ди = Чзи / Чни x 100, где:</p> <p>Ди – доля лиц с ограниченными возможностями здоровья и инвалидов, систематически занимающихся физической культурой и спортом, в общей численности данной категории населения;</p> <p>Чзи – численность лиц с ограниченными возможностями здоровья и инвалидов, систематически занимающихся физической культурой и спортом;</p> <p>Чни – численность населения Пермского края с ограниченными возможностями здоровья и инвалидов (данные Министерства социального развития Пермского края)</p> <p><math>U_o = EПCф / EПCн \times 100</math>, где:</p> <p><math>U_o</math> – уровень обеспеченности населения спортивными сооружениями исходя из одновременной пропускной способности объектов спорта;</p> <p>EПCф – единовременная способность имеющихся спортивных сооружений (форма № 1-ФК);</p> <p>Чнас. – численность населения Пермского края в возрасте от 3 до 79 лет;</p> <p><math>P = (N_{эл.вид} / N_{всего})</math>, где:</p> <p>Nвсего – общее количество заявлений (запросов) о предоставлении государственной услуги, поступивших от физических, юридических лиц и индивидуальных предпринимателей (строка 12 + строка 19 формы 1-ГУ суммарно по всем услугам);</p> <p>Nэл.вид – количество заявлений (запросов) о предоставлении государственной услуги, поступивших от физических, юридических лиц и индивидуальных предпринимателей в электронном виде;</p> <p><math>N_{эл.вид} = NEПГУ + Nрег + Nсайт</math> (строка 29 + строка 30 + строка 31 + строка 36 + строка 37 + строка 38 формы 1-ГУ суммарно по всем услугам)</p> <p><math>P = (N_{эл.вид} / N_{всего})</math>, где:</p> <p>Nвсего – общее количество заявлений (запросов) о предоставлении государственной услуги;</p> <p>Nэл.вид – количество заявлений (запросов) удовлетворенных качеством предоставления государственных услуг исполнителем органом государственной власти Пермского края</p>	<p>Министерство физической культуры, спорта и туризма Пермского края на основании данных, содержащихся в форме федерального статистического наблюдения № 3-АФК «Сведения об адаптивной физической культуре и спорте», утвержденной приказом Росстата от 03 ноября 2015 г. № 524 «Об утверждении статистического инструментария для организации Министерства спорта Российской Федерации федерального статистического наблюдения за деятельностью учреждений по адаптивной физической культуре и спорту», Министерство социального развития Пермского края</p>
7	Уровень обеспеченности населения спортивными сооружениями исходя из одновременной пропускной способности объектов спорта	%	Ежегодно, до 20 февраля года, следующего за отчетным периодом	<p><math>U_o = EПCф / EПCн \times 100</math>, где:</p> <p><math>U_o</math> – уровень обеспеченности населения спортивными сооружениями исходя из одновременной пропускной способности объектов спорта;</p> <p>EПCф – единовременная способность имеющихся спортивных сооружений (форма № 1-ФК);</p> <p>Чнас. – численность населения Пермского края в возрасте от 3 до 79 лет;</p> <p><math>P = (N_{эл.вид} / N_{всего})</math>, где:</p> <p>Nвсего – общее количество заявлений (запросов) о предоставлении государственной услуги, поступивших от физических, юридических лиц и индивидуальных предпринимателей (строка 12 + строка 19 формы 1-ГУ суммарно по всем услугам);</p> <p>Nэл.вид – количество заявлений (запросов) о предоставлении государственной услуги, поступивших от физических, юридических лиц и индивидуальных предпринимателей в электронном виде;</p> <p><math>N_{эл.вид} = NEПГУ + Nрег + Nсайт</math> (строка 29 + строка 30 + строка 31 + строка 36 + строка 37 + строка 38 формы 1-ГУ суммарно по всем услугам)</p> <p><math>P = (N_{эл.вид} / N_{всего})</math>, где:</p> <p>Nвсего – общее количество заявлений (запросов) о предоставлении государственной услуги;</p> <p>Nэл.вид – количество заявлений (запросов) удовлетворенных качеством предоставления государственных услуг исполнителем органом государственной власти Пермского края</p>	<p>Министерство физической культуры, спорта и туризма Пермского края на основании данных, содержащихся в форме № 1-ФК</p>
8	Доля населения, использующего механизм получения государственных услуг в электронной форме	%	Ежегодно, до 20 февраля года, следующего за отчетным периодом	<p><math>P = (N_{эл.вид} / N_{всего})</math>, где:</p> <p>Nвсего – общее количество заявлений (запросов) о предоставлении государственной услуги, поступивших от физических, юридических лиц и индивидуальных предпринимателей (строка 12 + строка 19 формы 1-ГУ суммарно по всем услугам);</p> <p>Nэл.вид – количество заявлений (запросов) о предоставлении государственной услуги, поступивших от физических, юридических лиц и индивидуальных предпринимателей в электронном виде;</p> <p><math>N_{эл.вид} = NEПГУ + Nрег + Nсайт</math> (строка 29 + строка 30 + строка 31 + строка 36 + строка 37 + строка 38 формы 1-ГУ суммарно по всем услугам)</p> <p><math>P = (N_{эл.вид} / N_{всего})</math>, где:</p> <p>Nвсего – общее количество заявлений (запросов) о предоставлении государственной услуги;</p> <p>Nэл.вид – количество заявлений (запросов) удовлетворенных качеством предоставления государственных услуг исполнителем органом государственной власти Пермского края</p>	<p>Министерство физической культуры, спорта и туризма Пермского края на основании данных, содержащихся в форме № 1-У, утвержденной приказом Федеральной службы государственной статистики от 6 мая 2015 г. № 217 «Об утверждении статистического инструментария для организации Министерства экономического развития Российской Федерации федерального статистического наблюдения о предоставлении государственных (муниципальных) услуг» (далее – форма № 1-ГУ)</p>
9	Доля заявителей, удовлетворенных качеством предоставления государственных услуг исполнителем органом государственной власти Пермского края, от общего числа заявителей, обратившихся за получением государственных услуг	%	Ежегодно, до 20 февраля года, следующего за отчетным периодом	<p><math>P = (N_{эл.вид} / N_{всего})</math>, где:</p> <p>Nвсего – общее количество заявлений (запросов) о предоставлении государственной услуги;</p> <p>Nэл.вид – количество заявлений (запросов) удовлетворенных качеством предоставления государственных услуг исполнителем органом государственной власти Пермского края</p>	<p>Министерство физической культуры, спорта и туризма Пермского края</p>

1	2	3	4	5	6
10	Время ожидания в очереди при обращении заявителя в исполнительный орган государственной власти Пермского края для получения государственных услуг	мин.	Ежегодно, до 20 февраля года, следующего за отчетным периодом	$p = \frac{\sum n (N_{\text{подача}} + N_{\text{получение}}) / 2}{n}$ <p>где</p> <p><math>N_{\text{подача}}</math> – среднее время ожидания заявителя в очереди на подачу заявления на предоставление государственной услуги (строка 42 формы 1-ГУ);</p> <p><math>N_{\text{получение}}</math> – среднее время ожидания заявителя в очереди на получение результата предоставления государственной услуги (строка 44 формы 1-ГУ);</p> <p><math>\sum n (N_{\text{подача}} + N_{\text{получение}}) / 2</math> – суммарное среднее время ожидания заявителя в очереди на подачу заявления и получение результата предоставления государственной услуги;</p> <p><math>n</math> – количество услуг, оказываемых органом власти</p>	Министерство физической культуры, спорта и туризма Пермского края на основании данных, содержащихся в форме № 1-ГУ
11	Единовременная пропускная способность объектов спорта, введенных в эксплуатацию в рамках Программы по направлению, касающемуся совершенствования условий для развития массового спорта	чел.	Ежегодно, до 20 февраля года, следующего за отчетным периодом	$EPC = EPC1 + EPC2 + EPC3 + \dots$	Министерство физической культуры, спорта и туризма Пермского края на основании данных, содержащихся в разделе 3 формы № 1-ФК
12	Количество спортивных региональных центров, введенных в эксплуатацию в рамках Программы	ед.	Ежегодно, до 20 февраля года, следующего за отчетным периодом	$D_{\text{ср}} = C_{\text{р}} / C \times 100$ , где:	Министерство физической культуры, спорта и туризма Пермского края на основании данных, содержащихся в разделе 3 формы № 1-ФК
13	Доля спортсменов-разрядников в общем количестве лиц, занимающихся в системе специализированных детско-юношеских спортивных школ олимпийского резерва	%	Ежегодно, до 20 февраля года, следующего за отчетным периодом	<p><math>D_{\text{ср}}</math> – доля спортсменов-разрядников в общем количестве лиц, занимающихся в системе специализированных детско-юношеских спортивных школ олимпийского резерва;</p> <p><math>C_{\text{р}}</math> – количество спортсменов-разрядников, занимающихся в системе специализированных детско-юношеских спортивных школ олимпийского резерва и училищ олимпийского резерва, согласно данным формы № 5-ФК;</p> <p><math>C</math> – общее количество спортсменов, занимающихся в системе специализированных детско-юношеских спортивных школ олимпийского резерва и училищ олимпийского резерва, согласно данным формы № 5-ФК</p>	Министерство физической культуры, спорта и туризма Пермского края на основании данных, содержащихся в форме № 5-ФК
14	Количество квалифицированных тренеров и тренеров-преподавателей физкультурно-спортивных организаций, работающих по специальности	чел.	Ежегодно, до 20 февраля года, следующего за отчетным периодом		Министерство физической культуры, спорта и туризма Пермского края на основании данных, содержащихся в форме № 5-ФК



1	2	3	4	5	6
15	Доля граждан, занимающихся в спортивных организациях, в общей численности детей и молодежи в возрасте 6-15 лет	%	Ежегодно, до 20 февраля года, следующего за отчетным периодом	Дзсо = Дз / До x 100, где: Дзсо – доля граждан, занимающихся в спортивных организациях, в общей численности детей и молодежи в возрасте 6-15 лет; Дз – количество детей и молодежи в возрасте 6-15 лет, занимающихся в специализированных спортивных организациях, согласно данным формы № 5-ФК; До – численность населения Пермского края в возрасте от 6 до 15 лет	Министерство физической культуры, спорта и туризма Пермского края на основании данных, содержащихся в форме № 5-ФК

Приложение 7  
к государственной программе  
«Развитие физической культуры  
и спорта»

Таблица 1

**ФИНАНСОВОЕ ОБЕСПЕЧЕНИЕ  
реализации государственной программы «Развитие физической культуры и спорта»  
за счет средств бюджета Пермского края на 2014-2015 годы**

Наименование государственной программы, подпрограммы, основного мероприятия (ведомственной целевой программы), мероприятия	Ответственный исполнитель, соисполнители, участники (ГРБС)	Код бюджетной классификации				Расходы, тыс. руб.	
		ГРБС	Рз Пр	ЦСР	КВР	2014 г.	2015 г.
1	2	3	4	5	6	7	8
	Всего					1710573,8	1526678,6
Государственная программа «Развитие физической культуры и спорта»	Министерство физической культуры, спорта и туризма Пермского края	861		0700000		1694369,5	1526678,6
	Министерство культуры, молодежной политики и массовых коммуникаций Пермского края	825		0700000		904,30	0,00
	Министерство строительства и жилищно-коммунального хозяйства Пермского края	814	1102	0700000		15300,00	0,00
	Всего					307182,4	278481,6
1. Подпрограмма «Развитие физической культуры и массового спорта»	Министерство физической культуры, спорта и туризма Пермского края	861		0710000		290978,1	278481,6
	Министерство культуры, молодежной политики и массовых коммуникаций Пермского края	825		0710000		904,30	0,00
	Министерство строительства и жилищно-коммунального хозяйства Пермского края	814		0710000		15300,00	0,00
1.1. Основное мероприятие «Физическое воспитание и обеспечение организации и проведения физкультурных мероприятий и массовых спортивных мероприятий»	Министерство физической культуры, спорта и туризма Пермского края	861	1101	0712001		33458,30	490,0
		861	1102	0712001		0,00	5802,0
1.1.1. Мероприятие «Организация и проведение занятий по плаванию с учащимися 3-х классов во внеурочное время»	Министерство физической культуры, спорта и туризма Пермского края	861	1101	0712001	200	6015,60	0,00
1.1.2. Мероприятие «Проведение командного первенства по плаванию среди общеобразовательных учреждений Пермского края, реализующих проект»	Министерство физической культуры, спорта и туризма Пермского края	861	1101	0712001	200	200,0	0,00



1	2	3	4	5	6	7	8
1.1.3. Мероприятие «Организационно-методическое обеспечение создания спортивных клубов в образовательных учреждениях по месту жительства, парках на базе спортивных сооружений»	Министерство физической культуры, спорта и туризма Пермского края	861	1101	0712001	200	112,7	0,00
1.1.4. Мероприятие «Мониторинг физического развития и физической подготовленности детей, подростков»	Министерство физической культуры, спорта и туризма Пермского края	861	1101	0712001	200	100,00	0,0
1.1.5. Мероприятие «Разработка и реализация образовательных программ по здоровому образу жизни и олимпийскому воспитанию»	Министерство физической культуры, спорта и туризма Пермского края	861	1101	0712001	200	200,0	490,00
1.1.6. Мероприятие «Организация и проведение официальных физкультурных мероприятий и спортивных мероприятий Пермского края в соответствии с Календарным планом официальных физкультурных мероприятий и спортивных мероприятий Пермского края»	Министерство физической культуры, спорта и туризма Пермского края	861	1102	0712001	600	14064,1	5802,0
	Министерство физической культуры, спорта и туризма Пермского края	861	1102	0712001	200	12520,0	0,00
1.1.7. Мероприятие «Организация и проведение спортивных мероприятий в рамках патристического воспитания жителей Пермского края»	Министерство физической культуры, спорта и туризма Пермского края	861	1101	0712001	600	245,9	0,00
1.2. Основное мероприятие «Мероприятия по вовлечению населения в занятия физической культурой и спортом»	Министерство физической культуры, спорта и туризма Пермского края	861	1101	0712002	200	2700,00	900,0
1.2.1. Мероприятие «Организация и проведение телевизионной олимпийской зарядки»	Министерство физической культуры, спорта и туризма Пермского края	861	1101	0712002	200	500,00	0,00
1.2.2. Мероприятие «Организация и проведение молодежного фестиваля «СтригБаскет»	Министерство физической культуры, спорта и туризма Пермского края	861	1101	0712002	800	1100,0	900,00
1.2.3. Мероприятие «Организация и проведение региональной выставки «Спорт – стиль жизни»	Министерство физической культуры, спорта и туризма Пермского края	861	1101	0712002	800	500,0	0,0
1.2.5. Мероприятие «Организация и проведение фестиваля спортивных игр»	Министерство физической культуры, спорта и туризма Пермского края	861	1101	0712002	800	500,00	0,00
1.2.6. Мероприятие «Изготовление буклетов, рекламных плакатов, календарей с изображением спортивной элиты»	Министерство физической культуры, спорта и туризма Пермского края	861	1101	0712002	200	100,00	0,00
1.2.7. Мероприятие «Организация и проведение «Бала олимпийцев Пермского края»	Министерство физической культуры, спорта и туризма Пермского края	861	1101	0712002	200	0,00	0,00
1.3. Основное мероприятие «Меры по развитию студенческого спорта»	Министерство физической культуры, спорта и туризма Пермского края	861	1101	0712003	22738,40	27807,7	
1.3.1. Мероприятие «Предоставление субсидий спортивным клубам для реализации проекта «Студенческий спортивный клуб»	Министерство физической культуры, спорта и туризма Пермского края	861	1101	0712003	800	18709,80	23352,9
	Министерство физической культуры, спорта и туризма Пермского края				600	0,00	1954,8
1.3.2. Мероприятие «Организация и проведение спортивных мероприятий с участием студентов средних профессиональных учебных заведений Пермского края и высших учебных заведений Пермского края»	Министерство физической культуры, спорта и туризма Пермского края	861	1101	0712003	800	4028,60	2500,00
1.4. Основное мероприятие «Реализация проекта «Школьный спортивный клуб» в общеобразовательных учреждениях по месту жительства»	Министерство физической культуры, спорта и туризма Пермского края	861	1101	0716224	500	108965,60	38099,2
1.5. Основное мероприятие «Мероприятия по организации и проведению Эстафеты Олимпийского огня на территории Пермского края»	Министерство физической культуры, спорта и туризма Пермского края	825	0804	0712005	200	904,30	0,00
1.6. Основное мероприятие «Строительство межшкольных стадионов и площадок»	Министерство физической культуры, спорта и туризма Пермского края	861	1102	0716411	500	90000,00	42606,6
1.6.1. Мероприятие «Универсальная спортивная площадка с искусственным покрытием (межшкольный стадион) в Пермском муниципальном районе (пос. Юго-Камский)»	Министерство физической культуры, спорта и туризма Пермского края	861	1102	0716411	500	14912,00	0,00
1.6.2. Мероприятие «Универсальная спортивная площадка с искусственным покрытием (межшкольный стадион) в Пермском муниципальном районе (с. Гамово)»	Министерство физической культуры, спорта и туризма Пермского края	861	1102	0716411	500	15000,00	0,00
1.6.3. Мероприятие «Универсальная спортивная площадка с искусственным покрытием (межшкольный стадион) в Чайковском муниципальном районе»	Министерство физической культуры, спорта и туризма Пермского края	861	1102	0716411	500	14710,0	688,8

1	2	3	4	5	6	7	8
1.6.4. Мероприятие «Универсальная спортивная площадка с искусственным покрытием (межшкольный стадион) в Краснокамском муниципальном районе»	Министерство физической культуры, спорта и туризма Пермского края	861	1102	0716411	500	14974,9	0,00
1.6.5. Мероприятие «Универсальная спортивная площадка с искусственным покрытием (межшкольный стадион) в Ильинском муниципальном районе»	Министерство физической культуры, спорта и туризма Пермского края	861	1102	0716411	500	672,0	0,00
1.6.6. Мероприятие «Универсальная спортивная площадка с искусственным покрытием (межшкольный стадион) в Усольском муниципальном районе (пос. Железнодорожный)»	Министерство физической культуры, спорта и туризма Пермского края	861	1102	0716411	500	14731,1	0,00
1.6.7. Мероприятие «Универсальная спортивная площадка с искусственным покрытием (межшкольный стадион) в Юсьвинском муниципальном районе»	Министерство физической культуры, спорта и туризма Пермского края	861	1102	0716411	500	15000,0	0,00
1.6.8. Мероприятие «Межшкольный стадион в с. Коса Косинского муниципального района»	Министерство физической культуры, спорта и туризма Пермского края	861	1102	0716411	500	0,0	5632,8
1.6.9. Мероприятие «Межшкольный стадион и физкультурно-оздоровительный комплекс в поселке Суксун, ул. Маношина, 30»	Министерство физической культуры, спорта и туризма Пермского края	861	1102	0716411	500	0,0	15000,00
1.6.10. Мероприятие «Межшкольный стадион в с. Кочено Кочевского муниципального района Пермского края»	Министерство физической культуры, спорта и туризма Пермского края	861	1102	0716411	500	0,0	5000,00
1.6.11. Мероприятие «Устройство межшкольного стадиона в г. Осе, ул. М. Горького, в муниципальном бюджетном общеобразовательном учреждении «Средняя общеобразовательная школа № 2 г. Осы»	Министерство физической культуры, спорта и туризма Пермского края	861	1102	0716411	500	0,0	6310,00
1.6.12. Мероприятие «Строительство межшкольного стадиона по адресу: г. Губаха, ул. Парковая, 10а»	Министерство физической культуры, спорта и туризма Пермского края	861	1102	0716411	500	0,0	3700,00
1.6.13. Мероприятие «Универсальная спортивная площадка с искусственным покрытием (межшкольный стадион) в Оханском муниципальном районе по адресу: Пермский край, Оханский район, с. Дуброво»	Министерство физической культуры, спорта и туризма Пермского края	861	1102	0716411	500	0,0	3500,0
1.6.14. Мероприятие «Универсальная спортивная площадка с искусственным покрытием (межшкольный стадион) в д. Ванюки, Пермский район, Пермский край, ул. Зеленая, 35а»	Министерство физической культуры, спорта и туризма Пермского края	861	1102	0716411	500	0,0	2775,00
1.7. Основное мероприятие «Бюджетные инвестиции на строительство объектов общественной инфраструктуры регионального значения»	Министерство строительства и жилищно-коммунального хозяйства Пермского края	814	1102			15300,00	0,00
	Министерство физической культуры, спорта и туризма Пермского края	861	1102	0714200	400	0,0	115550,0
1.7.1. Мероприятие «Стадион в г. Кудымкаре для государственных учреждений Пермского края»	Министерство строительства и жилищно-коммунального хозяйства Пермского края	814	1102	0714200	400	15300,00	0,00
1.7.2. Мероприятие «Крытый футбольный манеж в г. Перми» * в том числе остаток 2014 года по состоянию на 01.01.2015	Министерство физической культуры, спорта и туризма Пермского края	861	1102	0714200	400	0,00	115550,00
1.10. Основное мероприятие «Мероприятия по поэтапному введению Всероссийского физкультурно-спортивного комплекса «Готов к труду и обороне (ГТО)» в Пермском крае»	Министерство физической культуры, спорта и туризма Пермского края	861	1101	0712006	200	0,00	19200,00
	Министерство физической культуры, спорта и туризма Пермского края	861	1101	0712006	600	0,0	1963,00
1.11. Основное мероприятие «Строительство крытого катка с ледовым покрытием в г. Чайковском, Пермский край»	Министерство физической культуры, спорта и туризма Пермского края	861	1102	0716226	500	0,0	10000,00
	Министерство физической культуры, спорта и туризма Пермского края	861	1102	0716223	500	33115,80	0,0
1.12. Основное мероприятие «Создание условий жителей Пермского края для занятий массовым спортом» **	Министерство физической культуры, спорта и туризма Пермского края	861	1101	0712007	200	0,0	21900,00
1.13. Основное мероприятие «Строительство физкультурного комплекса открытого типа МАОУ СОШ № 79 г. Перми»	Министерство физической культуры, спорта и туризма Пермского края	861	1102	0716426	500	0,0	7000,00
1.14. Основное мероприятие «Спортивный комплекс на территории «Гимназия № 2» по ул. Старцева, 1а, в Мотовилихинском районе г. Перми (2 этап)»	Министерство физической культуры, спорта и туризма Пермского края	861	1102	0716409	500	0,0	3026,1

1	2	3	4	5	6	7	8
2. Подпрограмма «Развитие спорта высших достижений и системы подготовки спортивного резерва»	Министерство физической культуры, спорта и туризма Пермского края					1378668,7	1222481,0
2.1. Основное мероприятие «Проведение спортивных мероприятий, обеспечение подготовки спортсменов высокого класса, материально-техническое обеспечение спортивных команд Пермского края»	Министерство физической культуры, спорта и туризма Пермского края	861		0720000		1378668,7	1222481,0
2.1.1. Мероприятие «Создание условий для участия детских команд по хоккею в первенстве России»	Министерство физической культуры, спорта и туризма Пермского края	861	1101	0722001	200	3112,00	1500,00
2.1.2. Мероприятие «Реализация проекта «Пермь – баскетбольное сердце России»	Министерство физической культуры, спорта и туризма Пермского края	861	1101	0722001	600	2500,00	4500,00
2.1.3. Мероприятие «Приобретение спортивного инвентаря, оборудования и экипировки»	Министерство физической культуры, спорта и туризма Пермского края	861	1101	0722001	800	1659,20	0,00
2.1.4. Мероприятие «Предоставление выплат на приобретение (строительство) жилья спортсменам – призерам Олимпийских, Паралимпийских, Сурдлимпийских игр, Всемирных университетов, чемпионатов мира и Европы, их главным тренерам»	Министерство физической культуры, спорта и туризма Пермского края	861	1101	0722001	800	1367,50	0,00
2.1.5. Мероприятие «Предоставление субсидий на частичное возмещение затрат спортивным федерациям по видам спорта, связанных с организацией и проведением официальных физкультурных мероприятий и спортивных мероприятий Пермского края в соответствии с Календарным планом официальных физкультурных мероприятий и спортивных мероприятий Пермского края»	Министерство физической культуры, спорта и туризма Пермского края	861	1103	0722001	600	6300,00	0,00
2.1.6. Мероприятие «Организация и предоставление услуг по повышению спортивного мастерства спортсменов Пермского края и подготовка спортсменов высокого класса»	Министерство физической культуры, спорта и туризма Пермского края	861	1103	0722001	800	125086,3	0,00
2.1.7. Мероприятие «Предоставление услуги по представлению Пермского края на российских и международных соревнованиях в игровых видах спорта»	Министерство физической культуры, спорта и туризма Пермского края	861	1103	0722001	600	3338,9	127358,0
2.1.8. Мероприятие «Содержание имущественного комплекса крытого ледового катка с искусственным покрытием в г. Краснокамске»	Министерство физической культуры, спорта и туризма Пермского края	861	1103	0722001	600	95462,30	90486,9
2.1.9. Мероприятие «Содержание имущественного комплекса стадиона «Энергия»	Министерство физической культуры, спорта и туризма Пермского края	861	1103	0722001	600	432697,50	539427,8
2.1.10. Мероприятие «Реализация программ спортивной подготовки»	Министерство физической культуры, спорта и туризма Пермского края	861	1101	0722001	600	16268,20	0,00
2.1.11. Мероприятие «Приобретение машины для заливки и уборки льда»	Министерство физической культуры, спорта и туризма Пермского края	861	1101	0722001	200	0,00	9548,7
2.2. Основное мероприятие «Стипендии участникам Олимпийских, Паралимпийских, Сурдлимпийских игр, заслуженным тренерам, заслуженным мастерам спорта, заслуженным работникам физической культуры и спорта»	Министерство физической культуры, спорта и туризма Пермского края	861	1103	0727042	300	4773,20	4881,60
2.3. Основное мероприятие «Стипендии спортсменам – членам сборных команд Пермского края, членам спортивных команд по игровым видам спорта и их тренерам»	Министерство физической культуры, спорта и туризма Пермского края	861	1103	0727043	300	74835,00	74835,00
2.4. Основное мероприятие «Денежные призы ведущим спортсменам Прикамья и их тренерам за результаты, показанные на соревнованиях международного уровня»	Министерство физической культуры, спорта и туризма Пермского края	861	1103	0727044	300	31479,80	15584,00
2.5. Основное мероприятие «Стипендия губернатора Пермского края ведущим спортсменам Прикамья и их тренерам, а также юным спортсменам Прикамья»	Министерство физической культуры, спорта и туризма Пермского края	861	1103	0727045	300	16500,00	16500,00

1	2	3	4	5	6	7	8
2.6. Основное мероприятие «Комплекс мер по развитию системы подготовки спортивного резерва»	Министерство физической культуры, спорта и туризма Пермского края	861		0722002		344808,70	263812,6
2.6.1. Мероприятие «Организация предоставления государственной услуги дополнительного образования детей в учреждениях спортивной направленности»	Министерство физической культуры, спорта и туризма Пермского края	861	0702	0722002	600	344008,70	263812,6
2.6.3. Мероприятие «Организация курсов повышения квалификации, обучения и переподготовки кадров с использованием разнообразных форм и способов»	Министерство физической культуры, спорта и туризма Пермского края	861	1101	0722002	200	300,00	0,00
2.6.4. Мероприятие «Мониторинг медицинского обеспечения»	Министерство физической культуры, спорта и туризма Пермского края	861	1101	0722002	200	500,00	0,00
2.7. Основное мероприятие «Создание условий членам сборных команд Пермского края по видам спорта для подготовки к участию в Олимпийских играх, Всемирных универсиадах, чемпионатах, первенствах и кубках мира, Европы, России»	Министерство физической культуры, спорта и туризма Пермского края	861	1103	0722003	600	0,00	27125,0
					800	20785,40	0,00
2.8. Основное мероприятие «Бюджетные инвестиции на строительство объектов общественной инфраструктуры регионального значения»	Министерство физической культуры, спорта и туризма Пермского края	861	1102	0724200	400	172476,9	0,00
			1103			0,00	16000,0
2.8.1. Мероприятие «Санно-бобслейная трасса с искусственным намо- раживанием льда в г. Чусовом Пермского края»	Министерство физической культуры, спорта и туризма Пермского края	861	1102	0724200	400	3987,70	0,00
2.8.2. Мероприятие «Реконструкция тренировочного комплекса на базе ГКАУ «Центр спортивной подготовки Пермского края»	Министерство физической культуры, спорта и туризма Пермского края	861	1103	0724200	400	0,00	7000,00
2.8.3. Мероприятие «Крытый ледовый каток с искусственным льдом в г. Краснокамске»	Министерство физической культуры, спорта и туризма Пермского края	861	1102	0724200	400	119289,20	0,00
2.8.4. Мероприятие «Региональный центр фигурного катания»	Министерство физической культуры, спорта и туризма Пермского края	861	1103	0724200	400	0,00	9000,00
2.8.5. Мероприятие «Крытый футбольный манеж в г. Перми»	Министерство физической культуры, спорта и туризма Пермского края	861	1102	0724200	400	49200,00	0,00
2.9. Основное мероприятие «Обеспечение качественным спортивным инвентарем детско-юношеских спортивных школ (спортивный резерв по видам спорта)»	Министерство физической культуры, спорта и туризма Пермского края	861	1101	0726225	500	12004,70	1330,0
3. Подпрограмма «Создание условий для занятий физической культурой и спортом лиц с ограниченными возможностями здоровья»	Министерство физической культуры, спорта и туризма Пермского края	861		0730000		4603,00	3000,00
						4603,00	3000,00
3.1. Основное мероприятие «Обеспечение проведения физкультурно-массовых и спортивных мероприятий для лиц с ограниченными возможностями»	Министерство физической культуры, спорта и туризма Пермского края	861	1101	0732001	800	603,00	0,00
3.2. Основное мероприятие «Комплекс мер по развитию системы подготовки спортивного резерва среди инвалидов»	Министерство физической культуры, спорта и туризма Пермского края	861	1103	0732002		4000,00	3000,00
					800		
3.2.1. Мероприятие «Создание условий членам сборных команд Пермского края по видам спорта среди инвалидов для подготовки к участию в Паралимпийских, Сурдлимпийских играх, Всемирных универсиадах, чемпионатах, первенствах и кубках мира, Европы, России»	Министерство физической культуры, спорта и туризма Пермского края	861	1103	0732002	600	4000,00	0,00
						0,00	2500,00
3.2.2. Мероприятие «Обеспечение спортивным инвентарем и оборудованием спортсменов-инвалидов, входящих в сборные команды Пермского края»	Министерство физической культуры, спорта и туризма Пермского края	861	1103	0732002	200	0,00	500,00
4. Подпрограмма «Обеспечение реализации государственной программы»	Министерство физической культуры, спорта и туризма Пермского края	861		0740000		20119,70	22716,0
			1105			20119,70	22716,0

1	2	3			4			5			6			7			8											
		ГРБС	Рз Пр	ЦСР	КВР	2016 год	2017 год	2018 год	2016 год	2017 год	2018 год	2016 год	2017 год	2018 год	2016 год	2017 год	2018 год											
4.1. Мероприятие «Обеспечение выполнения функций государственными органами»	Министерство физической культуры, спорта и туризма Пермского края	861	1105	0740009	100	17659,80	17973,5	1105	0740009	200	2452,0	4740,10	1105	0740009	800	7,90	2,40											
																		861	1105	0740009	200	2452,0	4740,10	1105	0740009	800	7,90	2,40

\* В рамках мероприятия «Крытый футбольный манеж в г. Перми» предусмотрено строительство крытого футбольного манежа в г. Перми для муниципального автономного образовательного учреждения дополнительного образования детей «Специализированная детско-юношеская спортивная школа олимпийского резерва по футболу» г. Перми. Сданный в эксплуатацию крытый футбольный манеж в г. Перми не подлежит перепрофилированию.

\*\* Действие пункта 1.12 «Основное мероприятие «Создание условий жителям Пермского края для занятий массовым спортом» распространяется на правоотношения, возникшие с 29 июня 2015 года.

Таблица 2

**ФИНАНСОВОЕ ОБЕСПЕЧЕНИЕ  
реализации государственной программы «Развитие физической культуры и спорта» за счет средств бюджета Пермского края на 2016-2018 годы**

1	2	3	4	5	6	Код бюджетной классификации			Расходы, тыс. руб.			
						ГРБС	Рз Пр	ЦСР	КВР	2016 год	2017 год	2018 год
Наименование государственной программы, подпрограммы, основного мероприятия (ведомственной целевой программы), мероприятия	Ответственный исполнитель, соисполнитель, участники (ГРБС)	2	3	4	5	6	7	8	9	10	11	12
1	2	3	4	5	6	7	8	9	10	11	12	
Государственная программа «Развитие физической культуры и спорта»	Всего						1 944 422,2	1 513 228,5	1 204 278,5			
	Министерство физической культуры, спорта и туризма Пермского края	861					1 944 422,2	1 513 228,5	1 204 278,5			
1. Подпрограмма «Развитие физической культуры и массового спорта»	Всего	861					588 255,2	363 514,9	84 164,9			
	Министерство физической культуры, спорта и туризма Пермского края	861					588 255,2	363 514,9	84 164,9			
1.1. Основное мероприятие «Развитие массового спорта»	Министерство физической культуры, спорта и туризма Пермского края	861					5 981,0	9 896,0	9 896,0			
1.1.1. Мероприятие «Физическое воспитание и обеспечение организации и проведения физкультурных мероприятий и массовых спортивных мероприятий»	Министерство физической культуры, спорта и туризма Пермского края	861	1102				0,0	500,0	500,0			
	Министерство физической культуры, спорта и туризма Пермского края	861	1102				5 981,0	9 396,0	9 396,0			
1.1.1.1. «Разработка и реализация образовательных программ по здоровому образу жизни и олимпийскому воспитанию»	Министерство физической культуры, спорта и туризма Пермского края	861	1102				0,0	500,0	500,0			
1.1.1.2. «Организация и проведение массовых физкультурных мероприятий и спортивных мероприятий для населения Пермского края в соответствии с Календарным планом официальных физкультурных мероприятий и спортивных мероприятий Пермского края»	Министерство физической культуры, спорта и туризма Пермского края	861	1102				5 981,0	9 396,0	9 396,0			
1.2. Основное мероприятие «Развитие физической культуры»	Министерство физической культуры, спорта и туризма Пермского края	861					900,0	1 400,0	1 400,0			
1.2.1. «Мероприятия по вовлечению населения в занятия физической культурой и спортом»	Министерство физической культуры, спорта и туризма Пермского края	861	1101				0,0	500,0	500,0			
	Министерство физической культуры, спорта и туризма Пермского края	861	1101				900,0	900,0	900,0			
1.2.1.1. «Организация и проведение молодежного фестиваля «СтригБаскет»	Министерство физической культуры, спорта и туризма Пермского края	861	1101				900,0	900,0	900,0			
1.2.1.2. «Организация и проведение «Бала олимпийцев Пермского края»	Министерство физической культуры, спорта и туризма Пермского края	861	1101				0,0	500,0	500,0			

1	2	3	4	5	6	7	8	9
1.3. Основное мероприятие «Развитие студенческого спорта»	Министерство физической культуры, спорта и туризма Пермского края	861	1101	0710300000	600	21 925,6	26 916,5	26 915,5
1.3.1. Мероприятие «Меры по развитию студенческого спорта»	Министерство физической культуры, спорта и туризма Пермского края	861	1101	071032Ф070	600	18 992,0	23 745,4	23 745,4
					800	2 933,6	3 171,1	3 171,1
1.3.1.1. «Предоставление субсидий спортивным клубам для реализации проекта «Студенческий спортивный клуб»	Министерство физической культуры, спорта и туризма Пермского края	861	1101	071032Ф030	600	16 944,0	21 205,9	21 205,9
					800	2 933,6	3 171,1	3 171,1
1.3.1.2. «Организация и проведение спортивных мероприятий с участием студентов средних профессиональных учебных заведений Пермского края и высших учебных заведений Пермского края»	Министерство физической культуры, спорта и туризма Пермского края	861	1101	071032Ф030	600	2 048,0	2 539,5	2 539,5
1.4. Основное мероприятие «Всероссийский физкультурно-спортивный комплекс «Готов к труду и обороне»	Министерство физической культуры, спорта и туризма Пермского края	861	1101	0710400000	1101	6 420,2	20 052,4	20 052,4
1.4.1. Мероприятие «Мероприятия по поэтапному введению Всероссийского физкультурно-спортивного комплекса «Готов к труду и обороне (ГТО)» в Пермском крае»	Министерство физической культуры, спорта и туризма Пермского края	861	1101	071042Ф040	600	6 420,2	20 052,4	20 052,4
1.5. Основное мероприятие «Обеспечение реализации проекта «Школьный спортивный клуб»	Министерство физической культуры, спорта и туризма Пермского края	861	1101	0710500000	600	1 530,9	0,0	0,0
1.5.1. Мероприятие «Реализация проекта «Школьный спортивный клуб»	Министерство физической культуры, спорта и туризма Пермского края	861	1101	071052Ф050	500	1 530,9	0,0	0,0
1.6. Основное мероприятие «Создание спортивной инфраструктуры для развития массового спорта»	Министерство физической культуры, спорта и туризма Пермского края	861	1102	0710600000	500	49 698,8	0,0	0,0
1.6.1. Мероприятие «Строительство межшкольных стадионов, площадок и иных спортивных объектов»	Министерство физической культуры, спорта и туризма Пермского края	861	1102	071062Ф060	500	49 698,8	0,0	0,0
1.6.1.1. Универсальная спортивная площадка с искусственным покрытием (межшкольный стадион) по адресу: Пермский край, Сивинский район, с. Сива, ул. Пушкина, д. 122	Министерство физической культуры, спорта и туризма Пермского края	861	1102	071062Ф060	500	8 000,0	0,0	0,0
1.6.1.2. Универсальная спортивная площадка с искусственным покрытием (межшкольный стадион) по адресу: ул. П. Коммуны, 28 в г. Соликамске Пермского края	Министерство физической культуры, спорта и туризма Пермского края	861	1102	071062Ф060	500	2 000,0	0,0	0,0
1.6.1.3. Универсальная спортивная площадка с искусственным покрытием (межшкольный стадион) в Горнозаводском муниципальном районе, п. Тешлая Гора	Министерство физической культуры, спорта и туризма Пермского края	861	1102	071062Ф060	500	11 000,0	0,0	0,0
1.6.1.4. Межшкольный стадион п. Гайны Пермского края	Министерство физической культуры, спорта и туризма Пермского края	861	1102	071062Ф060	500	1 050,0	0,0	0,0
1.6.1.5. Строительство межшкольного стадиона МАОУ СОШ № 34, г. Пермь	Министерство физической культуры, спорта и туризма Пермского края	861	1102	071062Ф060	500	6 000,0	0,0	0,0
1.6.1.7. Межшкольный стадион, г. Красновишерск Пермский край	Министерство физической культуры, спорта и туризма Пермского края	861	1102	071062Ф060	500	15 000,0	0,0	0,0
1.6.1.8. Межшкольный стадион в п. Орле Усольского района Пермского края	Министерство физической культуры, спорта и туризма Пермского края	861	1102	071062Ф060	500	5 960,0	0,0	0,0
1.6.1.9. Универсальная спортивная площадка с искусственным покрытием (межшкольный стадион) в Чайковском муниципальном районе	Министерство физической культуры, спорта и туризма Пермского края	861	1102	071062Ф060	500	688,8	0,0	0,0
1.7. Основное мероприятие «Развитие инфраструктуры в сфере физической культуры и спорта Пермского края»	Министерство физической культуры, спорта и туризма Пермского края	861	1102	0710700000	400	486 198,7	279 350,0	0,0
					600	11 600,0	0,0	0,0
1.7.1. Мероприятие «Строительство (реконструкция) объектов общественной инфраструктуры регионального значения, приобретение объектов недвижимого имущества в государственную собственность»	Министерство физической культуры, спорта и туризма Пермского края	861	1102	0710742000	400	486 198,7	279 350,0	0,0
1.7.1.1. Крытый футбольный манеж в г. Перми	Министерство физической культуры, спорта и туризма Пермского края	861	1102	0710742000	400	486 198,7	279 350,0	0,0



1	2	3	4	5	6	7	8	9
1.7.3. Мероприятие «Оснащение основными средствами объекта регионального значения крытый футбольный манеж в г. Перми»	Министерство физической культуры, спорта и туризма Пермского края	861	1102	071072Ф0170	600	11 600,0	0,0	0,0
1.8. Основное мероприятие «Развитие детского хоккея»	Министерство физической культуры, спорта и туризма Пермского края	861	1101	07108000000	4 000,0	4 000,0	4 000,0	4 000,0
1.8.1. Мероприятие «Реализация проекта «Золотая шайба»	Министерство физической культуры, спорта и туризма Пермского края	861	1101	071082Ф070	200	2 334,7	1 500,0	1 500,0
					600	1 665,3	2 500,0	2 500,0
1.9. Основное мероприятие «Создание условий жителям Пермского края для занятий массовым спортом»	Министерство физической культуры, спорта и туризма Пермского края	861	1101	07109000000	200	0,0	21 900,0	21 900,0
1.9.1. Мероприятие «Реализация мероприятия в рамках федеральной целевой программы «Развитие физической культуры и спорта в Российской Федерации на 2016–2020 годы»	Министерство физической культуры, спорта и туризма Пермского края	861	1101	07109R4950	200	0,0		21 900,0
2. Подпрограмма «Развитие спорта высших достижений и системы подготовки спортивного резерва»	Всего	861		07200000000		1 322 260,6	1 119 129,8	1 089 529,8
2.1. Основное мероприятие «Обеспечение деятельности профессиональных команд»	Министерство физической культуры, спорта и туризма Пермского края	861		07200000000		1 322 260,6	1 119 129,8	1 089 529,8
2.1.1. Мероприятие «Представление Пермского края на соревнованиях российского и международного уровней по игровым видам спорта»	Министерство физической культуры, спорта и туризма Пермского края	861	1103	072012Ф080	600	617 124,9	381 018,3	376 713,5
2.2. Основное мероприятие «Обеспечение подготовки спортсменов высокого класса, материально-техническое обеспечение сборных команд Пермского края»	Министерство физической культуры, спорта и туризма Пермского края	861	1103	07202000000	600	617 124,9	381 018,3	376 713,5
			1101			6 481,6	6 581,6	6 581,6
			1103			231 824,4	235 430,3	235 530,3
2.2.1. Мероприятие «Проведение спортивных мероприятий, обеспечение подготовки спортсменов высокого класса, материально-техническое обеспечение сборных команд Пермского края»	Министерство физической культуры, спорта и туризма Пермского края	861	1101	072022Ф090	600	2 900,0	3 000,0	3 000,0
			1103			121 802,7	120 009,9	120 009,9
2.2.1.1. Создание условий для участия детских команд по хоккею в первенстве России	Министерство физической культуры, спорта и туризма Пермского края	861	1101	072022Ф090	600	2 000,0	2 000,0	2 000,0
2.2.1.2. Реализация проекта «Пермь – баскетбольное сердце России»	Министерство физической культуры, спорта и туризма Пермского края	861	1101	072022Ф090	600	900,0	1 000,0	1 000,0
2.2.1.3. Предоставление субсидий на частичное возмещение затрат спортивным федерациям по видам спорта, связанных с организацией и проведением чемпионатов, кубков, первенств и иных спортивных мероприятий на территории Пермского края, а также участием в межрегиональных, всероссийских и международных спортивных мероприятиях по видам спорта в соответствии с Календарным планом официальных физкультурных мероприятий и спортивных мероприятий Пермского края	Министерство физической культуры, спорта и туризма Пермского края	861	1103	072022Ф090	600	121 802,7	120 009,9	120 009,9
2.2.2. Мероприятие «Обеспечение деятельности (оказание услуг, выполнение работ) государственных учреждений (организаций)»	Министерство физической культуры, спорта и туризма Пермского края	861	1101	0720200110	600	3 581,6	3 581,6	3 581,6
2.2.2.1. Организация и предоставление услуг по повышению спортивного мастерства спортсменов Пермского края и подготовка спортсменов высокого класса			1103			108 932,9	115 420,4	115 520,4
2.2.2.2. Содержание имущественного комплекса «Стадион «Энергия»	Министерство физической культуры, спорта и туризма Пермского края	861	1103	0720200110	600	103 970,9	105 419,2	105 419,2
2.2.2.3. Реализация программ спортивной подготовки	Министерство физической культуры, спорта и туризма Пермского края	861	1101	0720200110	600	3 581,6	3 581,6	3 581,6
2.2.3. Мероприятие «Адресная финансовая поддержка спортивных организаций, осуществляющих подготовку спортивного резерва для сборных команд Российской Федерации за счет средств краевого бюджета»	Министерство физической культуры, спорта и туризма Пермского края	861	1103	0720200110	600	4 962,0	10 001,2	10 101,2
			1103			488,8	0,0	0,0



1	2	3	4	5	6	7	8	9
2.2.4. Мероприятие «Реализация мероприятий государственной программы Российской Федерации "Доступная среда" на 2011-2020 годы за счет средств краевого бюджета»	Министерство физической культуры, спорта и туризма Пермского края	861	1103	07202R0270	600	600,0	0,0	0,0
2.3. Основное мероприятие «Улучшение жилищных условий спортсменов Пермского края и их тренеров»	Министерство физической культуры, спорта и туризма Пермского края	861	1003	0720300000	300	5 000,0	5 000,0	5 000,0
2.3.1. Мероприятие «Предоставление выплат на приобретение (строительство) жилья спортсменам – призерам Олимпийских, Паралимпийских, Сурдлимпийских игр, Всемирных универсиад, чемпионов мира и Европы, их главным тренерам»	Министерство физической культуры, спорта и туризма Пермского края	861	1003	072032Ф100	300	5 000,0	5 000,0	5 000,0
2.4. Основное мероприятие «Комплекс мер по развитию системы подготовки спортивного резерва»	1101	861	1101	072042Ф150	200	0,0	200,0	200,0
	0702		600		102 732,7	108 409,6	109 944,7	
	1103		600		166 055,2	179 234,4	181 804,1	
2.4.1. Мероприятие «Организация курсов повышения квалификации, обучения и переподготовки кадров с использованием разнообразных форм и способов»	Министерство физической культуры, спорта и туризма Пермского края	861	1101	072042Ф150	200	0,0	200,0	200,0
2.4.2. Мероприятие «Обеспечение деятельности (оказание услуг, выполнение работ) государственных учреждений (организаций)»	Министерство физической культуры, спорта и туризма Пермского края	861	0702	0720400110	600	102 732,7	108 409,6	109 944,7
	1103		600		166 055,2	179 234,4	181 804,1	
2.5. Основное мероприятие «Создание условий членам сборных команд Пермского края»	Министерство физической культуры, спорта и туризма Пермского края	861	1103	0720500000	600	22 610,00	30 125,0	30 125,0
2.5.1. Мероприятие «Организация и проведение тренировочных мероприятий для спортсменов – членов сборных команд Пермского края по видам спорта и их тренеров»	Министерство физической культуры, спорта и туризма Пермского края	861	1103	072052Ф110	600	22 610,00	30 125,0	30 125,0
	1101		500		0,0	1 330,0	1 330,0	
2.6. Основное мероприятие «Обеспечение качественным спортивным инвентарем, оборудованием, экипировкой»	Министерство физической культуры, спорта и туризма Пермского края	861	1103	0720600000	600	9 500,0	10 000,0	10 000,0
	1101		500		0,0	1 330,0	1 330,0	
2.6.1. Мероприятие «Приобретение спортивного оборудования, инвентаря и экипировки»	Министерство физической культуры, спорта и туризма Пермского края	861	1103	072062Ф120	600	9 500,0	10 000,0	10 000,0
2.7. Основное мероприятие «Поддержка спортсменов и тренеров Пермского края»	Министерство физической культуры, спорта и туризма Пермского края	861	1103	0720700000		110631,8	111 800,6	111 800,6
2.7.1. Мероприятие «Стипендии участникам Олимпийских, Паралимпийских, Сурдлимпийских игр, заслуженным тренерам, заслуженным мастерам спорта, заслуженным работникам физической культуры и спорта»	Министерство физической культуры, спорта и туризма Пермского края	861	1103	072070390	300	4 881,6	4 881,6	4 881,6
2.7.2. Мероприятие «Стипендии спортсменам – членам сборных команд Пермского края, членам спортивных команд по игровым видам спорта и их тренерам»	Министерство физической культуры, спорта и туризма Пермского края	861	1103	0720770400	300	74 835,0	74 835,0	74 835,0
	1103		300		14 415,2	15 584,0	15 584,0	
2.7.3. Мероприятие «Денежные призы ведущим спортсменам Прикамья и их тренерам за результаты, показанные на соревнованиях международного уровня»	Министерство физической культуры, спорта и туризма Пермского края	861	1103	0720770410	300	16 500,0	16 500,0	16 500,0
2.7.4. Мероприятие «Стипендия губернатора Пермского края ведущим спортсменам Прикамья и их тренерам, а также юным спортсменам Прикамья»	Министерство физической культуры, спорта и туризма Пермского края	861	1103	0720800000	300	50 300,0	50 000,0	20 500,0
2.8. Основное мероприятие «Развитие инфраструктуры в сфере физической культуры и спорта Пермского края»	Министерство физической культуры, спорта и туризма Пермского края	861	1103	0720842000	400	9 000,0	50 000,0	20 000,0
2.8.1. Мероприятие «Строительство (реконструкция) объектов общественной инфраструктуры регионального значения, приобретение объектов недвижимого имущества в государственную собственность»	Министерство физической культуры, спорта и туризма Пермского края	861	1103	0720842000	400	41 300,0	0,0	0,0
2.8.1.1. Региональный центр по фигурному катанию, г. Пермь	Министерство физической культуры, спорта и туризма Пермского края	861	1103	0720842000	400	9 000,0	50 000,0	20 000,0
2.8.1.2. Реконструкция тренировочного комплекса на базе ГКАУ «Центр спортивной подготовки»	Министерство физической культуры, спорта и туризма Пермского края	861	1103	0720842000	400	41 300,0	0,0	0,0

1	2	3	4	5	6	7	8	9
2.8.1.3. Санно-бобслейная трасса с искусственным намокраживанием льда в г. Чусовом Пермского края	Министерство физической культуры, спорта и туризма Пермского края	861	1103	0720842000	400	0,0	0,0	500,0
3. Подпрограмма «Создание условий для занятий физической культурой и спортом лиц с ограниченными возможностями здоровья»	Министерство физической культуры, спорта и туризма Пермского края	861		0730000000		8 735,6	7 206,0	7 206,0
3.1. Основное мероприятие «Мероприятия для лиц с ограниченными возможностями»	Министерство физической культуры, спорта и туризма Пермского края	861	1101	0730100000		1 250,0	0,0	0,0
3.1.1. Мероприятие «Обеспечение проведения физкультурно-массовых и спортивных мероприятий для лиц с ограниченными возможностями»	Министерство физической культуры, спорта и туризма Пермского края	861	1101	073012Ф130	600	1 250,0	0,0	0,0
3.2. Основное мероприятие «Подготовка спортивного резерва среди инвалидов»	Министерство физической культуры, спорта и туризма Пермского края	861	1103	0730200000		7 485,6	7 206,0	7 206,0
3.2.1. Мероприятия «Комплекс мер по развитию системы подготовки спортивного резерва»	Министерство физической культуры, спорта и туризма Пермского края	861	1103	073022Ф140 073022Ф120	600	6 985,6 500,0	6 706,0 500,0	6 706,0 500,0
3.2.1.1. Создание условий членам сборных команд Пермского края по видам спорта среди инвалидов для подготовки к участию в Паралимпийских, Сурдлимпийских играх, Всемирных универсиадах, чемпионатах, первенствах и кубках мира, Европы, России	Министерство физической культуры, спорта и туризма Пермского края	861	1103	073022Ф140	600	2 234,4	3 511,2	3 511,2
3.2.1.2. Обеспечение спортивным инвентарем и оборудованием спортсменов-инвалидов, входящих в сборные команды Пермского края	Министерство физической культуры, спорта и туризма Пермского края	861	1103	073022Ф120	600	500,0	500,0	500,0
3.2.1.3. Предоставление субсидий на частичное возмещение затрат спортивным федерациям по видам спорта среди лиц с ограниченными возможностями здоровья, связанных с организацией и проведением чемпионатов, кубков, первенств и иных спортивных мероприятий на территории Пермского края, а также участием в межрегиональных, всероссийских и международных спортивных мероприятиях по видам спорта среди лиц с ограниченными возможностями здоровья в соответствии с Календарным планом официальных физкультурных мероприятий и спортивных мероприятий Пермского края	Министерство физической культуры, спорта и туризма Пермского края	861	1103	073022Ф140	600	4 751,2	3 194,8	3 194,8
4. Подпрограмма «Обеспечение реализации государственной программы»	Всего	861		0740000000		25 170,8	23 377,8	23 377,8
4.1. Основное мероприятие «Обеспечение деятельности государственных органов»	Министерство физической культуры, спорта и туризма Пермского края	861		0740000000		25 170,8	23 377,8	23 377,8
4.1.1. Мероприятие «Содержание государственных органов Пермского края»	Министерство физической культуры, спорта и туризма Пермского края	861	1105	0740100000		24 963,4	23 377,8	23 377,8
					100	18 327,3	15 522,5	15 522,5
					200	6 633,7	7 852,9	7 852,9
					800	2,4	2,4	2,4
4.2. Основное мероприятие «Организация и проведение прочих мероприятий в области физической культуры и спорта»	Министерство физической культуры, спорта и туризма Пермского края	861	1105	0740200000	200	207,4	0,0	0,0
4.2.1. Независимая оценка качества оказания услуг организациями в сфере физической культуры и спорта	Министерство физической культуры, спорта и туризма Пермского края	861	1105	074022Ф180	200	207,4	0,0	0,0

Таблица 3

**ФИНАНСОВОЕ ОБЕСПЕЧЕНИЕ  
реализации государственной программы «Развитие физической  
культуры и спорта» за счет средств бюджета Пермского края на 2017-2019 годы**

Наименование государственной программы, подпрограммы, основного мероприятия (ведомственной целевой программы), мероприятия	Код бюджетной классификации						Расходы, тыс. руб.		
	ГРБС	Рз.Пр	ЦСР	КВР	2017 год	2018 год	2019 год		
1	2	4	5	6	7	8	9		
Государственная программа «Развитие физической культуры и спорта»	Министерство физической культуры, спорта и туризма Пермского края		07 0 00 00000		1 704 422,7	1 306 032,7	1 283 856,8		
	Министерство культуры Пермского края		07 0 00 00000		1 500,0	0,0	0,0		
1. Подпрограмма «Развитие физической культуры и массового спорта»	Министерство физической культуры, спорта и туризма Пермского края		07 1 00 00000		539 191,8	222 201,8	222 201,8		
1.1. Основное мероприятие «Развитие массового спорта и физической культуры в Пермском крае»	Министерство физической культуры, спорта и туризма Пермского края		07 1 01 00000		17 110,0	17 110,0	17 110,0		
1.1.1. Мероприятие «Проведение информационно-просветительских мероприятий здорового образа жизни, популяризации физической культуры и массового спорта»	Министерство физической культуры, спорта и туризма Пермского края	1101	07 1 01 2Ф010	200	500,0	500,0	500,0		
1.1.2. Мероприятие «Организация и проведение физкультурных мероприятий, массовых спортивных мероприятий, включенных в Календарный план официальных физкультурных мероприятий и спортивных мероприятий Пермского края»	Министерство физической культуры, спорта и туризма Пермского края	1102	07 1 01 2Ф020	600	13 110,0	13 110,0	13 110,0		
1.1.3. Мероприятие «Реализация проекта «Школьный спортивный клуб»	Министерство физической культуры, спорта и туризма Пермского края	1101	07 1 01 2Ф030	500	0,0	0,0	0,0		
1.1.4. Мероприятие «Развитие детского хоккея»	Министерство физической культуры, спорта и туризма Пермского края	1101	07 1 01 2Ф040	200	1 500,0	1 500,0	1 500,0		
	Министерство физической культуры, спорта и туризма Пермского края	1101	07 1 01 2Ф040	600	2 000,0	2 000,0	2 000,0		
1.2. Основное мероприятие «Развитие студенческого спорта»	Министерство физической культуры, спорта и туризма Пермского края	861	07 1 02 00000		26 458,2	26 458,2	26 458,2		
1.2.1. Мероприятие «Предоставление субсидий спортивным клубам для реализации проекта «Студенческий спортивный клуб»	Министерство физической культуры, спорта и туризма Пермского края	861	07 1 02 2Ф050	600	3 350,9	3 350,9	3 350,9		
	Министерство физической культуры, спорта и туризма Пермского края	861	07 1 02 2Ф050	800	20 584,3	20 584,3	20 584,3		
1.2.2. Мероприятие «Организация и проведение физкультурных мероприятий, массовых спортивных мероприятий, включенных в Календарный план официальных физкультурных мероприятий и спортивных мероприятий Пермского края»	Министерство физической культуры, спорта и туризма Пермского края	861	07 1 02 2Ф020	600	2 523,0	2 523,0	2 523,0		
1.3. Основное мероприятие «Всероссийский физкультурно-спортивный комплекс «Готов к труду и обороне»	Министерство физической культуры, спорта и туризма Пермского края	861	07 1 03 00000	600	20 052,9	20 052,9	20 052,9		
1.3.1. Мероприятие «Мероприятия по поэтапному внедрению Всероссийского физкультурно-спортивного комплекса «Готов к труду и обороне (ГТО)» в Пермском крае»	Министерство физической культуры, спорта и туризма Пермского края	861	07 1 03 2Ф060	600	20 052,9	20 052,9	20 052,9		
1.4. Основное мероприятие "Развитие инфраструктуры и материально-технической базы для занятий физической культурой и массовым спортом"	Министерство физической культуры, спорта и туризма Пермского края	861	07 1 04 00000		433 547,7	116 557,7	116 557,7		
1.4.1. Мероприятие «Строительство межшкольных стадионов, площадок, иных спортивных объектов и оснащение объектов спортивным оборудованием и инвентарем для занятий физической культурой и спортом»	Министерство физической культуры, спорта и туризма Пермского края	1102	07 1 04 2Ф070		86 650,0	49 010,0	49 010,0		

1	2	3	4	5	6	7	8	9
1.4.1.1. Межшкольный стадион в Октябрьском районе (Октябрьское р.п., ул. Газовиков, 8)	Министерство физической культуры, спорта и туризма Пермского края	861	1102	07 1 04 2Ф070	500	10 464,0	0,0	0,0
1.4.1.2. Межшкольный стадион в Верещагинском районе (г. Верещагино, ул. Ленина, 15)	Министерство физической культуры, спорта и туризма Пермского края	861	1102	07 1 04 2Ф070	500	3 443,53	0,0	0,0
1.4.1.3. Межшкольный стадион в Чайковском районе (г. Чайковский, ул. Мира, 30)	Министерство физической культуры, спорта и туризма Пермского края	861	1102	07 1 04 2Ф070	500	5 474,0	0,0	0,0
1.4.1.4. Межшкольный стадион в Частинском районе (с. Частые, К. Маркса, 33)	Министерство физической культуры, спорта и туризма Пермского края	861	1102	07 1 04 2Ф070	500	10 000,0	0,0	0,0
1.4.1.5. Межшкольный стадион г. Березники (г. Березники, ул. Потемина, 3)	Министерство физической культуры, спорта и туризма Пермского края	861	1102	07 1 04 2Ф070	500	1 536,0	0,0	0,0
1.4.1.6. Межшкольный стадион в Пермском районе (Сылвенское сельское поселение, поселок Сыльва)	Министерство физической культуры, спорта и туризма Пермского края	861	1102	07 1 04 2Ф070	500	7 206,6	0,0	0,0
1.4.1.7. Межшкольный стадион в Пермском районе (село Усть-Качка, ул. Краснознаменная, д.5)	Министерство физической культуры, спорта и туризма Пермского края	861	1102	07 1 04 2Ф070	500	4 000,0	0,0	0,0
1.4.1.8. Межшкольный стадион в г. Чусовом (ул. 50 лет ВЛКСМ район школы № 7)	Министерство физической культуры, спорта и туризма Пермского края	861	1102	07 1 04 2Ф070	500	6 885,87	0,0	0,0
1.4.1.9. Оснащение основными средствами "Крытой ледовой арены в городском округе "Город Губаха"	Министерство физической культуры, спорта и туризма Пермского края	861	1102	07 1 04 2Ф070	200	37 640,0	0,0	0,0
1.4.1.10. Межшкольный стадион в Добрянском муниципальном районе (г. Добрянка)	Министерство физической культуры, спорта и туризма Пермского края	861	1102	07 1 04 2Ф070	500	0,0	10 010,0	0,0
1.4.1.11. Межшкольный стадион в Чернушинском муниципальном районе (г. Чернушка)	Министерство физической культуры, спорта и туризма Пермского края	861	1102	07 1 04 2Ф070	500	0,0	10 000,0	0,0
1.4.1.12. Межшкольный стадион в Чайковском муниципальном районе (д. Фоки)	Министерство физической культуры, спорта и туризма Пермского края	861	1102	07 1 04 2Ф070	500	0,0	9 000,0	0,0
1.4.1.13. Межшкольный стадион в Оханском муниципальном районе (Оханск)	Министерство физической культуры, спорта и туризма Пермского края	861	1102	07 1 04 2Ф070	500	0,0	15 000,0	0,0
1.4.1.14. Хоккейная площадка в г. Чусовой	Министерство физической культуры, спорта и туризма Пермского края	861	1102	07 1 04 2Ф070	500	0,0	3 000,0	0,0
1.4.1.15. Хоккейная площадка в г. Кульмкар	Министерство физической культуры, спорта и туризма Пермского края	861	1102	07 1 04 2Ф070	500	0,0	2 000,0	0,0
1.4.1.16. Спортивный зал в Очерском муниципальном районе (Нововознесенск)	Министерство физической культуры, спорта и туризма Пермского края	861	1102	07 1 04 2Ф070	500	0,0	0,0	15 000,0
1.4.1.17. Спортивный зал в Кунгурском муниципальном районе (д. Бажуки)	Министерство физической культуры, спорта и туризма Пермского края	861	1102	07 1 04 2Ф070	500	0,0	0,0	10 000,0
1.4.1.18. Межшкольный стадион в г. Кунгур	Министерство физической культуры, спорта и туризма Пермского края	861	1102	07 1 04 2Ф070	500	0,0	0,0	7 010,0
1.4.1.19. Многофункциональный стадион в Березовском районе (с. Березовка)	Министерство физической культуры, спорта и туризма Пермского края	861	1102	07 1 04 2Ф070	500	0,0	0,0	11 000,0
1.4.1.20. Хоккейная площадка в Пермском районе (с. Фролы)	Министерство физической культуры, спорта и туризма Пермского края	861	1102	07 1 04 2Ф070	500	0,0	0,0	2 000,0
1.4.1.21. Хоккейная площадка в Очерском районе (пгт Павловский)	Министерство физической культуры, спорта и туризма Пермского края	861	1102	07 1 04 2Ф070	500	0,0	0,0	2 000,0
1.4.1.22. Хоккейная площадка в г. Лысьва	Министерство физической культуры, спорта и туризма Пермского края	861	1102	07 1 04 2Ф070	500	0,0	0,0	2 000,0
1.4.2. Мероприятие «Строительство (реконструкция) объектов общественной инфраструктуры регионального значения, приобретение объектов недвижимого имущества в государственную собственность»	Министерство физической культуры, спорта и туризма Пермского края	861	1102	07 1 04 42000	400	279 350,0	0,0	0,0
1.4.2.1. Крытый футбольный манеж в г. Перми	Министерство физической культуры, спорта и туризма Пермского края	861	1102	07 1 04 42000	400	279 350,0	0,0	0,0

1	2	3	4	5	6	7	8	9
1.4.3. Мероприятие «Содержание имущественного комплекса для занятий физической культурой и спортом»	Министерство физической культуры, спорта и туризма Пермского края	861	1102	07 1 04 2Ф090	600	67 547,7	67 547,7	67 547,7
1.4.3.1. Содержание имущественного комплекса «Крытый футбольный манеж г. Пермь»	Министерство физической культуры, спорта и туризма Пермского края	861	1102	07 1 04 2Ф090	600	63 966,1	63 966,1	63 966,1
1.4.3.2. Содержание имущественного комплекса «Стадион Энергия»	Министерство физической культуры, спорта и туризма Пермского края	861	1102	07 1 04 2Ф090	600	3 581,6	3 581,6	3 581,6
1.5. Основное мероприятие «Реализация дополнительных общеобразовательных программ»	Министерство физической культуры, спорта и туризма Пермского края	861	0703	07 1 05 00000	600	40 693,0	40 693,0	40 693,0
1.5.1. Мероприятие «Обеспечение деятельности (оказание услуг, выполнение работ) государственных учреждений (организаций)»	Министерство физической культуры, спорта и туризма Пермского края	861	0703	07 1 05 00110	600	40 693,0	40 693,0	40 693,0
1.6. Основное мероприятие «Обеспечение качественным спортивным инвентарем»	Министерство физической культуры, спорта и туризма Пермского края	861	1101	07 1 06 00000	500	1 330,0	1 330,0	1 330,0
1.6.1 Мероприятие «Обеспечение качественным спортивным инвентарем детско-юношеских спортивных школ»	Министерство физической культуры, спорта и туризма Пермского края	861	1101	07 1 06 2Ф100	500	1 330,0	1 330,0	1 330,0
2. Подпрограмма «Развитие спорта высших достижений и системы подготовки спортивного резерва»	Министерство физической культуры, спорта и туризма Пермского края	861		07 2 00 00000		1 101 500,2	1 020 300,2	999 800,2
	Министерство культуры Пермского края	825				1 500,0	0,0	0,0
2.1. Основное Мероприятие «Обеспечение деятельности профессиональных команд»	Министерство физической культуры, спорта и туризма Пермского края	861	1103	07 2 01 00000	600	381 018,3	381 018,3	381 018,3
2.1.1. Мероприятие «Представление Пермского края на соревнованиях российского и международного уровней по игровым видам спорта»	Министерство физической культуры, спорта и туризма Пермского края	861	1103	07 2 01 2Ф110	600	381 018,3	381 018,3	381 018,3
2.2. Основное мероприятие «Проведение спортивных мероприятий, обеспечение подготовки спортсменов высокого класса, материально-техническое обеспечение спортивных сборных команд Пермского края»	Министерство физической культуры, спорта и туризма Пермского края	861	1103	07 2 02 00000	600	182 954,5	161 054,5	161 054,5
	Министерство культуры Пермского края	825	0804			1 500,0	0,0	0,0
2.2.1. Мероприятие «Предоставление субсидий на частичное возмещение затрат спортивным федерациям по видам спорта, связанных с организацией и проведением спортивных мероприятий, включенных в Календарный план официальных физкультурных мероприятий и спортивных мероприятий Пермского края»	Министерство физической культуры, спорта и туризма Пермского края	861	1103	07 2 02 2Ф120	600	120 930,0	120 930,0	120 930,0
2.2.2. Мероприятие «Организация и проведение тренировочных мероприятий для спортсменов – членов сборных команд Пермского края и их тренеров»	Министерство физической культуры, спорта и туризма Пермского края	861	1103	07 2 02 2Ф130	600	30 124,5	30 124,5	30 124,5
2.2.3. Мероприятие «Приобретение спортивного оборудования, инвентаря и экипировки для членов сборных команд Пермского края»	Министерство физической культуры, спорта и туризма Пермского края	861	1103	07 2 02 2Ф140	600	10 000,0	10 000,0	10 000,0
2.2.4. Чемпионат Мира по летнему биатлону	Министерство физической культуры, спорта и туризма Пермского края	861	1103	07 2 02 2Ф170	600	21 900,0	0,0	0,0
2.3. Основное мероприятие «Комплекс мер по развитию системы подготовки спортивного резерва»	Министерство культуры Пермского края	825	0804	07 2 02 2Ф170	200	1 500,0	0,0	0,0
	Министерство физической культуры, спорта и туризма Пермского края	861	1103	07 2 03 00000	600	340 200,8	340 400,8	340 400,8

1	2	3	4	5	6	7	8	9
2.3.1. Мероприятие «Обеспечение деятельности (оказание услуг, выполнение работ) государственных учреждений (организаций)»	Министерство физической культуры, спорта и туризма Пермского края	861	1103	07 2 03 00110	600	340 200,8	340 200,8	340 200,8
2.3.2. Мероприятие «Организация курсов повышения квалификации, обучения и переподготовки кадров с использованием разнообразных форм и способов»	Министерство физической культуры, спорта и туризма Пермского края	861	1103	07 2 03 2Ф150	200	0,0	200,0	200,0
2.4. Основное мероприятие «Адресная финансовая поддержка спортивных организаций, осуществляющих подготовку спортивного резерва»	Министерство физической культуры, спорта и туризма Пермского края	861	1103	07 2 04 00000	600	526,0	526,0	526,0
2.4.1. Мероприятие «Адресная финансовая поддержка спортивных организаций, осуществляющих подготовку спортивного резерва для сборных команд Российской Федерации за счет средств краевого бюджета»	Министерство физической культуры, спорта и туризма Пермского края	861	1103	07 2 04 R0810	600	526,0	526,0	526,0
2.5. Основное мероприятие «Поддержка спортсменов и тренеров Пермского края»	Министерство физической культуры, спорта и туризма Пермского края	861	1003	07 2 05 00000	300	116 800,6	116 800,6	116 800,6
2.5.1. Мероприятие «Предоставление выплат на приобретение (строительство) жилья спортсменам – призерам Олимпийских, Паралимпийских, Сурдлимпийских игр, Всемирных универсиад, чемпионатов мира и Европы, их главным тренерам»	Министерство физической культуры, спорта и туризма Пермского края	861	1003	07 2 05 2Ф160	300	5 000,0	5 000,0	5 000,0
2.5.2. Мероприятие «Стипендия участникам Олимпийских, Паралимпийских, Сурдлимпийских игр, заслуженным тренерам, заслуженным мастерам спорта, заслуженным работникам физической культуры и спорта»	Министерство физической культуры, спорта и туризма Пермского края	861	1103	07 2 05 70390	300	4 881,6	4 881,6	4 881,6
2.5.3. Мероприятие «Стипендия спортсменам – членам сборных команд Пермского края, членам спортивных команд по игровым видам спорта и их тренерам»	Министерство физической культуры, спорта и туризма Пермского края	861	1103	07 2 05 70400	300	74 835,0	74 835,0	74 835,0
2.5.4. Мероприятие «Денежные призы ведущим спортсменам Прикамья и их тренерам за результаты, показанные на соревнованиях международного уровня»	Министерство физической культуры, спорта и туризма Пермского края	861	1103	07 2 05 70410	300	15 584,0	15 584,0	15 584,0
2.5.5. Мероприятие «Стипендия губернатора Пермского края ведущим спортсменам Прикамья и их тренерам, а также юным спортсменам Прикамья»	Министерство физической культуры, спорта и туризма Пермского края	861	1103	07 2 05 70420	300	16 500,0	16 500,0	16 500,0
2.6. Основное мероприятие «Развитие инфраструктуры и материально-технической базы для подготовки спортсменов высокого класса»	Министерство физической культуры, спорта и туризма Пермского края	861	1103	07 2 06 00000	400	80 000,0	20 500,0	0,0
2.6.1. Мероприятие «Строительство (реконструкция) объектов общественной инфраструктуры регионального значения, приобретение объектов недвижимого имущества в государственную собственность»	Министерство физической культуры, спорта и туризма Пермского края	861	1103	07 2 06 42000	400	80 000,0	20 500,0	0,0
2.6.1.1. Региональный центр по фигурному катанию, г. Пермь	Министерство физической культуры, спорта и туризма Пермского края	861	1103	07 2 06 42000	400	80 000,0	20 000,0	0,0
2.6.1.2. Реконструкция тренировочного комплекса на базе ГКАУ «Центр спортивной подготовки»	Министерство физической культуры, спорта и туризма Пермского края	861	1103	07 2 06 42000	400	0,0	0,0	0,0
2.6.1.3. Санно-бобслейная трасса с искусственным намораживанием льда в г. Чусовом Пермского края	Министерство физической культуры, спорта и туризма Пермского края	861	1103	07 2 06 42000	400	0,0	500,0	0,0
3. Подпрограмма «Создание условий для занятий физической культурой и спортом лиц с ограниченными возможностями здоровья»	Министерство физической культуры, спорта и туризма Пермского края	861	1102	07 3 00 00000	600	0,0	0,0	0,0
3.1. Основное мероприятие «Мероприятия для лиц с ограниченными возможностями»	Министерство физической культуры, спорта и туризма Пермского края	861	1102	07 3 01 00000		0,0	0,0	0,0



1	2	3	4	5	6	7	8	9
3.1.1. Мероприятие «Организация и проведение физкультурных мероприятий, массовых спортивных мероприятий, включенных в Календарный план официальных физкультурных мероприятий и спортивных мероприятий Пермского края»	Министерство физической культуры, спорта и туризма Пермского края	861	1102	07 3 01 2Ф020	600	0,0	0,0	0,0
3.2. Основное мероприятие «Проведение спортивных мероприятий, обеспечение подготовки спортсменов высокого класса, материально-техническое обеспечение спортивных сборных команд Пермского края»	Министерство физической культуры, спорта и туризма Пермского края	861	1103	07 3 02 00000	600	7 404,2	7 404,2	7 404,2
3.2.1. Мероприятие «Предоставление субсидий на частичное возмещение затрат спортивным федерациям по видам спорта, связанных с организацией и проведением спортивных мероприятий, включенных в Календарный план официальных физкультурных мероприятий и спортивных мероприятий Пермского края»	Министерство физической культуры, спорта и туризма Пермского края	861	1103	07 3 02 2Ф120	600	3 393,0	3 393,0	3 393,0
3.2.2. Мероприятие «Организация и проведение тренировочных мероприятий для спортсменов – членов сборных команд Пермского края и их тренеров»	Министерство физической культуры, спорта и туризма Пермского края	861	1103	07 3 02 2Ф130	600	3 511,2	3 511,2	3 511,2
3.2.3. Мероприятие «Приобретение спортивного оборудования, инвентаря и экипировки для членов сборных команд Пермского края»	Министерство физической культуры, спорта и туризма Пермского края	861	1103	07 3 02 2Ф140	600	500,0	500,0	500,0
3.3. Основное мероприятие "Комплекс мер по развитию системы подготовки спортивного резерва"	Министерство физической культуры, спорта и туризма Пермского края	861	1103	07 3 03 00000	600	32 749,6	32 749,6	32 749,6
3.3.1. Мероприятие «Обеспечение деятельности (оказание услуг, выполнение работ) государственных учреждений (организаций)»	Министерство физической культуры, спорта и туризма Пермского края	861	1103	07 3 03 00110	600	32 749,6	32 749,6	32 749,6
4. Подпрограмма «Обеспечение реализации государственной программы»	Министерство физической культуры, спорта и туризма Пермского края	861	1105	07 4 00 00000		23 576,9	23 376,9	21 701,0
4.1. Основное мероприятие «Обеспечение деятельности государственных органов»	Министерство физической культуры, спорта и туризма Пермского края	861	1105	07 4 01 00000		23 376,9	23 376,9	21 701,0
4.1.1. Мероприятие «Содержание государственных органов Пермского края»	Министерство физической культуры, спорта и туризма Пермского края	861	1105	07 4 01 00090	100	16 522,4	15 522,4	14 130,7
					200	6 757,0	7 817,0	7 532,8
					800	1,5	1,5	1,5
4.1.2. Мероприятие «Информационное освещение деятельности государственных органов Пермского края (в том числе органов государственной власти Пермского края)»	Министерство физической культуры, спорта и туризма Пермского края	861	1105	07 4 01 98700	200	96,0	36,0	36,0
4.2. Основное мероприятие «Организация и проведение прочих мероприятий в области физической культуры и спорта»	Министерство физической культуры, спорта и туризма Пермского края	861	1105	07 4 02 00000		200,0	0,0	0,0
4.2.1. Независимая оценка качества оказания услуг организациями в сфере физической культуры и спорта	Министерство физической культуры, спорта и туризма Пермского края	861	1105	07 4 02 2Ф180		200,0	0,0	0,0

Приложение 8  
к государственной программе  
«Развитие физической культуры  
и спорта»

Таблица 1

**ФИНАНСОВОЕ ОБЕСПЕЧЕНИЕ  
реализации государственной программы «Развитие физической культуры и спорта»  
за счет средств федерального бюджета на 2014-2015 годы**

Наименование государственной программы, подпрограммы, подпрограммы, основного мероприятия (ведомственной целевой программы), мероприятия	Ответственный исполнитель, соисполнители, участники (ГРБС)	Код бюджетной классификации				Расходы, тыс. руб.	
		ГРБС	Рз Пр	ЦСР	КВР	2014 год	2015 год
1	2	3	4	5	6	7	8
Государственная программа «Развитие физической культуры и спорта»	Министерство физической культуры, спорта и туризма Пермского края	861	1102			84896,70	809785,1
1. Подпрограмма «Развитие физической культуры и массового спорта»	Министерство физической культуры, спорта и туризма Пермского края	861	1102			52396,70	800634,5
1.6. Основное мероприятие «Финансовое обеспечение расходов общепрограммного характера по федеральной целевой программе «Развитие физической культуры и спорта в Российской Федерации на 2006-2015 годы»	Министерство физической культуры, спорта и туризма Пермского края	861	1102	0715095	500	0,00	41800,00
1.6.9. Мероприятие «Межшкольный стадион и физкультурно-оздоровительный комплекс в поселке Суксун, ул. Манюшина, 30»	Министерство физической культуры, спорта и туризма Пермского края	861	1102	0715095	500	0,00	15000,00
1.6.10. Мероприятие «Межшкольный стадион в с. Кочеево Кочевского муниципального района Пермского края»	Министерство физической культуры, спорта и туризма Пермского края	861	1102	0715095	500	0,00	5000,00
1.6.11. Мероприятие «Строительство межшкольного стадиона в г. Ос, ул. М. Горького, в муниципальном бюджетном общеобразовательном учреждении «Средняя общеобразовательная школа №2 г. Осы»	Министерство физической культуры, спорта и туризма Пермского края	861	1102	0715095	500	0,00	6300,00
1.6.12. Мероприятие «Строительство межшкольного стадиона по адресу: г. Губаха, ул. Парковая, 10а»	Министерство физической культуры, спорта и туризма Пермского края	861	1102	0715095	500	0,00	4200,00
1.6.14. Мероприятие «Универсальная спортивная площадка с искусственным покрытием (межшкольный стадион) в д. Ванюки, Пермский район, Пермский край, ул. Зеленая, 35а»	Министерство физической культуры, спорта и туризма Пермского края	861	1102	0715095	500	0,00	7000,00
1.6.15. Мероприятие «Межшкольный стадион в п. Звездный»	Министерство физической культуры, спорта и туризма Пермского края	861	1102	0715095	500	0,00	4300,00
1.7. Основное мероприятие «Бюджетные инвестиции на строительство объектов общественной инфраструктуры регионального значения»	Министерство физической культуры, спорта и туризма Пермского края	861	1102	0715017	400	0,0	664142,7
1.7.2. Мероприятие «Крытый футбольный манеж в г. Перми»	Министерство физической культуры, спорта и туризма Пермского края	861	1102	0715017	400	0,00	664142,7
1.8. Основное мероприятие «Приобретение оборудования для быстровозводимых физкультурно-оздоровительных комплексов, включая металлоконструкции и металлоизделия»	Министерство физической культуры, спорта и туризма Пермского края	861	1102	0715080	200	1239,30	29431,5
1.9. Мероприятие «Финансовое обеспечение расходов общепрограммного характера по федеральной целевой программе «Развитие физической культуры и спорта в Российской Федерации на 2006-2015 годы»	Министерство физической культуры, спорта и туризма Пермского края	861	1102	0715095	500	51157,40	30000,0
1.9.1. Мероприятие «Бассейн в микрорайоне 2-3, г. Чернушка»	Министерство физической культуры, спорта и туризма Пермского края	861	1102	0715095	500	51157,40	0,00
1.9.2. Мероприятие «Физкультурно-оздоровительный комплекс с универсальным игровым залом 21 x 36 м в с. Гамово»	Министерство физической культуры, спорта и туризма Пермского края	861	1102	1355095	400	0,0	30000,0
1.10. Основное мероприятие «Реализация мероприятий по поэтапному внедрению комплекса Всероссийского физкультурно-спортивного комплекса «Готов к труду и обороне»	Министерство физической культуры, спорта и туризма Пермского края	861	1102	0715127	200	0,0	1839,3

1	2	3	4	5	6	7	8
1.12.1. Мероприятие «Расходы на замену покрытий футбольного поля и беговых дорожек стадиона «Динамо», г. Пермь, ул. Краснова, 1а»	Министерство физической культуры, спорта и туризма Пермского края	861	1102	0715095	200	0,00	25000,00
1.15. Основное мероприятие «Реализация мероприятий подпрограммы «Развитие футбола в Российской Федерации на 2008-2015 годы» в рамках федеральной целевой программы «Развитие физической культуры и спорта в Российской Федерации на 2006-2015 годы»	Министерство физической культуры, спорта и туризма Пермского края	861	1102	0715017	200	0,00	8421,0
1.15.1. Мероприятие «Расходы на приобретение искусственного покрытия для футбольного поля МАОУ ДОД СДЮШОР по футболу г. Пермь, ул. Куйбышева, 95»	Министерство физической культуры, спорта и туризма Пермского края	861	1102	0715017	200	0,0	8421,0
2. Подпрограмма «Развитие спорта высших достижений и системы подготовки спортивного резерва»	Министерство физической культуры, спорта и туризма Пермского края	861	1102			32500,00	9150,6
2.8. Основное мероприятие «Финансовое обеспечение расходов общепрограммного характера по федеральной целевой программе «Развитие физической культуры и спорта в Российской Федерации на 2006-2015 годы»	Министерство физической культуры, спорта и туризма Пермского края	861	1102	0725095	500	32500,00	0,0
2.8.3. Мероприятие «Крытый каток с искусственным льдом в г. Краснокамске»	Министерство физической культуры, спорта и туризма Пермского края	861	1102	0725095	400	32500,00	0,00
2.10. Основное мероприятие «Адресная финансовая поддержка спортивных организаций, осуществляющих подготовку спортивного резерва для сборных команд Российской Федерации»	Министерство физической культуры, спорта и туризма Пермского края	861	1103	0725081	600	0,00	9150,6

Таблица 2

**ФИНАНСОВОЕ ОБЕСПЕЧЕНИЕ  
реализации государственной программы «Развитие физической культуры и спорта»  
за счет средств федерального бюджета на 2016-2018 годы**

1	2	3	Код бюджетной классификации			Расходы, тыс. руб.		
			ГРБС	Рз Пр	ЦСР	КВР	2016 год	2017 год
Наименование государственной программы, подпрограммы, основного мероприятия (ведомственной целевой программы), мероприятия	Ответственный исполнитель, соисполнители, участники (ГРБС)							
Государственная программа «Развитие физической культуры и спорта»	Министерство физической культуры, спорта и туризма Пермского края	861				393 805,3	0,0	0,0
1. Подпрограмма «Развитие физической культуры и массового спорта»	Министерство физической культуры, спорта и туризма Пермского края	861				86 420,5	0,0	0,0
1.4. Основное мероприятие «Всероссийский физкультурно-спортивный комплекс «Готов к труду и обороне»	Министерство физической культуры, спорта и туризма Пермского края	861				2 093,0	0,0	0,0
1.4.2. Реализация мероприятий по поэтапному внедрению Всероссийского физкультурно-спортивного комплекса «Готов к труду и обороне»	Министерство физической культуры, спорта и туризма Пермского края	861	1102		600	2 093,0	0,0	0,0
1.6. Основное мероприятие «Создание спортивной инфраструктуры для развития массового спорта»	Министерство физической культуры, спорта и туризма Пермского края	861	1102		500	72 970,0	0,0	0,0
1.6.1. Мероприятие «Строительство межшкольных стадионов, площадок и иных спортивных объектов»	Министерство физической культуры, спорта и туризма Пермского края	861	1102		500	72 970,0	0,0	0,0

1	2	3	4	5	6	7	8	9
1.6.1.1. Универсальная спортивная площадка с искусственным покрытием (межшкольный стадион) по адресу: Пермский край, Сивинский район, с. Сива, ул. Пушкина, д. 122	Министерство физической культуры, спорта и туризма Пермского края	861	1102		500	7 020,0 (в рамках ВЦП «Устойчивое развитие села»)	0,0	0,0
1.6.1.2. Универсальная спортивная площадка с искусственным покрытием (межшкольный стадион) по адресу: ул. П. Коммуны, 28 в г. Соликамске Пермского края	Министерство физической культуры, спорта и туризма Пермского края	861	1102		500	10 000,0	0,0	0,0
1.6.1.4. Межшкольный стадион п. Гайны Пермского края	Министерство физической культуры, спорта и туризма Пермского края	861	1102		500	5 950,0 (в рамках ВЦП «Устойчивое развитие села»)	0,0	0,0
1.6.1.6. Реконструкция здания муниципального автономного образовательного учреждения «Средняя общеобразовательная школа № 32 им. Г.А. Сборщикова» г. Перми (пристройка спортивного зала)	Министерство физической культуры, спорта и туризма Пермского края	861	1102		500	50 000,0	0,0	0,0
1.7. Основное мероприятие «Развитие инфраструктуры в сфере физической культуры и спорта Пермского края»	Министерство физической культуры, спорта и туризма Пермского края	861	1102		500	11 357,5	0,0	0,0
1.7.2. Мероприятие «Приобретение искусственного покрытия для футбольных полей профильных спортивных школ, включая его доставку и сертификацию»	Министерство физической культуры, спорта и туризма Пермского края	861	1102		500	11 357,5	0,0	0,0
1.7.2.1. «Приобретение искусственного покрытия для футбольных полей профильных спортивных школ, включая его доставку и сертификацию, для МБУ ДО ДЮСШ, г. Оса, ул. Советская, 45»	Министерство физической культуры, спорта и туризма Пермского края	861	1102		500	11 357,5	0,0	0,0
2. Подпрограмма «Развитие спорта высших достижений и системы подготовки спортивного резерва»	Министерство физической культуры, спорта и туризма Пермского края	861	1103			307 384,8	0,0	0,0
2.2. Основное мероприятие «Обеспечение подготовки спортсменов высокого класса, материально-техническое обеспечение спортивных сборных команд Пермского края»	Министерство физической культуры, спорта и туризма Пермского края	861	1103	072020000	600	7 284,8	0,0	0,0
2.2.3. Мероприятие «Адресная финансовая поддержка спортивных организаций, осуществляющих подготовку спортивного резерва для сборных команд Российской Федерации за счет средств федерального бюджета»	Министерство физической культуры, спорта и туризма Пермского края	861	1103	0720250810	600	7 284,8	0,0	0,0
2.8. Основное мероприятие «Развитие инфраструктуры в сфере физической культуры и спорта Пермского края»	Министерство физической культуры, спорта и туризма Пермского края	861	1103		400	300 100,0	0,0	0,0
2.8.1. Мероприятие «Строительство (реконструкция) объектов общественной инфраструктуры регионального значения, приобретение объектов недвижимого имущества в государственную собственность»	Министерство физической культуры, спорта и туризма Пермского края	861	1103		400	300 100,0	0,0	0,0
2.8.1.1. Региональный центр по фигурному катанию, г. Пермь	Министерство физической культуры, спорта и туризма Пермского края	861	1103		400	200 000,0	0,0	0,0
2.8.1.2. Реконструкция тренировочного комплекса на базе ГАУ «Центр спортивной подготовки»	Министерство физической культуры, спорта и туризма Пермского края	861	1103		400	100 100,0	0,0	0,0

Таблица 3

**ФИНАНСОВОЕ ОБЕСПЕЧЕНИЕ  
реализации государственной программы «Развитие физической культуры и спорта»  
за счет средств федерального бюджета на 2017-2019 годы**

Наименование государственной программы, подпрограммы, подпрограммы, основного мероприятия (ведомственной целевой программы), мероприятия	1	2	3	4	5	6	Код бюджетной классификации			Расходы, тыс. руб.		
							ГРБС	Рз Пр	ЦСР	КВР	2017 год	2018 год
Государственная программа «Развитие физической культуры и спорта»			861				341 900,3	7 800,3	7 800,3			
1. Подпрограмма «Развитие физической культуры и массового спорта»			861				34 000,0	0,0	0,0			
1.4 Основное мероприятие «Развитие инфраструктуры и материально-технической базы для занятий физической культурой и массовым спортом»			861				34 000,0	0,0	0,0			
1.4.1. Строительство межшкольных стадионов, площадок, иных спортивных объектов и оснащение объектов спортивным оборудованием и инвентарем для занятий физической культурой и спортом			861	1102			34 000,0	0,0	0,0			
1.4.1.2. Межшкольный стадион в Верещагинском районе (г. Верещагинское, ул. Ленина, 15)			861	1102			6 000,0	0,0	0,0			
1.4.1.3. Межшкольный стадион в Чайковском районе (г. Чайковский, ул. Мира, 30)			861	1102			5 000,0	0,0	0,0			
1.4.1.5. Межшкольный стадион г. Березники (г. Березники, ул. Полянина, 3)			861	1102			7 000,0	0,0	0,0			
1.4.1.6. Межшкольный стадион в Пермском районе (Сыльвенское сельское поселение, поселок Сыла)			861	1102			7 000,0	0,0	0,0			
1.4.1.7. Межшкольный стадион в Пермском районе (село Усть-Качка, ул. Краснознаменная, д. 5)			861	1102			6 000,0	0,0	0,0			
1.4.1.8. Межшкольный стадион в г. Чусовом (ул. 50 лет ВЛКСМ район школы № 7)			861	1102			3 000,0	0,0	0,0			
2. Подпрограмма «Развитие спорта высших достижений и системы подготовки спортивного резерва»			861				307 900,3	7 800,3	7 800,3			
2.4. Основное мероприятие «Адресная финансовая поддержка спортивных организаций, осуществляющих подготовку спортивного резерва»			861	1103			7 800,3	7 800,3	7 800,3			
2.4.2. Мероприятие «Адресная финансовая поддержка спортивных организаций, осуществляющих подготовку спортивного резерва для сборных команд Российской Федерации за счет средств федерального бюджета»			861	1103			7 800,3	7 800,3	7 800,3			
2.6 Основное мероприятие «Развитие инфраструктуры и материально-технической базы для подготовки спортсменов высокого класса»			861				300 100,0	0,0	0,0			
2.6.1. Мероприятие «Строительство (реконструкция) объектов общественной инфраструктуры регионального значения, приобретение объектов недвижимого имущества в государственную собственность»			861				300 100,0	0,0	0,0			
2.6.1.1. Региональный центр по фигурному катанию, г. Пермь			861				200 000,0	0,0	0,0			
2.6.1.2. Реконструкция тренировочного комплекса на базе ГКАУ «Центр спортивной подготовки»			861				100 100,0	0,0	0,0			

Приложение 9  
к государственной программе  
«Развитие физической культуры  
и спорта»

Таблица 1

**ФИНАНСОВОЕ ОБЕСПЕЧЕНИЕ**  
**реализации государственной программы**  
**«Развитие физической культуры и спорта» за счет внебюджетных источников**  
**финансирования и средств местных бюджетов на 2014-2015 годы**

Наименование государственной программы, подпрограммы, основного мероприятия (ведомственной целевой программы), мероприятия	Ответственный исполнитель, сопольнитель, участники (ГРБС)	Код бюджетной классификации				Расходы, тыс. руб.	
		ГРБС	Рз Пр	ЦСР	КВР	2014 год	2015 год
1	2	3	4	5	6	7	8
Государственная программа «Развитие физической культуры и спорта»						489603,6	549743,79
1. Подпрограмма «Развитие физической культуры и массового спорта»	Органы местного самоуправления					236906,1	98760,59
	Некоммерческие организации					0,00	14000,00
1.4. Основное мероприятие «Школьный спортивный клуб в общеобразовательных учреждениях по месту жительства»	Органы местного самоуправления					178081,40	86252,10
	Органы местного самоуправления					0,00	8693,69
	Некоммерческие организации					0,00	14000,0
	Некоммерческие организации					0,00	5000,00
1.6. Основное мероприятие «Строительство межшкольных стадионов и площадок»							
1.6.8. Мероприятие «Межшкольный стадион в с. Коса Косинского муниципального района»	Органы местного самоуправления					0,00	3600,00
1.6.9. Мероприятие «Межшкольный стадион физкультурно-оздоровительный комплекс в поселке Сукун, ул. Манюшина, 30»	Органы местного самоуправления					0,00	5000,00
1.6.10. Мероприятие «Межшкольный стадион в с. Кочеве Кочевского муниципального района Пермского края»	Некоммерческие организации					0,00	4000,00
1.6.14. Мероприятие «Универсальная спортивная площадка с искусственным покрытием (межшкольный стадион) в д. Ванюки, Пермский район, Пермский край, ул. Зеленая, 35а»	Некоммерческие организации					0,00	4000,00
1.6.16. Мероприятие «Межшкольный стадион в п. Гайны Пермского края	Органы местного самоуправления					0,00	5093,69
1.9. Основное мероприятие «Бюджетные инвестиции на строительство объектов общественной инфраструктуры муниципального значения»	Органы местного самоуправления					51652,60	0,00
1.9.1. Мероприятие «Бассейн в микрорайоне 2-3, г. Чернушка»	Органы местного самоуправления					51652,60	0,00
1.11. Основное мероприятие «Строительство крытого катка с ледовым покрытием в г. Чайковском, Пермский край»	Органы местного самоуправления					7172,1	3814,8
	Некоммерческие организации					252697,50	432697,50
	Органы местного самоуправления					0,00	4285,70
2. Подпрограмма «Развитие спорта высших достижений и системы подготовки спортсменов резерва»							
2.1. Основное мероприятие «Проведение спортивных мероприятий, обеспечение подготовки спортсменов высокого класса, материально-техническое обеспечение спортивных сборных команд Пермского края»	Некоммерческие организации					252697,50	432697,50
2.1.7. Мероприятие «Предоставление услуги по представлению Пермского края на российских и международных соревнованиях в игровых видах спорта»	Некоммерческие организации					252697,50	432697,50



1	2	3	4	5	6	7	8
2.9. Основное мероприятие «Обеспечение качественным спортивным инвентарем детско-юношеских спортивных школ (спортивный резерв по видам спорта)»	Органы местного самоуправления					0,00	4285,70

Таблица 2

**ФИНАНСОВОЕ ОБЕСПЕЧЕНИЕ  
реализации государственной программы «Развитие физической культуры и спорта»  
за счет внебюджетных источников финансирования и средств местных бюджетов на 2016-2018 годы**

Наименование государственной программы, подпрограммы, основного мероприятия (ведомственной целевой программы), мероприятия	Ответственный исполнитель, соисполнители, участники (ГРБС)	Код бюджетной классификации					Расходы, тыс. руб.		
		ГРБС	Рз Пр	ЦСР	КВР	КВР	2016 год	2017 год	2018 год
1	2	3	4	5	6	7	8	9	
Государственная программа «Развитие физической культуры и спорта»						783 076,36	462 635,3	377 283,5	
1. Подпрограмма «Развитие физической культуры и массового спорта»	Органы местного самоуправления					85 891,97	2 047,0	0,0	
1.5. Основное мероприятие «Обеспечение реализации проекта «Школьный спортивный клуб»	Некоммерческие организации					76 059,49	75 000,0	0,0	
1.5.1. Мероприятие «Реализация проекта «Школьный спортивный клуб»	Органы местного самоуправления					16 904,4	0,0	0,0	
1.6. Основное мероприятие «Создание спортивной инфраструктуры для развития массового спорта»	Органы местного самоуправления					16 904,4	0,0	0,0	
1.6.1. Мероприятие «Строительство межшкольных стадионов, площадок и иных спортивных объектов»	Органы местного самоуправления					62 888,57	2 047,0	0,0	
1.6.1.1. Универсальная спортивная площадка с искусственным покрытием (межшкольный стадион) по адресу: Пермский край, Сивинский район, с. Сива, ул. Пушкина, д. 122	Некоммерческие организации					76 059,49	75 000,0	0,0	
1.6.1.2. «Универсальная спортивная площадка с искусственным покрытием (межшкольный стадион) по адресу: ул. П. Коммуны, 28 в г. Соликамске Пермского края»	Органы местного самоуправления					62 888,57	2 047,0	0,0	
1.6.1.3. Универсальная спортивная площадка с искусственным покрытием (межшкольный стадион) в Горнозаводском муниципальном районе, п. Теплая Гора	Органы местного самоуправления					1 534,1	0,0	0,0	
1.6.1.4. Межшкольный стадион п. Гайны Пермского края	Органы местного самоуправления					1 059,49	0,0	0,0	
1.6.1.5. Строительство межшкольного стадиона МАОУ СОШ № 34, г. Пермь	Органы местного самоуправления					2 300,0	0,0	0,0	
1.6.1.6. Реконструкция здания муниципального автономного образовательного учреждения «Средняя общеобразовательная школа № 32 им. Г.А. Сборщикова» г. Перми (пристройка спортивного зала)	Органы местного самоуправления					1 500,0	2 047,0	0,0	
1.6.1.7. Межшкольный стадион в п. Орле Усольского района Пермского края	Органы местного самоуправления					2 264,97 (из них 1698,73 за счет средств субсидий)	0,0	0,0	
1.6.1.8. Строительство крытой ледовой арены в городском округе «Город Губаха»	Органы местного самоуправления					4 387,1	0,0	0,0	
1.6.1.9. Строительство крытой ледовой арены в городском округе «Город Губаха»	Некоммерческие организации					49 100,0	0,0	0,0	
1.7. Основное мероприятие «Развитие инфраструктуры в сфере физической культуры и спорта Пермского края»	Органы местного самоуправления					1 802,4	0,0	0,0	
						75 000,0	75 000,0	0,0	
						6 099,0	0,0	0,0	

1	2	3	4	5	6	7	8	9
1.7.2. Мероприятие «Приобретение искусственного покрытия для футбольных полей профильных спортивных школ, включая его доставку и сертификацию»	Органы местного самоуправления					6 099,0	0,0	0,0
1.7.2.1. Приобретение искусственного покрытия для футбольных полей профильных спортивных школ, включая его доставку и сертификацию, для МБУ ДО ДЮСШ, г. Оса, ул. Советская, 45	Органы местного самоуправления					6 099,0	0,0	0,0
2. Подпрограмма «Развитие спорта высших достижений и системы подготовки спортивного резерва»	Некоммерческие организации					621 124,9	385 018,3	376 713,5
	Органы местного самоуправления					0,0	570,0	570,0
2.1. Основное мероприятие «Обеспечение деятельности профессиональных команд»	Некоммерческие организации					617 124,9	381 018,3	376 713,5
2.1.1. Мероприятие «Представление Пермского края на соревнованиях российского и международного уровней по игровым видам спорта»	Некоммерческие организации					617 124,9	381 018,3	376 713,5
2.6. Основное мероприятие «Обеспечение качественным спортивным инвентарем, оборудованием, экипировкой»	Органы местного самоуправления					0,0	570,0	570,0
2.6.1. Мероприятие «Приобретение спортивного оборудования, инвентаря и экипировки»	Органы местного самоуправления					0,0	570,0	570,0
2.8. Основное мероприятие «Развитие инфраструктуры в сфере физической культуры и спорта Пермского края»	Некоммерческие организации					4 000,0	4 000,0	0,0
2.8.1. Мероприятие «Строительство (реконструкция) объектов общественной инфраструктуры регионального значения, приобретение объектов недвижимого имущества в государственную собственность»	Некоммерческие организации					4 000,0	4 000,0	0,0
2.8.1.4. Строительство трассы для натурана в Мотовилихинском районе г. Перми на склоне р. Егошиха	Некоммерческие организации					4 000,0	4 000,0	0,0

Таблица 3

**ФИНАНСОВОЕ ОБЕСПЕЧЕНИЕ  
реализации государственной программы «Развитие физической культуры и спорта»  
за счет внебюджетных источников финансирования и средств местных бюджетов на 2017-2019 годы**

Наименование государственной программы, подпрограммы, основного мероприятия (ведомственной целевой программы), мероприятия	Ответственный исполнитель, соисполнители, участники (ГРБС)	Код бюджетной классификации						Расходы, тыс. руб.		
		ГРБС	Рз	Пр	ЦСР	КВР	2017 год	2018 год	2019 год	
1	2	3	4	5	6	7	8	9		
Государственная программа «Развитие физической культуры и спорта»	Органы местного самоуправления					47 998,13	15 273,0	14 703,0		
	Некоммерческие организации					385 018,3	381 018,3	381 018,3		
1. Подпрограмма «Развитие физической культуры и массового спорта»	Органы местного самоуправления					47 998,13	15 273,0	14 703,0		
1.4 Основное мероприятие "Развитие инфраструктуры и материально-технической базы для занятий физической культурой и массовым спортом"	Органы местного самоуправления					47 428,13	14 703,0	14 703,0		
1.4.1. Строительство межшкольных стадионов, площадок, иных спортивных объектов и оснащение спортивным оборудованием и инвентарем для занятий физической культурой и спортом	Органы местного самоуправления					47 428,13	14 703,0	14 703,0		
1.4.1.1. Межшкольный стадион в Октябрьском районе (Октябрьское р.п., ул. Газовиков, 8)	Органы местного самоуправления					4 800,0	0,0	0,0		
1.4.1.2. Межшкольный стадион в Верещагинском районе (г. Верещагино, ул. Ленина, 15)	Органы местного самоуправления					4 679,14	0,0	0,0		

1	2	3	4	5	6	7	8	9
1.4.1.3. Межшкольный стадион в Чайковском районе (г. Чайковский, ул. Мира, 30)	Органы местного самоуправления					6 114,26	0,0	0,0
1.4.1.4. Межшкольный стадион в Чагинском районе (с. Частые, К. Маркса, 33)	Органы местного самоуправления					5 000,0	0,0	0,0
1.4.1.5. Межшкольный стадион г. Березники (г. Березники, ул. Потемкина, 3)	Органы местного самоуправления					5 778,0	0,0	0,0
1.4.1.6. Межшкольный стадион в Пермском районе (Сылвенское сельское поселение, поселок Сытва)	Органы местного самоуправления					7 413,22	0,0	0,0
1.4.1.7. Межшкольный стадион в Пермском районе (село Усть-Качка, ул. Краснознаменная, д.5)	Органы местного самоуправления					5 346,35	0,0	0,0
1.4.1.8. Межшкольный стадион в г. Чусовом (ул. 50 лет ВЛКСМ район школы № 7)	Органы местного самоуправления					8 297,16	0,0	0,0
1.4.1.10. Межшкольный стадион в Добрянском муниципальном районе (г. Добрянка)	Органы местного самоуправления					0,0	3 003,0	0,0
1.4.1.11. Межшкольный стадион в Чернушинском муниципальном районе (г. Чернушка)	Органы местного самоуправления					0,0	3 000,0	0,0
1.4.1.12. Межшкольный стадион в Чайковском муниципальном районе (д. Фоки)	Органы местного самоуправления					0,0	2 700,0	0,0
1.4.1.13. Межшкольный стадион в Оханском муниципальном районе (Оханск)	Органы местного самоуправления					0,0	4 500,0	0,0
1.4.1.14. Хоккейная площадка в г. Чусовой	Органы местного самоуправления					0,0	900,0	0,0
1.4.1.15. Хоккейная площадка в г. Кудымкар	Органы местного самоуправления					0,0	600,0	0,0
1.4.1.16. Спортивный зал в Очерском муниципальном районе (Нововознесенск)	Органы местного самоуправления					0,0	0,0	4 500,0
1.4.1.17. Спортивный зал в Кунгурском муниципальном районе (д. Бажуки)	Органы местного самоуправления					0,0	0,0	3 000,0
1.4.1.18. Межшкольный стадион в г. Кунгур	Органы местного самоуправления					0,0	0,0	2 103,0
1.4.1.19. Многофункциональный стадион в Березовском районе (с. Березовка)	Органы местного самоуправления					0,0	0,0	3 300,0
1.4.1.20. Хоккейная площадка в Пермском районе (с. Фролы)	Органы местного самоуправления					0,0	0,0	600,0
1.4.1.21. Хоккейная площадка в Очерском районе (пгт Павловский)	Органы местного самоуправления					0,0	0,0	600,0
1.4.1.22. Хоккейная площадка в г. Лысьва	Органы местного самоуправления					0,0	0,0	600,0
1.6. Основное мероприятие «Обеспечение качественным спортивным инвентарем»	Органы местного самоуправления					570,0	570,0	0,0
1.6.1. Мероприятие «Обеспечение качественным спортивным инвентарем детско-юношеских спортивных школ»	Органы местного самоуправления					570,0	570,0	0,0
2. Подпрограмма «Развитие спорта высших достижений и системы подготовки спортивного резерва»	Некоммерческие организации					385 018,3	381 018,3	381 018,3
2.1. Основное Мероприятие «Обеспечение деятельности профессиональных команд»	Некоммерческие организации					381 018,3	381 018,3	381 018,3
2.1.1. Мероприятие «Представление Пермского края на соревнованиях российского и международного уровня по игровым видам спорта»	Некоммерческие организации					381 018,3	381 018,3	381 018,3
2.6. Основное мероприятие «Развитие инфраструктуры и материально-технической базы для подготовки спортсменов высокого класса»	Некоммерческие организации					4 000,0	0,0	0,0
2.6.1. Мероприятие «Строительство (реконструкция) объектов общественной инфраструктуры регионального значения, приобретение объектов недвижимого имущества в государственную собственность»	Некоммерческие организации					4 000,0	0,0	0,0
2.6.1.4. Строительство трассы для натурбана в Мотовилихинском районе г. Перми на склоне р. Егошиха	Некоммерческие организации					4 000,0	0,0	0,0

Приложение 10  
к государственной программе «Развитие физической культуры  
и спорта»

Таблица 1

**ФИНАНСОВОЕ ОБЕСПЕЧЕНИЕ  
реализации государственной программы «Развитие физической культуры и спорта»  
за счет всех источников финансирования на 2014-2015 годы**

Наименование государственной программы, подпрограммы, основного мероприятия (ведомственной целевой программы), мероприятия	Ответственный исполнитель, соисполнители, участники (ГРБС)	Код бюджетной классификации				Расходы, тыс. руб.	
		ГРБС	Рз Пр	ЦСР	КВР	2014 г.	2015 г.
1	2	3	4	5	6	7	8
	Всего					2285074,1	2886207,49
Государственная программа «Развитие физической культуры и спорта»	Министерство физической культуры, спорта и туризма Пермского края	861		0700000		2268869,8	2886207,49
	Министерство культуры, молодежной политики и массовых коммуникаций Пермского края	825		0700000		904,30	0,00
	Министерство строительства и жилищно-коммунального хозяйства Пермского края	814		0700000		15300,00	0,00
	Всего					596485,2	1191876,69
1. Подпрограмма «Развитие физической культуры и массового спорта»	Министерство физической культуры, спорта и туризма Пермского края	861		0710000		580280,9	1191876,69
	Министерство культуры, молодежной политики и массовых коммуникаций Пермского края	825		0710000		904,30	0,00
	Министерство строительства и жилищно-коммунального хозяйства Пермского края	814	1102	0710000		15300,00	0,00
	Всего					1663866,2	1668614,8
2. Подпрограмма «Развитие спорта высших достижений и системы подготовки спортивного резерва»	Министерство физической культуры, спорта и туризма Пермского края	861		0720000		1663866,2	1668614,8
	Всего					4603,00	3000,00
3. Подпрограмма «Создание условий для занятий физической культурой и спортом лиц с ограниченными возможностями здоровья»	Министерство физической культуры, спорта и туризма Пермского края	861		0730000		4603,00	3000,00
	Всего					20119,70	22716,0
4. Подпрограмма «Обеспечение реализации государственной программы»	Министерство физической культуры, спорта и туризма Пермского края	861		0740000		20119,70	22716,0
	Всего					20119,70	22716,0

Таблица 2

**ФИНАНСОВОЕ ОБЕСПЕЧЕНИЕ  
реализации государственной программы «Развитие физической культуры и спорта»  
за счет всех источников финансирования на 2016-2018 годы**

Наименование государственной программы, подпрограммы, основного мероприятия (ведомственной целевой программы), мероприятия	Ответственный исполнитель, соисполнители, участники (ГРБС)	Код бюджетной классификации				Расходы, тыс. руб.		
		ГРБС	Рз Пр	ЦСР	КВР	2016 год	2017 год	2018 год
1	2	3	4	5	6	7	8	9
	Всего					3 121 303,86	1 975 863,8	1 581 562,0
Государственная программа «Развитие физической культуры и спорта»	Министерство физической культуры, спорта и туризма Пермского края	861		0700000		3 121 303,86	1 975 863,8	1 581 562,0
	Всего					3 121 303,86	1 975 863,8	1 581 562,0

1	2	3	4	5	6	7	8	9
1. Подпрограмма «Развитие физической культуры и массового спорта»	Всего					836 627,16	440 561,9	84 164,9
	Министерство физической культуры, спорта и туризма Пермского края	861		0710000		836 627,16	440 561,9	84 164,9
2. Подпрограмма «Развитие спорта высших достижений и системы подготовки спортивного резерва»	Всего					2 250 770,3	1 504 718,1	1 466 813,3
	Министерство физической культуры, спорта и туризма Пермского края	861		0720000		2 250 770,3	1 504 718,1	1 466 813,3
3. Подпрограмма «Создание условий для занятий физической культурой и спортом лиц с ограниченными возможностями здоровья»	Всего					8 735,6	7 206,0	7 206,0
	Министерство физической культуры, спорта и туризма Пермского края	861		0730000		8 735,6	7 206,0	7 206,0
4. Подпрограмма «Обеспечение реализации государственной программы»	Всего					25 170,8	23 377,8	23 377,8
	Министерство физической культуры, спорта и туризма Пермского края	861		0740000		25 170,8	23 377,8	23 377,8

Таблица 3

**ФИНАНСОВОЕ ОБЕСПЕЧЕНИЕ  
реализации государственной программы «Развитие физической культуры и спорта»  
за счет всех источников финансирования на 2017-2019 годы**

Наименование государственной программы, подпрограммы, основного мероприятия (ведомственной целевой программы), мероприятия	Ответственный исполнитель, соисполнители, участники (ГРБС)	Код бюджетной классификации				Расходы, тыс. руб.		
		ГРБС	Рз Пр	ЦСР	КВР	2017 год	2018 год	2019 год
1	2	3	4	5	6	7	8	9
Государственная программа «Развитие физической культуры и спорта»	Всего					2 480 839,43	1 710 124,3	1 687 378,4
	Министерство физической культуры, спорта и туризма Пермского края	861		0700000		2 479 339,43	1 710 124,3	1 687 378,4
1. Подпрограмма «Развитие физической культуры и массового спорта»	Всего					1 500,0	0,0	0,0
	Министерство физической культуры, спорта и туризма Пермского края	825		0700000		1 500,0	0,0	0,0
2. Подпрограмма «Развитие спорта высших достижений и системы подготовки спортивного резерва»	Всего					621 189,93	237 474,8	236 904,8
	Министерство физической культуры, спорта и туризма Пермского края	861		0710000		621 189,93	237 474,8	236 904,8
3. Подпрограмма «Создание условий для занятий физической культурой и спортом лиц с ограниченными возможностями здоровья»	Всего					1 795 918,8	1 409 118,8	1 388 618,8
	Министерство физической культуры, спорта и туризма Пермского края	861		0720000		1 794 418,8	1 409 118,8	1 388 618,8
4. Подпрограмма «Обеспечение реализации государственной программы»	Всего					1 500,0	0,0	0,0
	Министерство физической культуры, спорта и туризма Пермского края	825		0720000		1 500,0	0,0	0,0
4. Подпрограмма «Обеспечение реализации государственной программы»	Всего					40 153,8	40 153,8	40 153,8
	Министерство физической культуры, спорта и туризма Пермского края	861		0730000		40 153,8	40 153,8	40 153,8
4. Подпрограмма «Обеспечение реализации государственной программы»	Всего					23 576,9	23 376,9	21 701,0
	Министерство физической культуры, спорта и туризма Пермского края	861		0740000		23 576,9	23 376,9	21 701,0

Приложение 11  
к государственной программе  
«Развитие физической культуры  
и спорта»

Таблица 1

**ПЕРЕЧЕНЬ  
объектов общественной инфраструктуры регионального значения государственной собственности  
Пермского края на 2014-2015 годы**

№ п/п	Наименование объекта	Главный распорядитель бюджетных средств	Мощность объекта	Стоимость инвестиционного проекта (оценочная, сметная при наличии), тыс. рублей	Срок реализации инвестиционного проекта	Объемы финансирования из бюджета Пермского края (по годам), тыс. рублей			Ожидаемый (непосредственный) результат (краткое описание)
						2014 г.	2015 г.	всего	
1	2	3	4	5	6	7	8	9	10
1	Санно-бобслейная трасса с искусственным намокраживанием льда в г. Чусовом Пермского края	Министерство физической культуры, спорта и туризма Пермского края	1450 м	1500000,00	2012-2014	3987,70	3987,70	0,00	Ввод в эксплуатацию санно-бобслейной трассы с искусственным намокраживанием льда в г. Чусовом Пермского края
2	Крытый футбольный манеж в г. Перми	Министерство физической культуры, спорта и туризма Пермского края	120 человек в смену	1619462,6	2013-2017	164750,00	49200,00	115550,0	Ввод в эксплуатацию крытого футбольного манежа в г. Перми
3	Стадион в г. Кудымкаре для государственных учреждений Пермского края	Министерство строительства и жилищно-коммунального хозяйства Пермского края	100 человек в смену	15300,00	2014	15300,00	15300,00	0,00	Ввод в эксплуатацию стадиона в г. Кудымкаре для государственных учреждений Пермского края
4	Крытый ледовый каток с искусственным льдом в г. Краснокамске	Министерство физической культуры, спорта и туризма Пермского края	500 мест	325864,10	2012-2014	119289,2	119289,2	0,00	Ввод в эксплуатацию крытого ледового катка с искусственным льдом в г. Краснокамске
5	Реконструкция тренировочного комплекса на базе ГКАУ «Центр спортивной подготовки Пермского края»	Министерство физической культуры, спорта и туризма Пермского края	500 мест	141400,0	2015-2016	7000,0	0,0	7000,0	Ввод в эксплуатацию тренировочного комплекса на базе ГКАУ «Центр спортивной подготовки Пермского края»
6	Региональный центр фигурного катания	Министерство физической культуры, спорта и туризма Пермского края	250 мест	309000,0	2015-2018	9000,0	0,0	9000,0	Ввод в эксплуатацию регионального центра фигурного катания



Таблица 2

**ПЕРЕЧЕНЬ  
объектов общественной инфраструктуры регионального значения государственной собственности  
Пермского края на 2016-2018 годы**

№ п/п	Наименование объекта	Главный распорядитель бюджетных средств	Мощность объекта	Стоимость инвестиционного проекта (оценочная, сметная при наличии), тыс. рублей	Срок реализации инвестиционного проекта	Объемы финансирования из бюджета Пермского края (по годам), тыс. рублей				Ожидаемый (непосредственный) результат (краткое описание)
						всего	2016 г.	2017 г.	2018 г.	
1	2	3	4	5	6	7	8	9	10	11
1	Санно-бобслейная трасса с искусственным намораживанием льда в г. Чусовом Пермского края	Министерство физической культуры, спорта и туризма Пермского края	1450 м	1500000,0	2012-2019	500,0	0,00	0,00	500,0	Ввод в эксплуатацию санно-бобслейной трассы с искусственным намораживанием льда в г. Чусовом Пермского края
2	Крытый футбольный манеж в г. Перми	Министерство физической культуры, спорта и туризма Пермского края	64 человека в смену	1649462,7	2013-2017	765548,7	486198,7	279350,0	0,0	Ввод в эксплуатацию крытого футбольного манежа в г. Перми
3	Реконструкция тренировочного комплекса на базе ГКАУ «Центр спортивной подготовки»	Министерство физической культуры, спорта и туризма Пермского края	500 мест	141400,0	2015-2016	41300,0	41300,0	0,0	0,0	Ввод в эксплуатацию тренировочного комплекса на базе ГКАУ «Центр спортивной подготовки»
4	Региональный центр по фигурному катанию, г. Пермь	Министерство физической культуры, спорта и туризма Пермского края	250 мест	309000,0	2015-2018	79000,0	9000,0	50000,0	20000,0	Ввод в эксплуатацию регионального центра по фигурному катанию г. Перми

Таблица 3

**ПЕРЕЧЕНЬ  
объектов общественной инфраструктуры регионального значения государственной собственности  
Пермского края на 2017-2019 годы**

№ п/п	Наименование объекта	Главный распорядитель бюджетных средств	Мощность объекта	Стоимость инвестиционного проекта (оценочная, сметная при наличии), тыс. рублей	Срок реализации инвестиционного проекта	Объемы финансирования из бюджета Пермского края (по годам), тыс. рублей			Ожидаемый (непосредственный) результат (краткое описание)	
						всего	2017 г.	2018 г.		2019 г.
1	2	3	4	5	6	7	8	9	10	11
1	Санно-бобслейная трасса с искусственным намораживанием льда в г. Чусовом Пермского края	Министерство физической культуры, спорта и туризма Пермского края	1450 м	2622109,6	2012-2022	500,0	0,00	500,0	0,0	Ввод в эксплуатацию санно-бобслейной трассы с искусственным намораживанием льда в г. Чусовом Пермского края
2	Крытый футбольный манеж в г. Перми	Министерство физической культуры, спорта и туризма Пермского края	64 человека в смену	1649462,7	2013-2017	279 350,0	279 350,0	0,0	0,0	Ввод в эксплуатацию крытого футбольного манежа в г. Перми
3	Региональный центр по фигурному катанию, г. Пермь	Министерство физической культуры, спорта и туризма Пермского края	250 мест	309000,0	2015-2018	100 000,0	80 000,0	20 000,0	0,0	Ввод в эксплуатацию регионального центра по фигурному катанию г. Перми



## ПРАВИТЕЛЬСТВО ПЕРМСКОГО КРАЯ

### ПОСТАНОВЛЕНИЕ

28.09.2016

№ 845-п

#### Об утверждении размеров платы за предоставление копий технических паспортов, оценочной и иной хранившейся по состоянию на 01 января 2013 года в органах и организациях по государственному техническому учету и(или) технической инвентаризации учетно-технической документации об объектах государственного технического учета и технической инвентаризации (регистрационных книг, реестров, копий правоустанавливающих документов и тому подобного) и содержащихся в них сведений

В соответствии с частью 2.7 статьи 45 Федерального закона от 24 июля 2007 г. № 221-ФЗ «О государственном кадастре недвижимости», постановлением Правительства Пермского края от 15 июля 2016 г. № 473-п «Об определении уполномоченного исполнительного органа государственной власти Пермского края и о внесении изменения в Положение о Министерстве по управлению имуществом и земельным отношениям Пермского края, утвержденное постановлением Правительства Пермского края от 15 декабря 2006 г. № 88-п»

Правительство Пермского края ПОСТАНОВЛЯЕТ:

1. Утвердить прилагаемые размеры платы за предоставление копий

технических паспортов, оценочной и иной хранившейся по состоянию на 01 января 2013 года в органах и организациях по государственному техническому учету и(или) технической инвентаризации учетно-технической документации об объектах государственного технического учета и технической инвентаризации (регистрационных книг, реестров, копий правоустанавливающих документов и тому подобного) и содержащихся в них сведений.

2. Настоящее постановление вступает в силу через 10 дней после дня его официального опубликования.

3. Контроль за исполнением постановления оставляю за собой.

**Председатель Правительства  
Пермского края  
Г.П. Тушнолобов**

УТВЕРЖДЕНЫ  
постановлением  
Правительства Пермского края  
от 28.09.2016 № 845-п

#### Размеры платы за предоставление копий технических паспортов, оценочной и иной хранившейся по состоянию на 01 января 2013 года в органах и организациях по государственному техническому учету и(или) технической инвентаризации учетно-технической документации об объектах государственного технического учета и технической инвентаризации (регистрационных книг, реестров, копий правоустанавливающих документов и тому подобного) и содержащихся в них сведений

№ п/п	Вид документа, копия которого предоставляется, либо содержащего сведения	Максимальный размер платы, рублей
1	2	3
1	Технический паспорт объекта капитального строительства, помещения (общей площадью до 100 кв. м), формат А4 – 1 лист	290
2	Технический паспорт объекта капитального строительства, помещения (общей площадью от 100 кв. м до 500 кв. м), формат А4 – 1 лист	290
3	Технический паспорт объекта капитального строительства, помещения (общей площадью от 500 кв. м), формат А4 – 1 лист	290
4	Позтажный/ситуационный план, формат А4 – 1 лист	500
5	Позтажный/ситуационный план, иной формат – 1 лист	500
6	Экспликация позтажного плана, экспликация объекта капитального строительства, помещения	450
7	Учетно-техническая документация, содержащая сведения об инвентаризационной, восстановительной, балансовой или иной стоимости объекта капитального строительства, помещения, формат А4 – 1 лист	600
8	Проектно-разрешительная документация, техническое или экспертное заключение или иная документация, содержащаяся в архиве, формат А4 либо иной формат – 1 лист	600
9	Правоустанавливающий (правоудостоверяющий) документ, хранящийся в материалах инвентарного дела, формат А4 – 1 лист	600
10	Выписка из реестровой книги о праве собственности на объект капитального строительства, помещение (до 1998 года)	650
11	Справка, содержащая сведения об инвентаризационной стоимости объекта капитального строительства	1000
12	Справка, содержащая сведения об инвентаризационной стоимости помещения	1000
13	Справка, содержащая сведения о наличии (отсутствии) права собственности на объекты недвижимости (один право-обладатель)	1000
14	Справка, содержащая сведения о характеристиках объекта государственного технического учета	2000



# ПРАВИТЕЛЬСТВО ПЕРМСКОГО КРАЯ

## ПОСТАНОВЛЕНИЕ

28.09.2016

№ 846-п

### Об утверждении Порядка ведения информационного учета семей и детей группы риска социально опасного положения

В соответствии с Законом Пермского края от 07 июля 2014 г. № 352-ПК «О системе профилактики детского и семейного неблагополучия в Пермском крае»

Правительство Пермского края ПОСТАНОВЛЯЕТ:

1. Утвердить прилагаемый Порядок ведения информационного учета семей и детей группы риска социально опасного положения.
2. Определить Министерство образования и науки Пермского края уполномоченным органом на ведение информационного учета семей и детей группы риска социально опасного положения, посещающих государственные образовательные организации, подведомственные Мини-

стерству образования и науки Пермского края.

3. Определить Министерство здравоохранения Пермского края уполномоченным органом на ведение информационного учета семей группы риска социально опасного положения, имеющих детей в возрасте до 3 лет и детей, не посещающих дошкольные образовательные организации.

4. Настоящее постановление вступает в силу через 10 дней после дня его официального опубликования.

5. Контроль за исполнением постановления возложить на заместителя председателя Правительства Пермского края Ивенских И.В.

Председатель Правительства  
Пермского края  
Г.П. Тушнолобов

УТВЕРЖДЕН  
постановлением  
Правительства Пермского края  
от 28.09.2016 № 846-п

### ПОРЯДОК ведения информационного учета семей и детей группы риска социально опасного положения

#### I. Общие положения

1.1. Настоящий Порядок определяет задачи и механизм ведения информационного учета семей и детей группы риска социально опасного положения, посещающих дошкольные образовательные организации, общеобразовательные организации, профессиональные образовательные организации (далее – образовательные организации), и детей группы риска социально опасного положения в возрасте до трех лет, а также детей, не посещающих дошкольные образовательные организации.

1.2. Задачами информационного учета семей и детей группы риска социально опасного положения являются:

установление преемственности между медицинскими и образователь-

ными организациями, осуществляющими предоставление образовательных услуг и медицинское обслуживание ребенка, выявляющими факты семейного и детского неблагополучия на ранних стадиях; обеспечение оказания помощи семье в преодолении факторов неблагополучия на всех этапах развития семьи – от рождения ребенка до достижения им совершеннолетия;

мониторинг благополучия семей с детьми и результативности помощи, оказываемой семьям и детям группы риска социально опасного положения.

#### II. Информационный учет семей и детей группы риска социально опасного положения

2.1. Информационный учет семей и детей группы риска социально опасного положения осуществляют муниципальные дошкольные образовательные организации и медицинские организации, подведомственные Министерству здравоохранения Пермского края (далее – медицинские организации).

Информационный учет детей группы риска социально опасного положения осуществляют муниципальные общеобразовательные организации, государственные образовательные организации, подведомственные Министерству образования и науки Пермского края.

2.2. Медицинские организации и образовательные организации осуществляют информационный учет семей и детей группы риска социально опасного положения в отношении семей, имеющих детей, где неисполнение родителями или иными законными представителями несовершеннолетних обязанностей по воспитанию, обучению и(или) содержанию своих детей будет способствовать нахождению несовершеннолетних в социально опасном положении, и детей группы риска социально опасного поло-

жения согласно приложению 1 к настоящему Порядку.

2.3. Медицинские организации и образовательные организации осуществляют ведение информационного учета семей и детей группы риска социально опасного положения в формате электронного регистра семей и детей группы риска социально опасного положения (далее – электронный регистр) по форме согласно приложению 2 к настоящему Порядку и мониторинга учета семей и детей группы риска социально опасного положения (далее – мониторинг) по форме согласно приложению 3 к настоящему Порядку;

назначают лицо, ответственное за ведение электронного регистра и мониторинга;

обеспечивают достоверность данных в электронном регистре и мониторинге, своевременное (не реже раза в месяц) внесение информации в электронный регистр и мониторинг, конфиденциальность и безопасность персональных данных при их обработке в соответствии с требованиями Федерального закона от 27 июля 2006 г. № 152-ФЗ «О персональных дан-

ных».

2.4. В электронный регистр вносятся персональные данные членов семей (детей и их родителей или других законных представителей), поставленных на учет семей и детей группы риска социально опасного положения в отчетном периоде, информация о занятости несовершеннолетнего (в том числе в каникулярный период), информация об основаниях включения семей и детей в информационный учет семей и детей группы риска социально опасного положения (указываются все основания, соответствующие причинам включения семей и детей в информационный учет семей и детей группы риска социально опасного положения, в закодированном виде согласно приложению 1 к настоящему Порядку), категория семьи, ребенка в закодированном виде (указываются все коды, соответствующие категории семьи и несовершеннолетнего) в соответствии с приложением 5 к настоящему Порядку (в случае предоставления информации родителями (законными представителями) несовершеннолетнего), информация о привлечении несовершеннолетнего и родителей (законных представителей) к административной либо уголовной ответственности, о фактах оставления в опасности, пренебрежения нуждами, жестокого обращения с ребенком (в соответствии с данными, полученными из правоохранительных органов), ФИО специалиста, ответственного за разработку индивидуальной программы коррекции и сопровождение процесса реализации данной программы (далее – куратор ИПК), информация о реализации индивидуальной программы коррекции и результатах данной работы. Информация об основании прекращения индивидуальной работы по коррекции семейного и детского неблагополучия вносится в закодированном виде в соответствии с приложением 4 к настоящему Порядку.

2.5. В электронном регистре на начало года остаются данные о семьях (детях и их законных представителях), состоящих на учете семей и детей группы риска социально опасного положения. Информация о семьях, снятых с учета семей и детей группы риска социально опасного положения, содержится в электронном регистре за год, предшествующий текущему, и хранится в органах местного самоуправления, осуществляющих управление в сфере образования (далее – орган управления в сфере образования), по месту нахождения муниципальной дошкольной образовательной организации, муниципальной общеобразовательной организации, в Министерстве образования и науки Пермского края, в Министерстве здравоохранения Пермского края (в рамках их компетенции), а также в комиссиях по делам несовершеннолетних и защите их прав, образуемых органами местного самоуправления муниципальных районов, городских округов Пермского края (далее – районная (городская) комиссия) по месту жительства (пребывания) семей и детей.

2.6. Ежеквартально, до 10 числа месяца, следующего за отчетным периодом, медицинские организации формируют и передают электронный регистр по форме согласно приложению 2 к настоящему Порядку и данные мониторинга по форме согласно приложению 3 к настоящему Порядку в районную (городскую) комиссию и Министерство здравоохранения Пермского края.

2.7. Ежеквартально, до 05 числа месяца, следующего за отчетным периодом, муниципальные дошкольные образовательные организации и муниципальные общеобразовательные организации формируют и передают электронный регистр по форме согласно приложению 2 к настоящему Порядку и данные мониторинга по форме согласно приложению 3 к настоящему Порядку в орган управления в сфере образования.

2.8. Орган управления в сфере образования организует сбор формируемых в дошкольных образовательных организациях и общеобразовательных организациях муниципального района (городского округа) электронных регистров и данных мониторингов;

### **III. Ведение информационного учета семей и детей группы риска социально опасного положения исполнительными органами государственной власти Пермского края, осуществляющими государственное управление в сфере образования, управление в сфере охраны здоровья, структурным подразделением Аппарата Правительства Пермского края**

3.1. Министерство образования и науки Пермского края, Министерство здравоохранения Пермского края:

обеспечивают свод данных мониторинга, представленных подведомственными организациями, конфиденциальность и безопасность персональных данных при их обработке в соответствии с требованиями Федерального закона от 27 июля 2006 г. № 152-ФЗ «О персональных данных»; не реже одного раза в квартал анализируют данные мониторингов; оказывают методическое сопровождение ведения подведомственными государственными образовательными организациями, медицинскими организациями соответственно электронных регистров и мониторингов; принимают меры по повышению качества работы государственных образовательных организаций, подведомственных Министерству образования и науки Пермского края, медицинских организаций соответственно

обеспечивает свод данных электронных регистров, конфиденциальность и безопасность персональных данных при их обработке в соответствии с требованиями Федерального закона от 27 июля 2006 г. № 152-ФЗ «О персональных данных»;

заполняет мониторинг на основе данных сводного электронного регистра дошкольных образовательных организаций и общеобразовательных организаций муниципального района (городского округа);

проверяет полноту представленной информации в электронных регистрах, соответствие данных из электронных регистров показателям в мониторингах;

принимает меры для проведения дальнейшей коррекционной работы с семьями и детьми, снятыми с учета группы риска социально опасного положения по следующим основаниям: отчисление несовершеннолетнего из образовательной организации для продолжения освоения образовательной программы в другой образовательной организации, осуществляющей образовательную деятельность; отчисление несовершеннолетнего из образовательной организации как мера дисциплинарного взыскания до получения основного общего образования; завершение получения образования по образовательным программам дошкольного образования, образовательным программам основного общего образования, образовательным программам среднего общего образования (завершение обучения). Вносит соответствующие сведения в электронный регистр;

ежеквартально, до 10 числа месяца, следующего за отчетным периодом, формирует и передает электронный регистр по форме согласно приложению 2 к настоящему Порядку и данные мониторинга по форме согласно приложению 3 к настоящему Порядку в районную (городскую) комиссию и Министерство образования и науки Пермского края.

2.9. Государственные образовательные организации, подведомственные Министерству образования и науки Пермского края:

Ежеквартально, до 10 числа месяца, следующего за отчетным периодом, формируют и передают электронный регистр (приложение 2 к настоящему Порядку) и данные мониторинга (приложение 3 к настоящему Порядку) в районную (городскую) комиссию и Министерство образования и науки Пермского края;

принимают меры для проведения дальнейшей коррекционной работы с детьми, снятыми с учета по следующим основаниям: отчисление несовершеннолетнего из образовательной организации для продолжения освоения образовательной программы в другой образовательной организации; отчисление несовершеннолетнего из образовательной организации как мера дисциплинарного взыскания до получения основного общего образования; отчисление несовершеннолетнего из образовательной организации как мера дисциплинарного взыскания до получения профессионального образования.

2.10. Районная (городская) комиссия: обеспечивает свод данных электронных регистров и мониторингов, представленных медицинскими организациями, органом управления в сфере образования, государственными образовательными организациями, подведомственными Министерству образования и науки Пермского края, конфиденциальность и безопасность персональных данных при их обработке в соответствии с требованиями Федерального закона от 27 июля 2006 г. № 152-ФЗ «О персональных данных»;

проверяет полноту представленной информации в электронных регистрах, соответствие данных из электронных регистров показателям мониторинга;

ежеквартально, до 15 числа месяца, следующего за отчетным периодом, направляет в комиссию по делам несовершеннолетних и защите их прав Пермского края сводный мониторинг.

по коррекции семейного и детского неблагополучия по результатам анализа данных мониторингов.

3.2. Департамент социальной политики Аппарата Правительства Пермского края:

обеспечивает свод данных мониторинга, представленных районными (городскими) комиссиями, конфиденциальность и безопасность персональных данных при их обработке в соответствии с требованиями Федерального закона от 27 июля 2006 г. № 152-ФЗ «О персональных данных»; не реже одного раза в квартал анализирует данные мониторингов; направляет по результатам анализа в Министерство образования и науки Пермского края, Министерство здравоохранения Пермского края аналитические справки с рекомендациями.

Приложение 1  
к Порядку ведения информационного учета  
семей и детей группы риска социально опасного положения

**ОСНОВАНИЯ  
включения семей и детей в информационный учет семей  
и детей группы риска социально опасного положения**

№ п/п	Основания включения семей и детей в информационный учет семей и детей группы риска социально опасного положения	Код постановки на учет
1	2	3
1	Употребление родителями (законными представителями) или одним из них спиртных напитков и(или) других психоактивных веществ либо наличие социально-значимых заболеваний (только для медицинских организаций)	1
2	Частые скандалы, конфликты в семье, либо мать ребенка (детей) подвергается унижениям, физическому, психологическому, иным видам насилия со стороны своего супруга, членов своей родительской семьи либо других лиц, проживающих в одном жилом помещении с семьей	2
3	Трудности в освоении образовательной программы несовершеннолетним	3
4	Неблагоприятные условия проживания для несовершеннолетнего (неудовлетворительные санитарно-гигиенические условия, ветхое, аварийное жилье, пожароопасные условия проживания)	4
5	Отсутствие работы у обоих родителей либо низкий материальный достаток (ниже прожиточного минимума)	5
6	Отсутствие у членов семьи документов, подтверждающих регистрацию на территории Российской Федерации	6
7	Проживание несовершеннолетнего в одном жилом помещении с лицом, освободившимся из мест лишения свободы, отбывавшим наказание за совершение тяжких или особо тяжких преступлений (либо предстоящее в течение ближайших 3-х месяцев освобождение из мест лишения свободы)	7
8	Наличие ранее зарегистрированных фактов отказа матери от ребенка, фактов лишения родительских прав, ограничения в родительских правах	8
9	Совместное проживание несовершеннолетнего в одном жилом помещении с психически неуравновешенными, больными людьми либо бродяжничество матери, наличие психических заболеваний у матери детей (только для медицинских организаций)	9
10	Одинокая мать, не имеющая поддержки (со стороны родителей, других близких родственников), испытывающая материальные трудности либо имеющая проблемы с жильем (отсутствие жилья, съемное жилье и др.)	10
11	Нарушения в психическом, эмоционально-личностном развитии, поведении ребенка	11
12	Отмена ограничения родительских прав, восстановление в родительских правах	12
13	Завершение индивидуальной реабилитационной работы (снятие с учета семей и детей, находящихся в социально опасном положении)	13
14	Семья с ребенком состояла на учете группы риска в другой медицинской или образовательной организации и была снята в связи с переменой места жительства либо в связи с приемом ребенка в дошкольную образовательную организацию; отчислением несовершеннолетнего для продолжения освоения образовательной программы в другую организацию, осуществляющую образовательную деятельность; завершением получения образования по образовательным программам дошкольного образования; образовательным программам основного общего образования; образовательным программам среднего общего образования; отчисление несовершеннолетнего из образовательной организации как мера дисциплинарного взыскания до получения основного общего образования	14







Приложение 4  
к Порядку ведения информационного учета семей  
и детей группы риска социально опасного положения

**ОСНОВАНИЯ  
прекращения индивидуальной работы  
по коррекции семейного и детского неблагополучия**

№ п/п	Основания прекращения индивидуальной работы	Код снятия с учета
1	2	3
1	Положительные результаты реализации индивидуальной программы коррекции (отсутствие критериев постановки на учет на группу риска социально опасного положения)	1
2	Постановка семьи / детей на учет семей, находящихся в социально опасном положении	2
3	Лишение родительских прав	3
4	Ограничение в родительских правах	4
5	Смерть несовершеннолетнего	5
6	Перемена места жительства	6
7	Достижение совершеннолетия	7
8	Прием ребенка в дошкольную образовательную организацию	8
9	Отчисление несовершеннолетнего из образовательной организации для продолжения освоения образовательной программы в другой образовательной организации	9
10	Завершение получения образования по образовательным программам дошкольного образования; образовательным программам основного общего образования; образовательным программам среднего общего образования; образовательным программам профессионального образования (завершение обучения)	10
11	Помещение несовершеннолетнего в учреждение закрытого типа (воспитательную колонию)	11
12	Отчисление несовершеннолетнего из образовательной организации как мера дисциплинарного взыскания до получения основного общего образования	12
13	Отчисление несовершеннолетнего из образовательной организации как мера дисциплинарного взыскания до получения среднего общего образования	13
14	Отчисление несовершеннолетнего из образовательной организации как мера дисциплинарного взыскания до получения профессионального образования	14

Приложение 5  
к Порядку ведения информационного учета  
семей и детей группы риска социально опасного положения

**КАТЕГОРИИ  
семей и несовершеннолетних**

№ п/п	Категории семьи, несовершеннолетних	Код категории
1	2	3
1	Многодетная семья	1
2	Малолетняя семья	2
3	Опекунская семья	3
4	Приемная семья	4
5	Семья с ребенком-инвалидом	5
6	Семья, где родители (один из родителей) являются инвалидами	6
7	Беженцы, вынужденные переселенцы	7
8	Семья мигрантов	8
9	Несовершеннолетний, содержащийся в специализированных учреждениях для несовершеннолетних, нуждающихся в социальной реабилитации (социально-реабилитационные центры для несовершеннолетних, социальные приюты для детей, центры помощи детям, оставшимся без попечения родителей)	9
10	Безнадзорный, беспризорный несовершеннолетний	10
11	Несовершеннолетний, занимающийся бродяжничеством или попрошайничеством	11



## ПРАВИТЕЛЬСТВО ПЕРМСКОГО КРАЯ

### ПОСТАНОВЛЕНИЕ

28.09.2016

№ 847-п

#### Об утверждении объема расходов на реализацию муниципальной программы «Развитие системы образования и воспитания Косинского муниципального района на 2016-2018 годы»

В соответствии с Порядком предоставления субсидий из бюджета Пермского края на реализацию приоритетного регионального проекта «Приведение в нормативное состояние объектов общественной инфраструктуры муниципального значения», утвержденным постановлением Правительства Пермского края от 10 апреля 2015 г. № 206-п «О предоставлении субсидий на реализацию муниципальных программ, инвестиционных проектов муниципальных образований Пермского края и приоритетных региональных проектов»,

Правительство Пермского края ПОСТАНОВЛЯЕТ:

1. Утвердить по Косинскому муниципальному району Пермского края за счет средств бюджета Пермского края общий объем субсидии в разме-

ре 1 575,00000 тыс. рублей на реализацию мероприятия муниципальной программы «Развитие системы образования и воспитания Косинского муниципального района на 2016-2018 годы» в рамках приоритетного регионального проекта «Приведение в нормативное состояние объектов общественной инфраструктуры муниципального значения»:

ремонт здания школы МБОУ «Левичанская ООШ» – 1 575,00000 тыс. рублей.

2. Контроль за исполнением постановления возложить на заместителя председателя Правительства – министра территориального развития Пермского края Кокшарова Р.А.

**Председатель Правительства  
Пермского края  
Г.П. Тушнолобов**



## ПРАВИТЕЛЬСТВО ПЕРМСКОГО КРАЯ

### ПОСТАНОВЛЕНИЕ

28.09.2016

№ 848-п

#### Об утверждении объема расходов на реализацию инвестиционного проекта «Строительство распределительных газопроводов высокого, среднего и низкого давления с. Романово Усольского района Пермского края»

В соответствии с Порядком предоставления субсидий из бюджета Пермского края на реализацию муниципальных программ, инвестиционных проектов муниципальных образований Пермского края, утвержденным постановлением Правительства Пермского края от 10 апреля 2015 г. № 206-п «О предоставлении субсидий на реализацию муниципальных программ, инвестиционных проектов муниципальных образований Пермского края и приоритетных региональных проектов»,

Правительство Пермского края ПОСТАНОВЛЯЕТ:

1. Утвердить по Усольскому муниципальному району Пермского края за счет средств бюджета Пермского края общий объем субсидии в размере 742,38872 тыс. руб. на реализацию инвестиционного проекта «Строительство распределительных газопроводов высокого, среднего и низкого давления с. Романово Усольского района Пермского края».

2. Контроль за исполнением постановления возложить на заместителя председателя Правительства – министра территориального развития Пермского края Кокшарова Р.А.

Председатель Правительства  
Пермского края  
Г.П. Тушнолобов



## ПРАВИТЕЛЬСТВО ПЕРМСКОГО КРАЯ

### ПОСТАНОВЛЕНИЕ

28.09.2016

№ 849-п

#### Об утверждении нормативов площади вновь вводимых помещений судебных участков мировых судей Пермского края и материально-технического обеспечения судебного участка мирового судьи Пермского края

В целях повышения эффективности функционирования института мировых судей Пермского края, улучшения обеспечения мировых судей и сотрудников их аппарата служебными помещениями и материально-техническими средствами

Правительство Пермского края ПОСТАНОВЛЯЕТ:

1. Утвердить прилагаемые:

1.1. норматив площади вновь вводимых помещений судебных участков мировых судей Пермского края;

1.2. норматив материально-технического обеспечения судебного

участка мирового судьи Пермского края.

2. Агентству по делам юстиции и мировых судей Пермского края при подготовке технических заданий на проектирование помещений вновь вводимых судебных участков для размещения мировых судей и сотрудников их аппарата и при обеспечении материально-техническими средствами руководствоваться нормативами, утвержденными пунктами 1.1, 1.2 настоящего постановления.

3. Настоящее постановление вступает в силу с 01 января 2017 года.

4. Контроль за исполнением постановления оставляю за собой.

**Председатель Правительства  
Пермского края  
Г.П. Тушнолобов**

УТВЕРЖДЕН  
постановлением  
Правительства Пермского края  
от 28.09.2016 № 849-п

#### НОРМАТИВ площади вновь вводимых помещений судебных участков мировых судей Пермского края

№ п/п	Помещение	Площадь (кв. м)	Примечание
1	2	3	4
1	Кабинет мирового судьи	16-18	
2	Кабинет помощника мирового судьи	10-12	
3	Приемная	12-14	
4	Канцелярия	16-18	
5	Архивное помещение	14-16	Установка 14-16 стеллажей
6	Зал судебных заседаний	30-40	
7	Конвойное помещение	8-10	
8	Санузел (служебный)	4-6	
9	Санузел (для посетителей)	4-6	
10	Комната судебных приставов	8-10	
11	Комната прокуроров, адвокатов	10-12	
12	Комната психологической разгрузки	10-12	
13	Комната хранения вещественных доказательств	6-8	
14	Комната хранения товарно-материальных ценностей, серверная	8-10	
15	Комната для хранения хозяйственного инвентаря	2-3	
16	Холлы, коридоры, лестничные площадки	40-50	
Всего общая площадь		198-245	
Средняя площадь		221,5	

УТВЕРЖДЕН  
постановлением  
Правительства Пермского края  
от 28.09.2016 № 849-п

**НОРМАТИВ**  
**материально-технического обеспечения судебного участка мирового судьи Пермского края**

**I. Офисная мебель**

№ п/п	Наименование	Кол-во	Примечание
1	2	3	4
Кабинет мирового судьи			
1	Стол письменный – 1400*700*750 (ЛДСП 32)	1	
2	Стол секторный – R700*750 (ЛДСП 32)	1	
3	Тумба выкатная 440*500*585 (ЛДСП 32)	1	
4	Стол компьютерный – 1000*700*750 (ЛДСП 32)	1	
5	Стол-брифинг – 1600*700*750 (ЛДСП 32)	1	
6	Кресло судейское – кожзаменитель/ткань	1	
7	Шкаф для одежды комбинированный 800*420*2000	1	
8	Шкаф-стеллаж со стеклом (тонированное) 800*420*2000	1	
9	Стул для посетителей – ткань	6	
10	Тумба под оргтехнику	1	
11	Металлический шкаф КБ-012	1	
12	Жалюзи вертикальные	1	На одно окно
Рабочие места сотрудников канцелярии (секретарь суда, инспектор)			
1	Стол письменный – 1600*700*750 (ЛДСП 22)	2	
2	Стол для посетителей 750*700*750 (ЛДСП 22)	1	
3	Кресло «Престиж» – ткань	2	
4	Шкаф для одежды комбинированный 800*420*2000	1	
5	Шкаф металлический для документов	2	
6	Тумба выкатная 440*500*585	2	
7	Тумба с дверями 800*420*670	1	
8	Стул для посетителей – ткань	2	
9	Вешалка на стойке	1	
10	Жалюзи вертикальные	1	На одно окно
Рабочее место помощника мирового судьи			
1	Стол письменный – 1600*700*750 (ЛДСП 22)	1	
2	Кресло «Престиж» – ткань	1	
3	Шкаф для одежды комбинированный 800*420*2000	1	При наличии отдельного кабинета
4	Шкаф металлический для документов	1	
5	Тумба выкатная 440*500*585	1	
6	Тумба с дверями 800*420*670	1	При наличии отдельного кабинета
7	Стул для посетителей – ткань	1-2	При наличии отдельного кабинета – 2 шт.
8	Жалюзи вертикальные	1	На одно окно, при наличии отдельного кабинета
Рабочее место сотрудника приемной (секретарь судебного заседания)			
1	Стол письменный – 1600*700*750 (ЛДСП 22)	1	
2	Кресло «Престиж» – ткань	1	
3	Шкаф для одежды комбинированный 800*420*2000	1	При наличии отдельного кабинета
4	Шкаф металлический для документов	1	
5	Тумба выкатная 440*500*585	1	
6	Тумба с дверями 800*420*670	1	При наличии отдельного кабинета
7	Стул для посетителей ткань	2	При наличии отдельного кабинета
8	Жалюзи вертикальные	1	На одно окно, при наличии отдельного кабинета
Коридор			
1	Лавка 3-местная на металлокаркасе	2-3	
2	Стол (барьер) для посетителей	1	
3	Стул для посетителей – ткань	1	При наличии стола
4	Жалюзи вертикальные	1	На одно окно
Зал судебного заседания			
1	Стол письменный 1400*700*750 с обортовкой столешницы и глухой задней стенкой (ЛДСП 32)	1	
2	Кресло судейское – кожзаменитель/ткань	1	
3	Стол для посетителей 750*700*750 с обортовкой столешницы (ЛДСП 22)	3	
4	Стул для посетителей – ткань	4	
5	Трибуна с обортовкой столешницы	1	



1	2	3	4
6	Металлопластиковая или металлическая конструкция для подсудимых с лавкой	1	Для зала уголовных процессов
7	Вешалка на стойке	1	
8	Лавка 3-местная на металлокаркасе	2-4	
9	Жалюзи вертикальные	1	На одно окно
10	Молоток судейский	1	
Конвойное помещение			
1	Стул для посетителей – ткань	2	
2	Стол для посетителей 750*700*750 (ЛДСП 22)	1	
3	Вешалка на стойке	1	
4	Металлическая конструкция для подсудимых с лавкой	1	
Архив			
1	Стол 750*700*750 (ЛДСП 22)	1	
2	Стеллаж 2500*1000*300	12-18	
3	Стул	1	При наличии стола
4	Жалюзи вертикальные (черные)	1	На одно окно
5	Стремянка	1	
6	Гигрометр-психрометр	1	
7	Термометр	1	
8	Прошивочно-переплетный комплекс	1	Для помещений, в которых более 2 судебных участков
Комната для хранения вещественных доказательств			
1	Металлический шкаф для хранения вещественных доказательств ШАМ-11. Размер 1860*850*500	1	
2	Стеллаж 2500*1000*300	1-2	
Комната для хранения товарно-материальных ценностей (серверная)			
1	Стол 750*700*750 (ЛДСП 22)	1	
2	Стул	1	
3	Жалюзи вертикальные	1	На одно окно
4	Стеллаж 2500*1000*300	1-2	
Рабочие места судебных приставов			
1	Стол письменный – 750*700*750 (ЛДСП 22)	2-3	Пост охраны – 2 шт., в рабочую комнату приставов – 1 шт. (при наличии)
2	Стул для посетителей – ткань	1-2	Пост охраны – 1 шт., в рабочую комнату приставов – 1 шт. (при наличии)
3	Тумба выкатная 440*500*585	1	
4	Металлический шкаф КБ-012	1	
5	Жалюзи вертикальные	1	На каждое окно
6	Вешалка на стойке	1	
7	Ключница	1	
Комната прокуроров и адвокатов			
1	Стол письменный – 1600*700*750 (ЛДСП 22)	1-2	
2	Тумба выкатная 440*500*585	1-2	
3	Стул для посетителей – ткань	1-2	
4	Шкаф для одежды комбинированный 800*420*2000	1	
Комната психологической разгрузки			
1	Стол-брифинг – 1600*700*750 (ЛДСП 22)	1	
2	Стул для посетителей – ткань	6	
3	Шкаф стеллаж 800*420*2000	1	
4	Жалюзи вертикальные	1	На одно окно
Комната для хранения хозяйственного инвентаря			
1	Металлический шкаф	1	

## II. Печати и штампы

№ п/п	Наименование	Кол-во	Примечание
1	2	3	4
1	Гербовая печать мирового судьи	1	
2	Простая круглая печать «Для пакетов»	1	
3	Угловой штамп судебного участка с воспроизведением Государственного герба Российской Федерации	1	
4	Прямоугольный штамп с адресом судебного участка	1	
5	Прямоугольный штамп «Приговор, решение (постановление) В ЗАКОННУЮ СИЛУ НЕ ВСТУПИЛ (О)»	1	
6	Прямоугольный штамп «Приговор (определение, постановление) вступил(о) в законную силу»	1	
7	Прямоугольный штамп «Решение (определение, постановление) вступил(о) в законную силу»	1	
8	Прямоугольный штамп «КОПИЯ»	1	

1	2	3	4
9	Прямоугольный штамп «Копия верна. Судья»	1	
10	Прямоугольный штамп «В архив до « _ » _____ »	1	
11	Прямоугольный штамп «Архив. вх. № _____ дата _____»	1	
12	Прямоугольный штамп «Подлежит публикации на сайте»	1	
13	Прямоугольный штамп «Не подлежит публикации на сайте»	1	
14	Прямоугольный штамп «СУДЕБНАЯ ПОВЕСТКА»	1	
15	Прямоугольный штамп «Судебное с уведомлением»	1	
16	Прямоугольный штамп «Административный штраф не уплачен»	1	

### III. Символы судебной власти

№ п/п	Наименование	Кол-во	Примечание
1	2	3	4
1	Флаг Российской Федерации	1	В зал судебного заседания
2	Герб Российской Федерации	1	В зал судебного заседания
3	Флаг Пермского края	1	В зал судебного заседания
4	Герб Пермского края	1	В зал судебного заседания
5	Мантия	1	
6	Знак мирового судьи	1	

### IV. Стенды, вывески, таблички информационные

№ п/п	Наименование	Кол-во	Примечание
1	2	3	4
1	Стенд информационный (на 10 карманов А-4)	1	По 1 на этаж
2	Стенд информационный (на 1 карман А-4)	1	На каждый судебный участок
3	Стенд информационный (перечень кабинетов)	1	На помещение
4	Вывеска (наименование судебного участка)	1-2	На помещение
5	Вывеска (режим работы)	1	На помещение
6	Таблички информационные (№ каб.)	1	На каждый кабинет
7	Таблички информационные (300*120)	1	На каждый кабинет
8	Таблички информационные «Не входить. Идет судебное заседание»	1	В зал судебного заседания

### V. Компьютеры, оргтехника, телефония, бытовые приборы

№ п/п	Наименование	Кол-во	Примечание
1	2	3	4
Кабинет мирового судьи			
1	Персональный компьютер	1	Монитор, системный блок, клавиатура, манипулятор
2	Принтер	1	
3	Источник бесперебойного питания	1	
4	Телефонный аппарат	1	
5	Кондиционер (мощность в зависимости от площади)	1	
6	Калькулятор настольный	1	
7	Настольная лампа	1	
Рабочие места сотрудников канцелярии (секретарь суда, инспектор)			
1	Персональный компьютер	2	Монитор, системный блок, клавиатура, манипулятор
2	Многофункциональное устройство с автоподатчиком и с двусторонним копированием	1	Устройство, совмещающее принтер, копировальный аппарат, сканер
3	Источник бесперебойного питания	2	
4	Телефонный аппарат	1	
5	Факсимильный аппарат	1	
6	Машинка для шивания документов	1	
7	Диктофон	1	
8	Франкировальная машина	1	Одна на помещение
9	Калькулятор настольный	1	
10	Весы настольные электронные почтовые	1	
11	Уничтожитель бумаги (шредер)	1	

1	2	3	4
12	Кондиционер (мощность в зависимости от площади)	1	
13	Настольная лампа	2	
Рабочее место помощника мирового судьи			
1	Персональный компьютер	1	Монитор, системный блок, клавиатура, манипулятор
2	Источник бесперебойного питания	1	
3	Принтер	1	
4	Телефонный аппарат	1	
5	Калькулятор настольный		
6	Кондиционер (мощность в зависимости от площади)	1	
7	Настольная лампа	1	Согласно нормам освещенности
Рабочее место сотрудника приемной (секретарь судебного заседания)			
1	Персональный компьютер	1	Монитор, системный блок, клавиатура, манипулятор
2	Источник бесперебойного питания	1	
3	Многофункциональное устройство с автоподатчиком и с двусторонним копированием	1	Устройство, совмещающее принтер, копировальный аппарат, сканер; при наличии отдельного кабинета
4	Телефонный аппарат	1	
5	Калькулятор настольный	1	
6	Кондиционер (мощность в зависимости от площади)	1	
7	Настольная лампа	1	Согласно нормам освещенности
Зал судебного заседания			
1	Персональный компьютер	1	Монитор, системный блок, клавиатура, манипулятор
2	Источник бесперебойного питания	1	
3	Кондиционер (мощность в зависимости от площади)	1	
4	Бактерицидная лампа	1	
5	Система аудио (видео) записи/протоколирования судебных процессов	1	
6	Комплекс видеоконференцсвязи	1	
Служебное помещение			
1	Маршрутизатор	1	
2	Коммутатор	1	На каждый судебный участок
3	Мини-АТС	1	Для помещений, в которых более 2 судебных участков
4	Сервер	1	Для помещений, в которых более 2 судебных участков
5	Источник бесперебойного питания	1	
6	Коммутационный узел	1	Стойка/шкаф подвесной
7	Холодильник	1	
8	Зеркало (400x600)	1	
9	СВЧ	1	
10	Электрический чайник	1	
11	Аптечка	1	Одна на судебный участок
Коридор			
1	Бактерицидная лампа	1	1 на этаж
2	Тепловая завеса	1	
Конвойное помещение			
1	Телефонный аппарат	1	

#### VI. Технические средства охраны и сетевые комплексы

№ п/п	Наименование	Кол-во	Примечание
1	2	3	4
1	Система видеонаблюдения	1	Расположение видеокамер: входная группа, коридор, зал судебного заседания, по периметру здания. Система должна включать клиентское устройство для установки на рабочее место судебного пристава. Элементы комплекса аудиофиксации должны располагаться в зале судебных заседаний (5 звукофиксирующих устройств)
2	Стационарный металлодетектор	1	Один на помещение
3	Ручной металлодетектор	1	
4	Система охранно-пожарной сигнализации	1	
5	Структурированная кабельная сеть	1	
6	Пандус	1	
7	Web-камера	1	При отсутствии системы видео наблюдения



## ПРАВИТЕЛЬСТВО ПЕРМСКОГО КРАЯ

### ПОСТАНОВЛЕНИЕ

29.09.2016

№ 850-п

#### Об утверждении объема расходов на реализацию муниципальной программы «Развитие системы образования Еловского муниципального района»

В соответствии с Порядком предоставления субсидий из бюджета Пермского края на реализацию приоритетного регионального проекта «Приведение в нормативное состояние объектов общественной инфраструктуры муниципального значения», утвержденным постановлением Правительства Пермского края от 10 апреля 2015 г. № 206-п «О предоставлении субсидий на реализацию муниципальных программ, инвестиционных проектов муниципальных образований Пермского края и приоритетных региональных проектов»,

Правительство Пермского края ПОСТАНОВЛЯЕТ:

1. Утвердить по Еловскому муниципальному району за счет средств бюджета Пермского края общий объем субсидии в размере 397,00500 тыс.

рублей на реализацию мероприятия муниципальной программы «Развитие системы образования Еловского муниципального района» в рамках приоритетного регионального проекта «Приведение в нормативное состояние объектов общественной инфраструктуры муниципального значения»:

ремонт кровли в муниципальном общеобразовательном учреждении «Брюховская основная общеобразовательная школа» – 397,00500 тыс. рублей.

2. Контроль за исполнением постановления возложить на заместителя председателя Правительства – министра территориального развития Пермского края Кокшарова Р.А.

Председатель Правительства  
Пермского края  
Г.П. Тушнолобов



## ПРАВИТЕЛЬСТВО ПЕРМСКОГО КРАЯ

### РАСПОРЯЖЕНИЕ

30.09.2016

№ 312-рп

#### О внесении изменений в распоряжение Правительства Пермского края от 16 июля 2015 г. № 220-рп «О краевой комиссии по присуждению знака отличия Пермского края»

В целях реализации Закона Пермского края от 29 июня 2016 г. № 674-ПК «О внесении изменений в Закон Пермского края «О награждении знаком отличия Пермского края обучающихся общеобразовательных организаций, профессиональных образовательных организаций Пермского края», уточнения состава краевой комиссии по присуждению знака отличия Пермского края «Гордость Пермского края» обучающимся Пермского края:

1. Утвердить прилагаемые изменения, которые вносятся в распоряжение Правительства Пермского края от 16 июля 2015 г. № 220-рп «О краевой комиссии по присуждению знака отличия Пермского края» (в редакции распоряжения Правительства Пермского края от 10 сентября 2015 г. № 298-рп).

2. Настоящее распоряжение вступает в силу со дня его официального опубликования.

Председатель Правительства  
Пермского края  
Г.П. Тушнолобов

УТВЕРЖДЕНЫ  
распоряжением  
Правительства Пермского края  
от 30.09.2016 № 312-рп

#### ИЗМЕНЕНИЯ, которые вносятся в распоряжение Правительства Пермского края от 16 июля 2015 г. № 220-рп «О краевой комиссии по присуждению знака отличия Пермского края»

1. Наименование изложить в следующей редакции:  
«О краевой комиссии по присуждению знака отличия Пермского края «Гордость Пермского края» обучающимся Пермского края».

2. Пункт 1.1 изложить в следующей редакции:  
«1.1. Положение о краевой комиссии по присуждению знака отличия Пермского края «Гордость Пермского края» обучающимся Пермского края».

3. Пункт 1.2 изложить в следующей редакции:  
«1.2. состав краевой комиссии по присуждению знака отличия Пермского края «Гордость Пермского края» обучающимся Пермского края».

4. В Положении о краевой комиссии по присуждению знака отличия Пермского края:

4.1. наименование изложить в следующей редакции:

#### «ПОЛОЖЕНИЕ о краевой комиссии по присуждению знака отличия Пермского края «Гордость Пермского края» обучающимся Пермского края»;

4.2. пункт 1 изложить в следующей редакции:  
«1. Настоящее Положение устанавливает порядок работы краевой комиссии по присуждению знака отличия Пермского края «Гордость Пермского края» (далее соответственно – краевая комиссия, знак отличия) обучающимся в государственных краевых, муниципальных и частных общеобразовательных организациях, государственных краевых и муниципальных организациях дополнительного образования, государственных краевых профессиональных образовательных организациях, финансируемых за счет средств бюджета Пермского края и бюджетов муниципальных районов (городских округов) Пермского края и расположенных на территории Пермского края (далее соответственно – обучающиеся, образовательные организации), в соответствии с Законом Пермского края от 08 декабря 2014 г. № 404-ПК «О награждении знаком отличия Пермского края обучающихся образовательных организаций Пермского края» (далее – Закон);»

4.3. пункт 2 после слов «органами местного самоуправления Пермского края,» дополнить словами «краевой комиссией по отбору кандидатов, обучающихся в краевых государственных образовательных организациях Пермского края»;

4.4. в пункте 4.1:

4.4.1. слова «в муниципальных» заменить словами «в муниципальных общеобразовательных организациях, муниципальных организациях

дополнительного образования (далее – муниципальные образовательные организации);»

4.4.2. слова «по каждой номинации» исключить;

4.5. пункт 4.2 изложить в следующей редакции:

«4.2. принимает решение о присуждении знака отличия обучающимся в государственных краевых общеобразовательных организациях, государственных краевых организациях дополнительного образования, государственных краевых профессиональных образовательных организациях (далее – краевые государственные образовательные организации) на основании протокола краевой комиссии по отбору кандидатов, обучающихся в краевых государственных образовательных организациях Пермского края»;

4.6. в пункте 4.4:

4.6.1. после слов «обучающихся в муниципальных» дополнить словами «образовательных организациях»;

4.6.2. слова «в государственных краевых общеобразовательных организациях, государственных краевых профессиональных образовательных организациях» заменить словами «в краевых государственных образовательных организациях»;

4.7. пункт 5.1 после слов «органов местного самоуправления,» дополнить словами «краевой комиссии по отбору кандидатов, обучающихся в краевых государственных образовательных организациях Пермского

края.»;

4.8. пункт 5.2 после слов «органов местного самоуправления,» дополнить словами «краевой комиссии по отбору кандидатов, обучающихся в краевых государственных образовательных организациях Пермского

края.».

5. В составе краевой комиссии по присуждению знака отличия Пермского края:

5.1. наименование изложить в следующей редакции:

**«СОСТАВ  
краевой комиссии по присуждению знака отличия Пермского края  
«Гордость Пермского края» обучающимся Пермского края»;**

5.2. позицию:

«Сидорова  
Лариса Сергеевна - заместитель министра, начальник управления общего образования и воспитания детей Министерства образования и науки Пермского края, ответственный секретарь комиссии»

изложить в следующей редакции:

«Сидорова  
Лариса Сергеевна - заместитель министра образования и науки Пермского края, ответственный секретарь комиссии»

5.3. позицию:

«Гладнев  
Игорь Алексеевич - министр культуры, молодежной политики и массовых коммуникаций Пермского края»

изложить в следующей редакции:

«Гладнев  
Игорь Алексеевич - министр культуры Пермского края»

5.4. позицию:

«Петроградских  
Ирина Викторовна - заместитель начальника департамента образования по основной деятельности администрации города Перми (по согласованию)»

изложить в следующей редакции:

«Петроградских  
Ирина Викторовна - заместитель начальника департамента образования по основной деятельности – начальник управления общего и дополнительного образования детей администрации города Перми (по согласованию)»

5.5. исключить из состава комиссии Хузина Евгения Ильдусовича, начальника отдела молодежной политики Министерства культуры, молодежной политики и массовых коммуникаций Пермского края;

5.6. включить в состав комиссии Калинчикову Ларису Николаевну, начальника управления общего образования Министерства образования и науки Пермского края.



## МИНИСТЕРСТВО СОЦИАЛЬНОГО РАЗВИТИЯ ПЕРМСКОГО КРАЯ

### П Р И К А З

23.09.2016

№ СЭД-33-01-03-565

#### Об утверждении Административного регламента по предоставлению государственной услуги по предоставлению государственной социальной помощи на основании социального контракта

На основании Федерального закона от 27 июля 2010 г. № 210-ФЗ «Об организации предоставления государственных и муниципальных услуг», постановления Правительства Пермского края от 08 мая 2013 г. № 417-п «О разработке административных регламентов предоставления государственных услуг и административных регламентов исполнения государственных функций, а также об экспертизе проектов административных регламентов предоставления государственных услуг», а также в соответствии с Положением о Министерстве социального развития Пермского края (далее - Министерство), утвержденным постановлением Правительства Пермского края от 24 июля 2006 г. № 7-п,

#### ПРИКАЗЫВАЮ:

1. Утвердить прилагаемый Административный регламент по предоставлению государственной услуги по предоставлению государственной социальной помощи на основании социального контракта (далее – государственная услуга, Регламент).

2. Заместителю министра, начальнику управления реализации государственных гарантий социальной защиты Министерства Визе М.В., заместителю начальника управления, начальнику отдела социальной помощи и поддержки управления реализации государственных гарантий социальной защиты Министерства Шардаковой И.С., руководителям межрайонных территориальных управлений, территориальных управлений Министерства (далее – территориальные управления) обеспечить соблюдение требований, установленных регламентом.

3. И.о. начальника отдела по управлению персоналом Министерства Дровниковой Е.А. обеспечить:

3.1. ознакомление с настоящим приказом заместителя министра, начальника управления реализации государственных гарантий социальной защиты Министерства Визе М.В., заместителя начальника управления, начальника отдела социальной помощи и поддержки управления реализации государственных гарантий социальной защиты Министерства Шардаковой И.С., начальника отдела информационных технологий и сопровождения регистра Косожихиной Е.И., руководителей территориальных управлений;

3.2. направление копии настоящего приказа в соответствующие органы и организации согласно пункту 1 приказа Министерства от 24 июля 2009 г. № СЭД-33-01-01-130 «Об обеспечении единства правового пространства», территориальные управления согласно приложению 1 к настоящему регламенту;

3.3. опубликование настоящего приказа в средствах массовой информации, на сайте Министерства - minsoc.permkrai.ru.

4. Настоящий приказ вступает в силу через 10 дней после дня его официального опубликования.

5. Контроль за исполнением приказа возложить на заместителя министра, начальника управления реализации государственных гарантий социальной защиты Министерства Визе М.В.

Министр  
Т.Ю. Абдуллина

УТВЕРЖДЕН  
приказом Министерства  
социального  
развития Пермского края  
от 23.09.2016  
№ СЭД-33-01-03-565

#### АДМИНИСТРАТИВНЫЙ РЕГЛАМЕНТ по предоставлению государственной услуги по предоставлению государственной социальной помощи на основании социального контракта

##### 1. Общие положения

1.1. Административный регламент по предоставлению государственной услуги в виде государственной социальной помощи на основании социального контракта (далее - государственная услуга, Регламент), разработан в целях повышения качества предоставления государственной услуги, определяет сроки и последовательность действий Министерства социального развития Пермского края (далее - Министерство) и территориальных органов Министерства по предоставлению государственной услуги, порядок и формы контроля предоставления государственной услуги, порядок и формы обжалования решений и действий (бездействия) органа, предоставляющего государственную услугу, а также должностных лиц, государственных служащих, участвующих в предоставлении госу-

дарственной услуги.

Предметом регулирования Регламента являются правоотношения по предоставлению государственной услуги по назначению и выплате государственной социальной помощи на основании социального контракта.

1.2. В качестве Заявителей выступают малоимущие семьи и малоимущие одиноко проживающие граждане, которые по не зависящим от них причинам имеют среднедушевой доход ниже величины прожиточного минимума, установленного в Пермском крае (далее – Заявитель).

1.3. Государственная услуга предоставляется государственными гражданскими служащими Министерства (далее - специалисты) либо через Краевое государственное автономное учреждение «Пермский краевой



многофункциональный центр предоставления государственных и муниципальных услуг» (далее - МФЦ) с момента заключения соответствующего соглашения.

МФЦ расположен по адресу: 614006, г. Пермь, ул. Куйбышева, д. 9.  
График работы МФЦ - с понедельника по субботу с 08.00 до 20.00.  
Единый справочный телефон МФЦ: (342) 270-11-20.  
Адрес электронной почты МФЦ: mfc@permkrai.ru.

Информация о местонахождении, телефонах и графиках работы филиалов и территориальных отделений МФЦ находится на официальном сайте МФЦ mfc.permkrai.ru.

Министерство расположено по адресу: 614006, г. Пермь, Ленина, д. 51, каб. 319, 338.

Контактные телефоны: (342) 217-77-48, 217-77-01.

График работы Министерства: понедельник-четверг - с 09.00 до 18.00, пятница - с 09.00 до 17.00, перерыв - с 13.00 до 13.48.

Адрес официального сайта Министерства, содержащего информацию о предоставлении государственной услуги, - minsoc.permkrai.ru.

Адрес электронной почты Министерства для направления обращений по вопросам предоставления государственной услуги - info@social.permkrai.ru.

1.3.1. Информация о государственной услуге предоставляется посредством размещения информации на сайте Министерства - minsoc.permkrai.ru, едином портале государственных и муниципальных услуг: www.gosuslugi.ru (далее - Единый портал) в сети «Интернет».

Информация по вопросам предоставления государственной услуги сообщается по номерам телефонов для справок (консультаций), указанных в приложении 1 к настоящему Регламенту.

На сайте Министерства и информационных стендах территориальных управлений Министерства размещается следующая информация:

- извлечения из законодательных и иных нормативных правовых актов, содержащих нормы, регулирующие деятельность по предоставлению государственной услуги;
- извлечения из текста Регламента (полный текст Регламента с приложениями размещен в сети «Интернет» на сайте Министерства - minsoc.permkrai.ru);
- блок-схема порядка предоставления государственной услуги (приложение 6 к настоящему Регламенту);
- перечень документов, необходимых для предоставления государственной услуги;
- образцы оформления документов, необходимых для предоставления государственной услуги, и требования к ним;
- режим приема Заявителей специалистами Министерства, территориальных управлений Министерства;
- адреса и время приема территориального управления Министерства;
- информация о сроках предоставления государственной услуги в целом и максимальных сроках выполнения отдельных административных процедур;
- основания отказа в предоставлении государственной услуги;
- порядок информирования о ходе предоставления государственной услуги;
- порядок получения консультаций;
- порядок обжалования решений, действий (бездействия) должностных лиц, предоставляющих государственную услугу.

Информация об отказе в предоставлении государственной услуги сообщается Заявителю лично либо направляется Заявителю письмом и дублируется по телефону или электронной почте, указанным в заявлении (при наличии соответствующих данных в заявлении).

## II. Стандарт предоставления государственной услуги

2.1. Данным стандартом описывается предоставление государственной услуги по назначению и выплате государственной социальной помощи на основании социального контракта.

2.2. Государственная услуга предоставляется Министерством, непосредственное предоставление государственной услуги осуществляется территориальными органами Министерства.

В соответствии с пунктом 3 части 1 статьи 7 Федерального закона № 210-ФЗ запрещается требовать от Заявителя осуществления действий, в том числе согласований, необходимых для получения государственной услуги и связанных с обращением в иные государственные органы и организации, за исключением услуг, которые являются необходимыми и обязательными для предоставления государственной услуги.

2.3. Результат предоставления государственной услуги.

Результатом предоставления государственной услуги является: назначение государственной социальной помощи на основании социального контракта;

отказ в назначении государственной социальной помощи на основании социального контракта.

2.4. Срок предоставления государственной услуги.

2.4.1. Решение о предоставлении либо об отказе в предоставлении государственной услуги принимается комиссией по рассмотрению заявлений о назначении государственной социальной помощи на основании социального контракта (далее - комиссия) в форме протокола, который

Информация о сроке завершения оформления документов и возможности их получения сообщается Заявителю при подаче документов.

1.3.2. В любое время с момента приема документов Заявитель обладает правом получать сведения о предоставлении государственной услуги при помощи телефона, электронной почты или посредством личного посещения Министерства, территориального управления Министерства, а также через МФЦ. Заявителю предоставляются сведения о том, на каком этапе (в процессе выполнения какой административной процедуры) находятся представленные заявление и пакет документов.

Консультации по вопросам предоставления государственной услуги проводятся специалистами Министерства, территориальных управлений Министерства по следующим вопросам:

- перечень документов, необходимых для предоставления государственной услуги, комплектность (достаточность) предоставленных документов;

- время приема и выдачи документов;

- сроки предоставления государственной услуги;

- порядок обжалования действий (бездействия) и решений, осуществляемых и принимаемых в ходе предоставления государственной услуги.

Информация предоставляется при личном обращении, по телефону, по электронной почте или на сайте Министерства - minsoc.permkrai.ru.

При ответах на телефонные звонки и устные обращения специалисты Министерства, территориальных управлений Министерства подробно и в вежливой (корректной) форме информируют обратившихся по интересующим их вопросам. Соединение с сотрудником производится не позже пятого телефонного зуммера. Ответ на телефонный звонок начинается с информации о наименовании органа, в который позвонил Заявитель, фамилии, имени, отчества и должности специалиста, принявшего телефонный звонок.

При невозможности специалиста, принявшего звонок, самостоятельно ответить на поставленные вопросы обратившемуся Заявителю сообщается телефонный номер, по которому предоставят необходимую информацию. Допускается не более одной переадресации звонка к сотруднику, который ответит на вопрос гражданина.

В случае если сотрудник не может сразу ответить на вопрос гражданина, он выясняет детали запроса и перезванивает гражданину в течение двух дней.

1.4. Информирование о ходе предоставления государственной услуги осуществляется специалистами Министерства, территориальных управлений Министерства:

- при личном контакте с Заявителем, посредством телефонной связи - немедленно;

- посредством почтовой или электронной почты - в течение 10 рабочих дней с момента регистрации запроса о ходе предоставления услуги.

Заявитель, представивший документы для регистрации, в обязательном порядке информируется специалистами Министерства, территориальных управлений Министерства:

- о сроке и месте предоставления государственной услуги;
- о перечне документов, необходимых для предоставления государственной услуги;

- об основаниях для отказа или отказе в предоставлении государственной услуги;

- о сроке завершения предоставления государственной услуги.

Консультации предоставляются в течение всего срока предоставления государственной услуги.

Консультации по порядку предоставления государственной услуги осуществляются бесплатно.

подписывается руководителем территориального органа Министерства - председателем комиссии, в течение 10 дней после обращения Заявителя и предоставления (регистрации либо получения по почте, в форме электронных документов) им документов, предусмотренных пунктами 2.6.1.1-2.6.1.10, 2.6.5 настоящего Регламента;

2.4.2. Уведомление о назначении государственной социальной помощи на основании социального контракта или об отказе в ее назначении направляется в письменной форме Заявителю территориальным органом Министерства не позднее чем через 10 дней после обращения Заявителя и предоставления им документов, предусмотренных пунктами 2.6.1.1-2.6.1.10, 2.6.5 настоящего Регламента (приложение 9 к настоящему Регламенту). При необходимости проведения дополнительной проверки (комиссионного обследования) территориальным органом Министерства представленных Заявителем сведений о доходах семьи (одиноко проживающего гражданина), в течение 10 дней после обращения Заявителя и предоставления им документов, предусмотренных пунктами 2.6.1.1-2.6.1.10, 2.6.5 настоящего Регламента, территориальный орган Министерства письменно уведомляет Заявителя о проведении такой проверки. В таком случае окончательный ответ должен быть дан Заявителю не позднее чем через 30 дней после подачи заявления.

2.5. Правовые основания для предоставления государственной услуги.

Предоставление государственной услуги осуществляется в соответ-

ствии с:

Конституцией Российской Федерации («Собрание законодательства РФ», 26.01.2009, № 4, ст. 445; «Российская газета», № 7, 21.01.2009, «Парламентская газета», № 4, 23-29.01.2009);

Федеральным законом от 17 июля 1999 г. № 178-ФЗ «О государственной социальной помощи» («Собрание законодательства РФ», 19 июля 1999 г., № 29, ст. 3699, «Российская газета», № 142, 23 июля 1999 г.);

Федеральным законом от 5 апреля 2003 г. № 44-ФЗ «О порядке учета доходов и расчета среднедушевого дохода семьи и дохода одиноко проживающего гражданина для признания их малоимущими и оказания им государственной социальной помощи» («Собрание законодательства РФ», 7 апреля 2003 г., № 14, ст. 1257; «Российская газета», 9 апреля 2003 г., № 67; «Парламентская газета», № 65, 9 апреля 2003 г.);

Федеральным законом от 2 мая 2006 г. № 59-ФЗ «О порядке рассмотрения обращений граждан Российской Федерации» («Российская газета», № 95, 5 мая 2006 г.; «Собрание законодательства РФ», 8 мая 2006 г., № 19, ст. 2060; «Парламентская газета», № 70-71, 11 мая 2006 г.);

Федеральным законом от 27 июля 2006 г. № 152-ФЗ «О персональных данных» («Российская газета», № 165, 29 июля 2006 г.; «Собрание законодательства РФ», 31 июля 2006 г., № 31 (1 ч.), ст. 3451; «Парламентская газета», № 126-127, 3 августа 2006 г.);

Федеральным законом от 27 июля 2010 г. № 210-ФЗ «Об организации предоставления государственных и муниципальных услуг» («Российская газета», № 168, 30 июля 2010 г., «Собрание законодательства РФ», 2 августа 2010 г. № 31, ст. 4179);

Федеральным законом от 6 апреля 2011 г. № 63-ФЗ «Об электронной подписи» («Парламентская газета», № 17, 08-14.04.2011; «Российская газета», № 75, 08.04.2011; «Собрание законодательства РФ», 11.04.2011, № 15, ст. 2036);

Постановлением Правительства Российской Федерации от 20 августа 2003 г. № 512 «О перечне видов доходов, учитываемых при расчете среднедушевого дохода семьи и дохода одиноко проживающего гражданина для оказания им государственной социальной помощи» («Собрание законодательства РФ», 25 августа 2003 г., № 34, ст. 3374; «Российская газета», № 168, 26 августа 2003 г.);

Законом Пермской области от 30 ноября 2004 г. № 1832-389 «О государственной социальной помощи в Пермском крае» («Бюллетень Законодательного Собрания и администрации Пермской области», 27 января 2005 г., № 1, часть II);

Постановлением Правительства Пермского края от 24 июля 2006 г. № 7-п «Об утверждении Положения о Министерстве социального развития Пермского края» («Собрание законодательства Пермского края», 19 октября 2006 г., № 10);

Постановлением Правительства Пермского края от 24 декабря 2013 г. № 1804-п «О предоставлении государственной социальной помощи в форме социального пособия и натуральной помощи».

2.6. Исчерпывающий перечень документов, необходимых для предоставления государственной услуги.

2.6.1. Для получения государственной услуги Заявитель представляет в территориальный орган Министерства по месту жительства (пребывания) либо через многофункциональный центр (далее - МФЦ) в соответствии с соглашением, заключенным между МФЦ и Министерством, следующие документы:

2.6.1.1. заявление от себя лично (для малоимущих одиноко проживающих граждан) или от имени своей семьи, в котором указываются сведения о составе семьи, доходах и принадлежащем ему (его семье) имуществе на праве собственности, а также сведения о получении государственной социальной помощи в виде предоставления социальных услуг в соответствии с главой 2 Федерального закона от 17 июля 1999 г. № 178-ФЗ «О государственной социальной помощи» (приложение 4 к настоящему Регламенту).

В случае регистрации членов семьи в разных жилых помещениях заявление принимается по месту жительства или пребывания одного из членов семьи.

2.6.1.2. копию паспорта или иного документа, удостоверяющего личность Заявителя;

2.6.1.3. копию паспорта детей, достигших 14 лет, и копию свидетельства о рождении детей, не достигших 14 лет;

2.6.1.4. при отсутствии документов о регистрации по месту жительства или по месту пребывания - копию договора найма и (или) аренды жилого помещения, заключенного в установленном порядке на срок не менее одного года между Заявителем и собственником (наймодателем) жилого помещения, либо выписку из трудовой книжки или копию трудового договора, заключенного между Заявителем и (или) членами его семьи и работодателем, свидетельствующего о выполнении работником трудовой функции на территории Пермского края, либо решение суда об установлении факта постоянного проживания Заявителя и (или) членов его семьи на территории Пермского края;

2.6.1.5. для Заявителя и (или) работающих членов его семьи (проходящих военную службу по контракту) - справки о начисленных доходах (до вычета налога на доходы физических лиц) по месту основной работы (службы) и работы по совместительству за три последних календарных месяца, предшествующих месяцу подачи заявления (все справки, под-

тверждающие доходы Заявителя и (или) работающих членов малоимущей семьи, подписываются руководителем и главным бухгалтером, скрепляются печатью работодателя);

2.6.1.6. для студентов - справка о стипендии и мерах социальной поддержки, полученных по месту учебы (справка подписывается руководителем и главным бухгалтером, скрепляется печатью организации, осуществляющей образовательную деятельность);

2.6.1.7. для лиц, осуществляющих предпринимательскую деятельность без образования юридического лица, - надлежащим образом заверенные копии деклараций, содержащих сведения о полученных за прошедший налоговый (отчетный) период доходах. Если лицо не осуществляет предпринимательскую деятельность на момент обращения за помощью, в заявлении указывается об отсутствии данной деятельности;

2.6.1.8. информацию о выплаченных или полученных алиментах.

При невозможности представить информацию о выплаченных или полученных алиментах Заявителем в произвольной форме оформляется расписка о неполучении алиментов или расписка с указанием суммы алиментов, полученных не по исполнительному листу, и причин, по которым невозможно представление информации;

2.6.1.9. для лиц, являющихся инвалидами, - копию справки (установленного образца) об инвалидности, выданной учреждением медико-социальной экспертизы;

2.6.1.10. для неработающих лиц - копию трудовой книжки, при отсутствии трудовой книжки, а также в случае если длительность периода без работы составляет более одного года на момент подачи заявления, - выписку из индивидуального лицевого счета застрахованного лица.

Копии документов, предусмотренных пунктами 2.6.1.2-2.6.1.10 настоящего Регламента, должны быть заверены в установленном законодательством порядке либо представляются с оригиналами. После проверки соответствия оригиналу копии представленных документов заверяются лицом, принявшим документ, оригиналы документов возвращаются Заявителю.

Документы, составленные на иностранном языке должны быть легализованы (удостоверены посредством апостиля) в соответствии с действующим законодательством и переведены на русский язык.

При наличии сведений о Заявителе и (или) членах его семьи в базе данных регионального регистра лиц, имеющих право на получение мер государственной социальной помощи и поддержки, и действующей справки о малоимущности территориальный орган Министерства использует данные сведения для предоставления государственной социальной помощи на основании социального контракта без предъявления Заявителем документов, указанных в пунктах 2.6.1.2-2.6.1.10 настоящего Регламента.

Срок действия справки о малоимущности Заявителя, выданной территориальным органом Министерства - 12 месяцев.

2.6.2. При несовпадении в представленных документах фамилий, имен, отцовств детей и родителей Заявитель дополнительно представляет документы и их копии, подтверждающие факт перемены имени: свидетельство о заключении брака, либо свидетельство о расторжении брака, либо свидетельство о перемене имени.

2.6.3. Заявитель обладает правом направить заявление и документы, указанные в пункте 2.6.1 настоящего Регламента, по почте. В этом случае направляются копии документов, верность которых засвидетельствована нотариально в установленном законом порядке, подлинники документов не направляются.

Направление заявления и документов по почте осуществляется способом, позволяющим подтвердить факт и дату отправления.

2.6.4. Заявление и документы могут быть представлены в территориальный орган Министерства в форме электронных документов с использованием электронных носителей и (или) информационно-телекоммуникационных сетей общего пользования, включая сеть Интернет.

В этом случае заявление и документы подписываются в порядке, установленном статьями 21.1 и 21.2 Федерального закона от 27 июля 2010 г. № 210-ФЗ «Об организации предоставления государственных и муниципальных услуг» и Федеральным законом от 6 апреля 2011 г. № 63-ФЗ «Об электронной подписи».

2.6.5. Территориальные органы Министерства в порядке межведомственного информационного взаимодействия запрашивают в соответствующих органах (организациях) следующие имеющиеся в их распоряжении документы (сведения):

2.6.5.1. один из документов, подтверждающих неполучение Заявителем и (или) членом его семьи алиментов в связи с уклонением должника от их уплаты, либо в других случаях, предусмотренных законодательством Российской Федерации, когда взыскание алиментов невозможно;

2.6.5.1.1. сообщения органов внутренних дел о том, что в месячный срок место нахождения разыскиваемого должника по судебным актам о взыскании алиментов не установлено;

2.6.5.1.2. сведения из соответствующего учреждения о нахождении в нем должника по судебным актам о взыскании алиментов (в случае отбывания наказания, нахождения под арестом, нахождения на принудительном лечении, нахождения для прохождения судебно-медицинской экспертизы) и об отсутствии у него заработка, достаточного для исполнения судебного акта;

2.6.5.1.3. сведения территориального органа Министерства внутрен-

них дел Российской Федерации о выезде гражданина на постоянное жительство за границу, а также сообщение Министерства юстиции Российской Федерации о неисполнении судебного акта о взыскании алиментов - в случае проживания должника в иностранном государстве, с которым у Российской Федерации заключен договор о правовой помощи;

2.6.5.2. для пенсионеров - сведения, подтверждающие получение пенсии, выдаваемой территориальными органами Пенсионного фонда Российской Федерации или иными органами, осуществляющими пенсионное обеспечение;

2.6.5.3. для военнослужащих, являющихся членами семьи Заявителя, проходящих военную службу по призыву:

2.6.5.3.1. сведения из военного комиссариата о призыве на военную службу;

2.6.5.3.2. сведения об учебе из военных профессиональных организаций и военных образовательных организаций высшего образования;

2.6.5.4. для зарегистрированных безработных или состоящих на учете в течение трех месяцев, предшествовавших обращению за социальным пособием, - справку из органов службы занятости населения о размере начисленных выплат;

2.6.5.5. для членов семьи Заявителя, зарегистрированных совместно с ним по месту жительства либо месту пребывания, но находящихся в розыске или местах отбывания лишения свободы, - документ, подтверждающий данное обстоятельство;

2.6.5.5.1. сообщения органов внутренних дел о нахождении члена семьи Заявителя в розыске;

2.6.5.5.2. сведения из исправительного учреждения о нахождении в нем члена семьи Заявителя;

2.6.5.6. при изменении места жительства в пределах Пермского края - сведения территориального органа Министерства по прежнему месту жительства Заявителя и членов его семьи о неполучении социального пособия в текущем году;

при раздельном проживании членов малоимущей семьи - сведения территориального органа Министерства по месту жительства другого члена малоимущей семьи о неполучении социального пособия в текущем году;

2.6.5.7. сведения из территориального органа федерального органа исполнительной власти, уполномоченного на осуществление функций по контролю и надзору в сфере миграции, о регистрации по месту жительства или по месту пребывания Заявителя и членов его семьи.

2.6.6. Межведомственный запрос направляется в течение 2 рабочих дней со дня подачи заявления и документов, указанных в пунктах 2.6.1.2.-2.6.1.10 настоящего Регламента.

Межведомственный запрос направляется в форме электронного документа с использованием единой системы межведомственного электронного взаимодействия и подключаемых к ней региональных систем межведомственного электронного взаимодействия, а в случае отсутствия доступа к этой системе - на бумажном носителе с соблюдением требований законодательства Российской Федерации в области персональных данных.

Срок подготовки и направления ответа на запрос территориального органа Министерства не может превышать 5 рабочих дней со дня его поступления.

2.6.7. Заявитель вправе представить документы, указанные в пункте 2.6.5 настоящего Регламента, в территориальный орган Министерства по собственной инициативе.

2.6.8. Для предоставления государственной услуги не требуется иных документов, находящихся в распоряжении государственных органов, органов местного самоуправления и иных организаций.

При предоставлении государственной услуги территориальные органы Министерства не вправе требовать от Заявителя:

предоставления документов и информации или осуществления действий, предоставление или осуществление которых не предусмотрено нормативными правовыми актами, регулирующими отношения, возникающие в связи с предоставлением государственной услуги;

предоставления документов и информации, которые находятся в распоряжении органов, предоставляющих государственные услуги, и органов, предоставляющих муниципальные услуги, иных государственных органов, органов местного самоуправления, организаций, в соответствии с нормативными правовыми актами Российской Федерации, нормативными правовыми актами Пермского края, муниципальными правовыми актами.

2.7. Требования, предъявляемые к заявлению и документам, необходимым для предоставления государственной услуги.

2.7.1. Заявление заполняется разборчиво от руки или машинописным способом, на русском языке.

Заполненное заявление должно отвечать следующим требованиям:

содержать полное заполнение реквизитов о заявителе;

при заполнении заявления допускается использование общепринятых сокращений и аббревиатур;

исправления в заявлении не допускаются;

заявление заверяется личной подписью Заявителя.

На Заявителя возлагается ответственность за достоверность сведений, указанных в заявлении.

Сведения о личности Заявителя относятся в соответствии с законодательством Российской Федерации к персональным данным граждан (физических лиц).

2.7.2. Документы предоставляются в подлинниках или копиях, заверенных в установленном порядке.

В случае предоставления заявителем незаверенных копий документов, специалист территориального управления Министерства, ответственный за предоставление государственной услуги и осуществляющий прием и регистрацию заявления (далее - ответственный специалист) сверяет их с оригиналом, при соответствии - заверяет своей подписью, печатью органа социальной защиты населения и возвращает оригинал заявителю.

При непредставлении копий Заявителем ответственный специалист самостоятельно снимает копии с оригинала документа, заверяет их своей подписью, печатью органа социальной защиты населения и возвращает оригинал Заявителю.

Документы, составленные на иностранном языке, подлежат переводу на русский язык. Верность перевода и подлинность подписи переводчика удостоверяются нотариально.

Не принимаются к производству документы, имеющие подчистки, приписки, зачеркнутые слова и иные неоговоренные исправления, а также исполненные карандашом и имеющие серьезные повреждения, не позволяющие однозначно истолковать содержание таких документов.

2.8. Исчерпывающий перечень оснований для отказа в приеме документов, необходимых для предоставления государственной услуги.

В приеме документов Заявителю отказывается в следующих случаях: представление Заявителем неполного комплекта документов, предусмотренных пунктами 2.6.1.2.-2.6.1.10 настоящего Регламента, которые в соответствии с действующим законодательством предоставляются Заявителем самостоятельно, и при отсутствии сведений о Заявителе и (или) членах его семьи в базе данных регионального регистра лиц, имеющих право на получение мер государственной социальной помощи и поддержки, и действующей справки о малоимущности;

документы имеют подчистки либо приписки, зачеркнутые слова и иные неоговоренные исправления, а также документы, исполненные карандашом;

документы имеют серьезные повреждения, наличие которых не позволяет однозначно истолковать их содержание;

документы в установленных законодательством случаях не скреплены печатями, не имеют надлежащие подписи.

Заявителю может быть отказано в приеме документов до момента регистрации поданных Заявителем документов, отказ оформляется письменно с указанием причин отказа (если некомплектность - то с указанием недостающих документов).

2.9. Исчерпывающий перечень оснований для приостановления и отказа в предоставлении государственной услуги.

2.9.1. Основания для приостановления предоставления государственной услуги действующим законодательством не предусмотрены.

2.9.2. В предоставлении государственной услуги отказывается в случае представления Заявителем неполных и (или) недостоверных сведений о составе семьи, доходах и принадлежащем ему (его семье) имуществе на праве собственности, а также при отсутствии права на получение государственной социальной помощи.

2.10. Государственная услуга предоставляется бесплатно.

2.11. Максимальный срок ожидания в очереди при подаче заявления, при получении результата предоставления государственной услуги не превышает 15 минут.

2.12. Прием и регистрация заявления о предоставлении государственной услуги осуществляются ответственным специалистом территориального управления Министерства в течение одного рабочего дня.

2.13. Заявление и документы, являющиеся основанием для предоставления государственной услуги, могут быть направлены в территориальное управление Министерства по почте. В этом случае копии документов должны быть заверены нотариально или учреждением (организацией), выдавшей оригинал документа. Днем обращения за предоставлением государственной услуги считается дата получения документов территориальным управлением Министерства. Обязанность подтверждения факта отправки документов лежит на Заявителе.

2.14. Особенности предоставления государственной услуги в электронной форме.

Заявитель обладает правом направить заявление и необходимый пакет документов в форме электронного запроса по электронной почте по адресам, указанным в приложении 2 к настоящему Регламенту.

Заявление и документы, необходимые для предоставления государственной услуги, представляемые в форме электронного запроса подписываются квалифицированной электронной подписью в соответствии с требованиями Федерального закона от 6 апреля 2011 г. № 63-ФЗ «Об электронной подписи» (Собрание законодательства Российской Федерации, 2011, № 15, ст. 2036; № 27, ст. 3880).

Заявителю в целях получения государственной услуги в электронной форме обеспечивается возможность:

- получения заявителем сведений о ходе предоставления государственной услуги;

- получения электронного сообщения, подтверждающего получение



документов, в случае обращения за предоставлением государственной услуги в форме электронного документа.

При поступлении заявления и документов в форме электронного запроса заявителю в течение трех рабочих дней направляется электронное сообщение о принятии заявления и документов либо об отказе в приеме заявления и документов с указанием причины отказа.

Формат электронных документов (файлов), как входящих, так и исходящих, - Microsoft Office Word, PDF.

После получения уведомления об отказе в обработке электронного запроса Заявитель вправе повторно направить электронный запрос, предварительно устранив нарушения, которые послужили основанием для отказа в обработке первичного электронного запроса.

Информация о государственной услуге внесена в реестр государственных услуг Пермского края и размещена на Едином портале, официальном сайте Министерства - minsoc.permkrai.ru.

Единый портал обеспечивает возможность Заявителю ознакомиться с государственной услугой, с формой заявления и перечнем документов, необходимых для получения услуги, а также возможность копирования и заполнения их в электронном виде.

#### 2.15. Особенности предоставления государственной услуги в МФЦ.

При наличии соглашения о взаимодействии, заключенного между МФЦ и Министерством, с момента вступления в силу данного соглашения о взаимодействии Заявитель имеет право подать заявление и документы для предоставления государственной услуги посредством МФЦ.

Заявление и документы, обязанность по предоставлению которых возложена на Заявителя для предоставления государственной услуги, поданные в МФЦ, подлежат регистрации в день поступления.

В случае обращения Заявителя за предоставлением государственной услуги в МФЦ такой запрос предоставляется в любой многофункциональный центр, расположенный на территории Пермского края, независимо от места проживания и (или) пребывания Заявителя.

#### 2.16. Требования к местам предоставления государственной услуги.

Требования к местам предоставления государственной услуги распространяются на организации, участвующие в предоставлении государственной услуги (МФЦ).

Государственная услуга предоставляется при обращении Заявителя в территориальное управление Министерства.

Выбор здания, в котором расположено территориальное управление Министерства, осуществляется с учетом пешеходной доступности (не более 10 минут пешком) для Заявителей от остановок общественного транспорта.

На территории, прилегающей к месторасположению территориального управления Министерства, оборудуются места для парковки автотранспортных средств, в том числе 10 процентов мест (но не менее одного места) выделяются для транспортных средств инвалидов. Доступ Заявителей к парковочным местам является бесплатным.

Здание (строение), в котором расположено территориальное управление Министерства, обеспечивается свободным доступом Заявителей в помещение территориального управления Министерства.

Вход в здание, пути движения к месту предоставления услуги, место предоставления услуги обеспечиваются доступностью для маломобильных групп населения, в том числе для инвалидов на креслах-колясках. После входа в здание обеспечивается размещение доступной для инвалидов информации о схеме движения к доступным для инвалидов помещениям. На путях движения предусматривается размещение информации с указанием направления движения и мест получения услуги.

Вход в здание территориального управления Министерства оборудуется информационной табличкой (вывеской), содержащей следующую информацию о территориальном управлении Министерства, осуществляющем предоставление государственной услуги: наименование; юридический адрес; график работы; номера телефонов.

Прилегающая территория и помещения территориального управления Министерства оборудуются осветительными приборами.

Помещение территориального управления Министерства оборудовано противопожарной системой и средствами порошкового пожаротушения, системой охраны, системами кондиционирования воздуха и поддержания температуры в соответствии с санитарно-эпидемиологическими правилами и нормативами.

Места предоставления государственной услуги включают места для ожидания, информирования, приема заявителей, которые оборудуются информационными стендами, стульями (креслами) и столами (стойками), обеспечиваются бумагой и письменными принадлежностями (для записи информации, написания заявлений). При организации мест для ожидания

учитывается среднее количество граждан, обращающихся в территориальное управление.

Прием Заявителей осуществляется в кабинетах (окнах приема). Кабинеты (окна приема) оборудуются информационными табличками (вывесками) с указанием: номера кабинета (окна приема); фамилии, имени, отчества и должности специалиста территориального управления, осуществляющего предоставление государственной услуги; времени работы и перерыва на обед, технического перерыва.

С целью беспрепятственного подъезда и поворота инвалидных колясок столы размещаются в стороне от входа. Рабочие места специалистов территориального управления Министерства оборудуются персональным компьютером с возможностью доступа к необходимым информационным базам данных, печатающими, копирующими и (или) сканирующими устройствами.

При организации рабочих мест предусматривается возможность свободного входа и выхода из помещения при необходимости.

Информационные стенды содержат актуальную и исчерпывающую информацию, необходимую для получения государственной услуги. Информация структурирована, легко читаема.

#### 2.17. В соответствии с законодательством Российской Федерации о социальной защите инвалидов им обеспечиваются:

условия беспрепятственного доступа к объекту (зданию, помещению), в котором она предоставляется, а также для беспрепятственного пользования транспортом, средствами связи и информации;

возможность самостоятельного передвижения по территории, на которой расположены объекты (здания, помещения), в которых предоставляются услуги, а также входа в такие объекты и выхода из них, посадки в транспортное средство и высадки из него, в том числе с использованием кресла-коляски;

сопровождение инвалидов, имеющих стойкие расстройства функции зрения и самостоятельного передвижения;

надлежащее размещение оборудования и носителей информации, необходимых для обеспечения беспрепятственного доступа инвалидов к объектам (зданиям, помещениям), в которых предоставляются услуги, и к услугам с учетом ограничений их жизнедеятельности;

дублирование необходимой для инвалидов звуковой и зрительной информации, а также надписей, знаков и иной текстовой и графической информации знаками, выполненными рельефно-точечным шрифтом Брайля;

допуск сурдопереводчика и тифлосурдопереводчика;

допуск на объекты (здания, помещения), в которых предоставляются услуги, собаки-проводники при наличии документа, подтверждающего ее специальное обучение и выдаваемого по форме и в порядке, которые определяются федеральным органом исполнительной власти, осуществляющим функции по выработке и реализации государственной политики и нормативно-правовому регулированию в сфере социальной защиты населения;

оказание инвалидам помощи в преодолении барьеров, мешающих получению ими услуг наравне с другими лицами.

#### 2.18. Показатели доступности и качества государственной услуги.

Показателями доступности и качества государственной услуги являются:

соблюдение сроков предоставления государственной услуги и условий ожидания приема;

своевременное полное информирование о государственной услуге посредством форм информирования, предусмотренных пунктом 1.3 настоящего Регламента;

обоснованность отказов предоставления государственной услуги;

получение государственной услуги в электронной форме, если это не запрещено законом, а также в иных формах по выбору Заявителя;

соответствие должностных регламентов ответственных специалистов, участвующих в предоставлении государственной услуги, настоящему Регламенту в части описания в них административных действий, профессиональных знаний и навыков;

ресурсное обеспечение исполнения административных процедур;

предоставление государственной услуги в МФЦ со дня заключения соглашения о взаимодействии.

Количество взаимодействий Заявителя с должностными лицами и (или) государственными гражданскими служащими при предоставлении государственной услуги не превышает 2 раз, продолжительность каждого взаимодействия не более 15 минут.

Соответствие исполнения настоящего Регламента требованиям к качеству и доступности предоставления государственной услуги осуществляется на основе анализа практики применения настоящего Регламента.

### **III. Состав, последовательность и сроки выполнения административных процедур, требования к порядку их выполнения, в том числе особенности выполнения административных процедур в электронной форме, а также особенности выполнения административных процедур в многофункциональных центрах**

3.1. Организация предоставления государственной услуги включает в себя следующие административные процедуры:

прием и регистрация представленных Заявителем документов;  
направление межведомственных запросов в соответствующие органы (организации);

расчет среднедушевого дохода семьи, формирование личного дела Заявителя;

оформление анкеты о семейном и материально-бытовом положении (оценка ситуации) по форме (приложение 5 к настоящему Регламенту);

разработка программы социальной адаптации малоимущей семьи

(малоимущего одиноко проживающего гражданина) (далее - программа социальной адаптации) по форме (приложение 6 к настоящему Регламенту);

рассмотрение комиссией документов, предусмотренных в пунктах 2.6.1.1-2.6.1.10, 2.6.5 настоящего Регламента, утверждение программы социальной адаптации, принятие решения о назначении (об отказе в назначении) государственной социальной помощи на основании социального контракта;

заключение социального контракта;

организация перечисления ежемесячного социального пособия или единовременной денежной выплаты Заявителю;

сопровождение социального контракта и контроль за выполнением Заявителем программы социальной адаптации, изменение условий и прекращение социального контракта.

3.2. Описание последовательности административных действий при предоставлении государственной услуги.

3.2.1. Прием и регистрация представленных Заявителем документов.

Основанием для начала административного действия является обращение Заявителя в территориальное управление Министерства по месту жительства либо по месту пребывания и представление документов, предусмотренных пунктами 2.6.1.1-2.6.1.10 настоящего Регламента, необходимых для предоставления государственной услуги в соответствии с действующим законодательством, либо направление заявления и документов в порядке, предусмотренном пунктами 2.13 -2.15 настоящего Регламента.

Прием и регистрацию заявления осуществляет ответственный специалист.

Прием заявления и документов в МФЦ осуществляется в соответствии с соглашением, заключаемым между МФЦ и Министерством.

3.2.1.1. В случае личного обращения Заявителя в территориальное управление Министерства ответственный специалист в день обращения Заявителя:

- устанавливает личность Заявителя и осуществляет регистрацию заявления в книге учета входящих документов (журнал), запись о приеме документов, фиксируя:

- порядковый номер записи;

- дату и время приема документов;

- краткое наименование представленных документов, общее количество листов;

- данные о заявителе;

- цель обращения заявителя;

- свои фамилию и инициалы.

- рассматривает представленные Заявителем документы на соответствие пунктам 2.6.1 и 2.7 настоящего Регламента, в том числе проверяет соответствие копий представленных документов оригиналам;

- выдает расписку о принятии заявления и документов в случае комплектности;

- уведомляет Заявителя о наличии препятствий для приема документов, объясняет Заявителю содержание выявленных недостатков в представленных документах и предлагает принять меры по их устранению (если недостатки, препятствующие приему документов, исправимы в ходе приема, они устраняются незамедлительно; при несогласии Заявителя устранить выявленные недостатки ответственный специалист обращает внимание Заявителя на то, что указанное обстоятельство препятствует предоставлению государственной услуги);

- составляет запись о приеме документов в течение одного рабочего дня с даты обращения Заявителя (поступления заявления и пакета документов в территориальное управление Министерства) в журнале учета регистрации заявлений о предоставлении государственной услуги (приложение 5 к настоящему Регламенту), фиксируя порядковый номер записи; дату и время приема документов; краткое наименование представленных документов, общее количество листов; данные о Заявителе; цель обращения Заявителя; свои фамилию и инициалы.

3.2.1.2. В случае поступления документов, предусмотренных пунктами 2.6.1.1-2.6.1.10 настоящего Регламента, в отсканированном виде на адрес электронной почты территориального управления Министерства в форме электронного запроса, ответственный специалист:

- проверяет наличие и действительность в электронном запросе квалифицированной электронной подписи;

- рассматривает документы на предмет комплектности в соответствии с пунктами 2.6.1.1-2.6.1.10 настоящего Регламента в течение 2 рабочих дней со дня поступления электронного запроса;

- уведомляет Заявителя способом, обеспечивающим оперативное информирование, о результатах рассмотрения документов.

Заявителю не позднее трех рабочих дней по электронной почте направляется уведомление об отказе в обработке электронного запроса с указанием причин, препятствующих приему заявления и пакета документов если в процессе обработки электронного запроса установлено одно или несколько нижеперечисленных обстоятельств:

- электронный запрос не подписан электронной подписью заявителя;

- выявлено несоблюдение условий признания электронной подписи действительной;

- документы не соответствуют требованиям пунктов 2.6.1 и 2.7 настоящего Регламента.

При соответствии направленных по электронной почте документов пунктам 2.6.1 и 2.7 настоящего Регламента специалист территориального управления в течение трех рабочих дней уведомляет Заявителя о приеме и регистрации заявления.

3.2.1.3. В случае направления Заявителем заявления и документов по почте ответственный специалист в день поступления заявления и документов Заявителя:

- устанавливает личность Заявителя;

- рассматривает направленные Заявителем документы на соответствие пунктам 2.6.1 и 2.7 настоящего Регламента;

В случае, если представленные Заявителем документы соответствуют пунктам 2.6.1 и 2.7 настоящего Регламента ответственный специалист регистрирует заявление в журнале учета регистрации заявлений о предоставлении государственной услуги (приложение 5 к настоящему Регламенту) и в течение трех рабочих дней уведомляет Заявителя о приеме и регистрации заявления, иначе Заявителю отказывается в приеме заявления и документов на получение государственной услуги. Уведомление об отказе в приеме заявления и документов направляется Заявителю по почте в течение трех рабочих дней с указанием причин отказа.

Результатом административного действия являются: прием Заявителя, установление права на получение государственной услуги, уведомление Заявителя о приеме документов на предоставление государственной услуги либо об отказе в приеме документов на предоставление государственной услуги.

3.2.2. Направление межведомственных запросов в соответствующие органы (организации).

Основанием для начала административного действия является прием, рассмотрение документов на предмет комплектности и надлежащего оформления в соответствии с пунктом 2.7 настоящего Регламента и регистрация документов.

Ответственный специалист в течение 2 рабочих дней со дня подачи в территориальный орган Министерства заявления и документов, указанных в пунктах 2.6.1.1-2.6.1.10 настоящего Регламента, направляет запрос в соответствующие органы (организации).

Срок подготовки и направления ответа на запрос территориального органа Министерства не может превышать 5 рабочих дней со дня его поступления.

Результатом административного действия является получение территориальным органом Министерства сведений в соответствии с пунктами 2.6.5, 2.6.6 настоящего Регламента.

3.2.3. Расчет среднедушевого дохода семьи, формирование личного дела Заявителя.

Основанием для начала административного действия является получение сведений о составе семьи, доходах членов семьи или одиноко проживающего гражданина и принадлежащем им имуществе на праве собственности, указанных в заявлении об оказании государственной социальной помощи.

Территориальный орган Министерства вправе проверить следующие сведения, указанные Заявителем в заявлении об оказании ему государственной социальной помощи:

- о месте жительства или пребывания семьи или одиноко проживающего гражданина;

- о доходах членов семьи или одиноко проживающего гражданина;

- о степени родства и (или) свойства членов семьи, их совместном проживании и ведении совместного хозяйства;

- о принадлежащем семье или одиноко проживающему гражданину имуществе на праве собственности.

Гражданин, обратившийся с заявлением об оказании ему государственной социальной помощи, представляет паспорт или иной документ, удостоверяющий его личность.

Территориальный орган Министерства направляет межведомственный запрос о предоставлении документов, копий документов или сведений, необходимых для решения вопроса о признании семьи или одиноко проживающего гражданина малоимущими и об оказании им государственной социальной помощи, в органы государственной власти, органы местного самоуправления и подведомственные государственным органам или органам местного самоуправления организации, в распоряжении которых находятся соответствующие документы, копии документов, сведения.

Ответственный специалист производит расчет среднедушевого дохода семьи Заявителя или одиноко проживающего гражданина исходя из суммы доходов членов семьи или одиноко проживающего гражданина за три последних календарных месяца, предшествующих месяцу подачи заявления об оказании государственной социальной помощи (далее - расчетный период).

Среднедушевой доход семьи рассчитывается путем деления одной трети суммы доходов всех членов семьи за расчетный период на число членов семьи.

Ответственный специалист заносит сведения о доходах в карточку заявителя в единой автоматизированной информационной системе «Социальный регистр населения» (далее - ЕАИС). Расчет среднедушевого дохода семьи и одиноко проживающего гражданина производится автоматически.

Расчет среднедушевого дохода, определение состава семьи, учитыва-

емого при исчислении величины среднедушевого дохода, производится в соответствии с Федеральным законом от 5 апреля 2003 г. № 44-ФЗ «О порядке учета доходов и расчета среднедушевого дохода семьи и дохода одиноко проживающего гражданина для признания их малоимущими и оказания им государственной социальной помощи».

При расчете среднедушевого дохода учитываются виды доходов, установленные Постановлением Правительства Российской Федерации от 20 августа 2003 г. № 512 «О перечне видов доходов, учитываемых при расчете среднедушевого дохода семьи и дохода одиноко проживающего гражданина для оказания им государственной социальной помощи».

Ответственный специалист сравнивает полученный размер дохода сравняется с величиной прожиточного минимума, установленного в Пермском крае. Доход одиноко проживающего трудоспособного гражданина сравняется с величиной прожиточного минимума для трудоспособного населения. Среднедушевой доход семей с трудоспособными членами, а также среднедушевой доход семей с трудоспособными и нетрудоспособными членами сравняется с величиной прожиточного минимума в среднем на одного жителя края. Доход одиноко проживающего пенсионера по возрасту или инвалида 1-й или 2-й группы, а также среднедушевой доход семьи, состоящей только из пенсионеров и/или инвалидов 1-й или 2-й группы, сравняется с величиной прожиточного минимума на одного пенсионера края. При наличии в составе семьи, состоящей из пенсионеров по возрасту (инвалидов 1-й или 2-й группы), детей в возрасте до 15 лет среднедушевой доход такой семьи сравняется с величиной прожиточного минимума в среднем на одного жителя края.

В случае если среднедушевой доход семьи или доход одиноко проживающего гражданина ниже величины прожиточного минимума, установленной в среднем по Пермскому краю на момент обращения Заявителя или его уполномоченного лица, ответственный специалист в день расчета среднедушевого дохода:

распечатывает справку о малоимущности (при необходимости); формирует личное дело Заявителя.

На лицевой стороне обложки личного дела Заявителя указываются: номер личного дела, фамилия, имя, отчество Заявителя.

На внутренней стороне обложки личного дела указываются: адрес, телефон, номер лицевого счета Заявителя и реквизиты банка.

Сведения о лице, получившем государственную социальную помощь на основании социального контракта, вносятся в базу данных регионального регистра лиц, имеющих право на получение мер государственной социальной помощи и поддержки.

В случае если личное дело уже сформировано, документы вкладываются в личное дело.

В случае если семья Заявителя имеет среднедушевой доход семьи выше величины прожиточного минимума, установленной в среднем по Пермскому краю на момент обращения Заявителя или его уполномоченного лица, ответственный специалист в течение 1 рабочего дня после дня расчета среднедушевого дохода семьи направляет документы на комиссию.

Результатом административного действия является расчет среднедушевого дохода семьи, формирование личного дела Заявителя в течение 1 рабочего дня после получения документов, предусмотренных в пунктах 2.6.1.1-2.6.1.10, 2.6.5 настоящего Регламента.

3.2.4. Оформление анкеты о семейном и материально-бытовом положении (оценка ситуации) по форме.

Основанием для начала административного действия является получение документов, предусмотренных в пунктах 2.6.1.1-2.6.1.10, 2.6.5 настоящего Регламента, расчет среднедушевого дохода семьи.

Ответственный специалист совместно с Заявителем оформляет анкету о семейном и материально-бытовом положении (оценка ситуации).

Результатом административного действия является оформление анкеты о семейном и материально-бытовом положении (оценка ситуации) в течение 1 рабочего дня после расчета среднедушевого дохода семьи, формирования личного дела Заявителя.

3.2.5. Разработка программы социальной адаптации по форме.

Основанием для начала административного действия является оформление анкеты о семейном и материально-бытовом положении (оценка ситуации).

На основании заявления и анкеты о семейном и материально-бытовом положении ответственный специалист совместно с Заявителем разрабатывает программу социальной адаптации.

В программе социальной адаптации указываются обязательные для реализации получателем государственной социальной помощи мероприятия, сроки их выполнения.

К таким мероприятиям относятся:

- поиск работы;
- прохождение профессионального обучения и дополнительного профессионального образования;
- осуществление индивидуальной предпринимательской деятельности;
- ведение личного подсобного хозяйства;
- иные мероприятия, направленные на преодоление Заявителем трудной жизненной ситуации.

Результатом административного действия является разработка программы социальной адаптации по форме в день оформления анкеты о се-

мейном и материально-бытовом положении (оценка ситуации).

3.2.6. Рассмотрение комиссией документов, предусмотренных в пунктах 2.6.1.1-2.6.1.10, 2.6.5 настоящего Регламента, утверждение программы социальной адаптации, принятие решения о назначении (об отказе в назначении) государственной социальной помощи на основании социального контракта.

Основанием для начала административного действия является направление на комиссию в течение 1 дня после дня составления программы социальной адаптации заявления гражданина, анкеты о семейном и материально-бытовом положении и программы социальной адаптации.

Комиссия рассматривает документы, указанные в пунктах 2.6.1.1-2.6.1.10, 2.6.5 настоящего Регламента, в день их поступления в комиссию.

Программа социальной адаптации утверждается на комиссии и подписывается руководителем территориального органа Министерства и Заявителем.

Решение комиссии о назначении (об отказе в назначении) государственной социальной помощи на основании социального контракта оформляется протоколом, который подписывается руководителем территориального органа Министерства - председателем комиссии.

В решении комиссии о назначении государственной социальной помощи на основании социального контракта указываются вид, размер и срок предоставления государственной социальной помощи.

Решение комиссии приобщается в личное дело Заявителя.

При необходимости проведения дополнительной проверки сведений, содержащихся в документах, указанных в пунктах 2.6.1.1-2.6.1.10, 2.6.5 настоящего Регламента (комиссионного обследования), окончательный ответ должен быть дан Заявителю не позднее чем через 30 календарных дней после подачи заявления.

О проведении дополнительной проверки ответственный специалист в течение 10 календарных дней после обращения Заявителя и представления им документов, предусмотренных пунктами 2.6.1.1-2.6.1.10, 2.6.5 настоящего Регламента, письменно уведомляет Заявителя.

Результатом административного действия является назначение (отказ в назначении) государственной социальной помощи на основании социального контракта в течение 10 календарных дней после обращения Заявителя и представления (регистрации либо получения по почте, в форме электронных документов) им документов, предусмотренных пунктами 2.6.1.1-2.6.1.10 настоящего Регламента.

3.2.7. Заключение социального контракта.

Основанием для начала административного действия является принятие комиссией решения о назначении государственной социальной помощи на основании социального контракта.

Социальный контракт заключается между территориальным органом Министерства и Заявителем в течение 5 рабочих дней со дня принятия комиссией решения о назначении государственной социальной помощи на основании социального контракта.

Социальный контракт заключается по форме согласно приложению 7 к настоящему Регламенту.

Социальный контракт заключается в двух экземплярах, один экземпляр с приложением программы социальной адаптации в день подписания социального контракта передается Заявителю, второй экземпляр социального контракта с приложением программы социальной адаптации находится в территориальном органе Министерства.

Государственная социальная помощь на основании социального контракта назначается на срок от трех месяцев до одного года, исходя из содержания программы социальной адаптации. Данный срок продлевается по решению территориального органа Министерства, но не более чем на 3 месяца, по следующим основаниям, произошедшим в период действия социального контракта: болезнь, смерть члена (членов) семьи, пожар, стихийное бедствие, техногенная катастрофа, террористический акт, подтвержденное соответствующими документами, выдаваемыми уполномоченными органами.

Государственная социальная помощь на основе социального контракта оказывается при условии добровольного согласия гражданина и всех совершеннолетних членов его семьи трудоспособного возраста на ее получение.

В случае получения гражданином и (или) членом его семьи, признанным в установленном порядке безработными, гражданином, признанным в установленном порядке безработным, прошедшим профессиональное обучение или получившим дополнительное профессиональное образование по направлению органов службы занятости, единовременной финансовой помощи при его государственной регистрации в качестве юридического лица, индивидуального предпринимателя либо крестьянского (фермерского) хозяйства, а также единовременной финансовой помощи на подготовку документов для соответствующей государственной регистрации через Государственное казенное учреждение - Центр занятости населения либо выplat, предоставляемых гражданину и (или) членам его семьи на развитие индивидуальной предпринимательской деятельности или крестьянского (фермерского) хозяйства, через исполнительные органы государственной власти Пермского края, органы местного самоуправления муниципальных образований Пермского края государственная социальная помощь на основе социального контракта не предоставляется.

Государственная социальная помощь на основе социального контрак-



та оказывается один раз в 5 лет, за исключением случаев оказания государственной социальной помощи на основании социального контракта на дальнейшее развитие личного подсобного хозяйства или индивидуальной предпринимательской деятельности по истечении 2 лет с момента окончания действия предыдущего социального контракта.

Результатом административного действия является заключение социального контракта в течение 5 рабочих дней со дня принятия комиссией решения о назначении государственной социальной помощи на основании социального контракта.

3.2.8. Организация перечисления ежемесячного социального пособия или единовременной денежной выплаты Заявителю.

Основанием для начала административного действия является заключение социального контракта.

Оказание государственной социальной помощи на основании социального контракта осуществляется в виде ежемесячного социального пособия или единовременной денежной выплаты (далее - денежная выплата).

Предоставление государственной социальной помощи на основании социального контракта осуществляется с месяца, следующего за месяцем, в котором было принято решение о ее назначении.

Предоставление государственной социальной помощи на основании социального контракта осуществляется путем перечисления территориальным органом Министерства денежных средств на лицевой счет Заявителя или доставляются Заявителю через организации федеральной почтовой связи либо организации, оказывающие услуги в соответствии с программой социальной адаптации.

Ответственный специалист в течение 3 рабочих дней со дня заключения социального контракта с целью перечисления денежной выплаты Заявителю в соответствии с регламентом работы в ЕАИС:

формирует электронную версию заявки;  
предоставляет проект заявки на проверку и согласование главному бухгалтеру и руководителю территориального органа Министерства;  
формирует выплатажные документы.

Выплата ежемесячного социального пособия на период действия контракта осуществляется не позднее 20 числа каждого месяца.

Результатом административной процедуры является перечисление денежной выплаты Заявителю.

3.2.9. Сопровождение социального контракта и контроль за выполнением Заявителем программы социальной адаптации, изменение условий и прекращение социального контракта.

Основанием для начала административного действия является заключение социального контракта и перечисление денежной выплаты Заяви-

телю.

Ответственный специалист осуществляет сопровождение социального контракта и контроль за выполнением Заявителем программы социальной адаптации на всех этапах выполнения социального контракта, проводит оценку его эффективности.

Ответственный специалист ежемесячно, до 5 числа месяца, следующего за отчетным, принимает отчет от Заявителя о выполнении мероприятий программы социальной адаптации (далее - отчет) по форме согласно приложению 8 к настоящему Регламенту с приложением документов, подтверждающих исполнение мероприятий программы социальной адаптации.

Заявитель обязан известить территориальный орган Министерства в течение 14 календарных дней со дня наступления изменений обстоятельств, являвшихся основанием для назначения либо продолжения оказания ему (его семье) государственной социальной помощи на основании социального контракта, сведений о составе семьи, доходах и принадлежащем ему (его семье) имуществе на праве собственности.

Основаниями к изменению условий социального контракта являются изменение состава семьи и (или) доходов и принадлежащего Заявителю (его семье) имущества на праве собственности или несвоевременное извещение об изменении указанных обстоятельств.

Территориальный орган Министерства в одностороннем порядке может прекратить оказание государственной социальной помощи на основании социального контракта по следующим основаниям:

невыполнения Заявителем мероприятий, предусмотренных программой социальной адаптации;  
непредставления Заявителем отчетов либо представления с нарушением сроков;  
представления Заявителем в отчетах недостоверной информации о ходе выполнения мероприятий, предусмотренных программой социальной адаптации;  
выезда Заявителя на новое место жительства за пределы Пермского края;  
смерти Заявителя или признания его умершим (безвестно отсутствующим) по решению суда, вступившему в законную силу.

Оказание государственной социальной помощи на основании социального контракта прекращается с месяца, следующего за месяцем, в котором территориальным органом Министерства установлены основания для прекращения оказания государственной социальной помощи на основании социального контракта.

Результатом административной процедуры является прекращение социального контракта.

#### IV. Формы контроля за исполнением Регламента

4.1. Текущий контроль за соблюдением последовательности действий, определенных административными процедурами по предоставлению государственной услуги, и принятием решений специалистами осуществляется руководителем территориального органа Министерства.

Специалист, ответственный за прием и регистрацию документов, несет персональную ответственность за соблюдение сроков и порядка приема документов.

Ответственные специалисты территориальных органов Министерства несут персональную ответственность за:

- соблюдение сроков и порядка предоставления государственной услуги;
- правильность проверки документов;
- правомерность в отказе предоставления государственной услуги;
- достоверность выданной информации, правомерность предоставленной информации.

Персональная ответственность специалистов закрепляется в их должностных регламентах в соответствии с требованиями законодательства.

Текущий контроль осуществляется путем проведения проверок соблюдения и исполнения специалистами положений Регламента, иных нормативных правовых актов Российской Федерации.

#### 4.2. Формы контроля предоставления государственной услуги.

Контроль исполнения государственной услуги со стороны граждан, их объединений и организаций осуществляется в форме получения информации, размещенной на сайте Министерства и сети «Интернет» или содержащейся в письменных ответах Министерства, территориальных органов на обращения, в том числе в виде электронных документов.

Контроль за полнотой и качеством предоставления государственной услуги включает:

- проведение проверок на предмет качества предоставления государственной услуги;
- выявление и устранение нарушений прав Заявителей;
- рассмотрение обращений Заявителей, содержащих жалобы на решения, действия (бездействие) должностных лиц;
- принятие по обращениям решений и подготовку на них ответов.

По результатам проведенных проверок в случае выявления нарушений прав Заявителей осуществляется привлечение виновных лиц к ответственности в соответствии с законодательством Российской Федерации.

Проверки полноты и качества предоставления государственной услу-

ги осуществляются на основании приказов руководителя Министерства.

Проверки проводятся планово (осуществляются на основании годовых или годовых планов работы) и внепланово. При проверке рассматриваются все вопросы, связанные с предоставлением государственной услуги (комплексные проверки), или отдельные вопросы (тематические проверки). Проверка также может проводиться по конкретному обращению Заявителя.

Основаниями для проведения внеплановых проверок полноты и качества предоставления услуги служат:

- поступление обоснованных жалоб от получателей государственной услуги;
- поступление информации от органов государственной власти о нарушении положений настоящего Регламента, иных нормативных правовых актов, устанавливающих требования к предоставлению государственной услуги;
- поступление информации по результатам вневедомственного контроля, независимого мониторинга, в том числе общественного, о нарушении положений настоящего Регламента, иных нормативных правовых актов, устанавливающих требования к предоставлению государственной услуги;
- поручение руководителя органа, предоставляющего государственную услугу.

При проверке рассматриваются все вопросы, связанные с предоставлением государственной услуги (комплексные проверки), или отдельные вопросы (тематические проверки). Проверка также проводится и по конкретному обращению Заявителя.

Для проведения проверки полноты предоставления государственной услуги формируется комиссия, в состав которой входят председатель комиссии и 3 члена комиссии.

Результаты деятельности комиссии оформляются в виде справки, в которой отмечаются выявленные недостатки и предложения по их устранению.

Справка подписывается председателем комиссии.

По результатам проведенных проверок в случае выявления нарушений соблюдения положений Регламента виновные должностные лица несут ответственность в соответствии с действующим законодательством Российской Федерации.

Результаты проверки доводятся до сведения Заявителя в течение 5



рабочих дней с момента подписания справки в случае, если проверка проводилась по конкретному обращению Заявителя. Ответ направляется Заявителю на фирменном бланке Министерства, территориального органа

Министерства за подписью руководителя.

#### **V. Досудебный (внесудебный) порядок обжалования решений и действий (бездействия) исполнительного органа государственной власти, предоставляющего государственную услугу, а также его должностных лиц (государственных служащих)**

5.1. Заявитель имеет право на обжалование действий (бездействия) должностных лиц, государственных гражданских служащих территориальных управлений Министерства, Министерства, а также территориальных управлений Министерства, Министерства при предоставлении государственной услуги.

5.2. В досудебном (внесудебном) порядке обжалуются действия (бездействия) и решения должностных лиц, государственных гражданских служащих территориальных управлений Министерства, Министерства, а также территориальных управлений Министерства, Министерства, участвующих в предоставлении государственной услуги.

5.2.1. Заявитель имеет право обратиться с жалобой, в том числе в следующих случаях:

нарушение срока регистрации запроса Заявителя о предоставлении государственной услуги;

нарушение срока предоставления государственной услуги;

требование предоставления Заявителем документов, не предусмотренных нормативными правовыми актами Российской Федерации, Пермского края для предоставления государственной услуги;

отказ в приеме документов, предоставление которых предусмотрено нормативными правовыми актами Российской Федерации, Пермского края для предоставления государственной услуги, у Заявителя;

отказ в предоставлении государственной услуги, если основания отказа не предусмотрены федеральными законами и принятыми в соответствии с ними иными нормативными правовыми актами Российской Федерации, Пермского края;

затребование с Заявителя при предоставлении государственной услуги платы, не предусмотренной нормативными правовыми актами Российской Федерации, Пермского края;

отказ территориального управления Министерства, Министерства, должностного лица территориального управления Министерства, Министерства в исправлении допущенных опечаток и ошибок в выданных в результате предоставления государственной услуги документах либо нарушении установленного срока таких исправлений.

5.2.2. Жалоба должна содержать:

наименование территориального управления Министерства, Министерства, должностного лица либо государственного служащего территориального управления Министерства, Министерства, решения и действия (бездействия) которых обжалуются;

фамилию, имя, отчество (последнее - при наличии), сведения о месте жительства заявителя - физического лица либо наименование, сведения о месте нахождения заявителя - юридического лица, а также номер (номера) контактного телефона, адрес (адреса) электронной почты (при наличии) и почтовый адрес, по которым должен быть направлен ответ Заявителю;

сведения об обжалуемых решениях и действиях (бездействии) территориального управления Министерства, Министерства, должностного лица либо государственного служащего территориального управления Министерства, Министерства;

доводы, на основании которых Заявитель не согласен с решением и действием (бездействием) территориального управления Министерства, Министерства, должностного лица либо государственного служащего территориального управления Министерства, Министерства. Заявитель имеет право представить документы (при наличии), подтверждающие доводы Заявителя, либо их копии.

В случае необходимости в подтверждение своих доводов Заявитель имеет право:

приложить к жалобе документы и материалы либо их копии;

указать наименование должности, фамилию, имя, отчество должностного лица территориального управления Министерства, Министерства, действия (бездействия), решение которого обжалуется;

указать обстоятельства, на основании которых, по мнению заявителя, нарушены его права, свободы и законные интересы, созданы препятствия для их реализации;

иные сведения, которые Заявитель считает необходимым сообщить.

В случае если жалоба подается через представителя Заявителя, также представляется Документ, подтверждающий полномочия на осуществление действий от имени заявителя. В качестве документа, подтверждающего полномочия на осуществление действий от имени Заявителя, может быть представлена:

оформленная в соответствии с законодательством Российской Федерации доверенность (для физических лиц);

оформленная в соответствии с законодательством Российской Федерации доверенность, заверенная печатью Заявителя и подписанная руководителем Заявителя или уполномоченным этим руководителем лицом (для юридических лиц);

копия решения о назначении или об избрании либо приказа о назначении физического лица на должность, в соответствии с которым такое

физическое лицо обладает правом действовать от имени Заявителя без доверенности.

Типовая форма жалобы на решения и действия (бездействие) территориального управления Министерства, Министерства, должностных лиц территориальных управлений Министерства, Министерства, участвующих в предоставлении государственной услуги, приведена в приложении 10 к настоящему Регламенту.

5.2.3. Основанием для начала досудебного (внесудебного) обжалования является подача Заявителем (законным представителем) жалобы в приемную территориального управления Министерства, Министерства, в Правительство Пермского края.

Жалоба направляется по почте, через МФЦ, с использованием информационно-телекоммуникационной сети «Интернет», официального сайта Министерства, предоставляющего государственную услугу, в электронной форме с использованием Единого портала, а также принимается при личном приеме Заявителя.

При подаче жалобы в электронном виде документы, указанные в абзацах 11-14 пункта 5.2.2 настоящего Регламента, представитель Заявителя имеет право предоставить в форме электронных документов, подписанных электронной подписью, вид которой предусмотрен законодательством Российской Федерации, при этом представление документа, удостоверяющего личность Заявителя, не требуется.

При поступлении жалобы МФЦ обеспечивает ее передачу в уполномоченный на ее рассмотрение орган (далее - уполномоченный на рассмотрение жалобы орган) в порядке и сроки, которые установлены соглашением о взаимодействии, но не позднее следующего рабочего дня со дня поступления жалобы.

Срок рассмотрения жалобы исчисляется со дня регистрации жалобы в уполномоченном на рассмотрение жалобы органе.

В случае если жалоба подана Заявителем в орган, в компетенцию которого не входит принятие решения по жалобе, в течение трех рабочих дней со дня ее регистрации указанный орган направляет жалобу в уполномоченный на рассмотрение жалобы орган и в письменной форме информирует Заявителя о перенаправлении жалобы.

При этом срок рассмотрения жалобы исчисляется со дня регистрации жалобы в уполномоченном на рассмотрение жалобы органе.

5.2.4. Для обжалования действий (бездействия) территориального управления Министерства, Министерства, должностных лиц территориальных управлений Министерства, Министерства, а также принятых ими решений при предоставлении государственной услуги в досудебном (внесудебном) порядке Заявитель направляет жалобу:

территориальное управление Министерства - при обжаловании действий (бездействия) специалистов территориального управления Министерства, действий (бездействия) специалистов структурных подразделений территориального управления Министерства, а также действий (бездействия) и решения руководителей структурных подразделений территориального управления Министерства;

Министерство - при обжаловании действий (бездействия) специалистов структурных подразделений Министерства, действий (бездействия) и решений руководителей структурных подразделений Министерства, а также действий (бездействия) и решений руководителей территориальных управлений Министерства;

Правительство Пермского края - при обжаловании действий (бездействия) и решения министра.

5.2.5. Жалоба подлежит рассмотрению должностным лицом, наделенным полномочиями по рассмотрению жалоб, в течение пятнадцати рабочих дней со дня ее регистрации.

Жалоба подлежит обязательной регистрации не позднее следующего рабочего дня со дня ее поступления в уполномоченный на рассмотрение жалобы орган.

В случае обжалования отказа территориального управления Министерства, Министерства, должностного лица территориального управления Министерства, Министерства в приеме документов у Заявителя либо в исправлении допущенных опечаток и ошибок или в случае обжалования нарушения установленного срока таких исправлений жалоба подлежит рассмотрению в течение пяти рабочих дней со дня ее регистрации.

5.2.6. По результатам рассмотрения жалобы территориальное управление Министерства, Министерство принимает одно из следующих решений:

удовлетворяет жалобу, в том числе в форме отмены принятого решения, исправления допущенных должностным лицом территориального управления Министерства, Министерства опечаток и ошибок в выданных в результате предоставления государственной услуги документах, возврата заявителю денежных средств, взимание которых не предусмотрено нормативными правовыми актами Российской Федерации, нормативными правовыми актами субъектов Российской Федерации, а также в иных

формах;

отказывает в удовлетворении жалобы.

При удовлетворении жалобы уполномоченный на рассмотрение жалобы орган принимает исчерпывающие меры по устранению выявленных нарушений, в том числе по выдаче Заявителю результата государственной услуги, не позднее 5 рабочих дней со дня принятия решения, если иное не установлено законодательством Российской Федерации, Пермского края.

5.2.7. Мотивированный ответ о результатах рассмотрения жалобы, подписанный руководителем уполномоченного на рассмотрение жалобы органа, направляется заявителю в письменной форме и по желанию Заявителя в электронной форме не позднее дня, следующего за днем принятия решения.

В ответе по результатам рассмотрения жалобы указываются:

наименование органа, рассмотревшего жалобу, должность, фамилия, имя, отчество (при наличии) его должностного лица, принявшего решение по жалобе;

номер, дата, место принятия решения, включая сведения о должностном лице, решение или действие (бездействие) которого обжалуется;

фамилия, имя, отчество (при наличии) или наименование Заявителя;

основания для принятия решения по жалобе;

принятое по жалобе решение;

в случае если жалоба признана обоснованной - сроки устранения выявленных нарушений, в том числе срок предоставления результата государственной услуги;

сведения о порядке обжалования принятого по жалобе решения.

В случае установления в ходе или по результатам рассмотрения жалобы признаков состава административного правонарушения или преступления должностное лицо, наделенное полномочиями по рассмотрению жалоб, незамедлительно направляет имеющиеся материалы в органы прокуратуры.

5.2.8. Уполномоченный на рассмотрение жалобы орган отказывает в удовлетворении жалобы в следующих случаях:

наличие вступившего в законную силу решения суда, арбитражного суда по жалобе о том же предмете и по тем же основаниям;

подача жалобы лицом, полномочия которого не подтверждены в порядке, установленном законодательством Российской Федерации;

наличие решения по жалобе, принятого ранее в соответствии с требованиями Положения об особенностях подачи и рассмотрении жалоб на решения и действия (бездействия) исполнительных органов государственной власти Пермского края и их должностных лиц, государственных гражданских служащих Пермского края, утвержденного постановлением Правительства Пермского края от 15 апреля 2013 г. № 255-п, в отношении того же Заявителя и по тому же предмету жалобы.

Уполномоченный на рассмотрение жалобы орган вправе оставить жалобу без ответа в случае наличия в жалобе нецензурных либо оскорбительных выражений, угроз жизни, здоровью и имуществу должностного лица, а также членов его семьи, сообщив Заявителю, направившему жалобу, о недопустимости злоупотребления правом.

В случае отсутствия возможности прочитать текст жалобы, фамилию, имя, отчество (при наличии) и (или) почтовый адрес Заявителя, указанные в жалобе, ответ на жалобу не дается и она не подлежит направлению на рассмотрение в государственный орган, орган местного самоуправления

или должностному лицу в соответствии с их компетенцией, о чем в течение семи дней со дня регистрации жалобы сообщается Заявителю, если его фамилия и почтовый адрес подпадают прочтению.

Порядок и сроки рассмотрения отдельных обращений граждан, случаи оставления обращения без ответа или прекращения с Заявителем переписки определены Федеральным законом от 2 мая 2006 г. № 59-ФЗ «О порядке рассмотрения обращений граждан Российской Федерации».

5.3. Порядок и сроки рассмотрения отдельных обращений граждан, случаи оставления обращения без ответа или прекращения с Заявителем переписки определены Федеральным законом от 2 мая 2006 г. № 59-ФЗ «О порядке рассмотрения обращений граждан Российской Федерации».

5.4. Решения и действия (бездействие) территориального управления Министерства, Министерства, должностных лиц территориального управления Министерства, Министерства, принятые в ходе предоставления государственной услуги, а также решения, принятые в результате рассмотрения жалобы, Заявитель вправе обжаловать в суд общей юрисдикции по месту его жительства или по месту нахождения органа государственной власти, должностного лица, государственного служащего, решение, действие (бездействие) которых оспариваются.

В заявлении указывается, какие решения, действия (бездействие) признаются незаконными, какие права и свободы лица нарушены этими решениями, действиями (бездействием).

Заявление (жалоба) Заявителя в вышестоящий в порядке подчиненности орган или к должностному лицу не является обязательным условием для подачи заявления в суд.

Заявитель вправе обратиться в суд с заявлением (жалобой) в сроки, установленные Гражданским процессуальным кодексом Российской Федерации.

5.5. В случае если для написания жалобы Заявителю необходимы информация и (или) документы, имеющие отношение к предоставлению государственной услуги и находящиеся в территориальном управлении Министерства, Министерстве, соответствующая информация и документы предоставляются ему для ознакомления в территориальном управлении Министерства, Министерстве, если это не затрагивает права, свободы и законные интересы других лиц, а также в указанных информации и документах не содержатся сведения, составляющие государственную или иную охраняемую тайну в соответствии с действующим законодательством.

5.6. Территориальные управления Министерства, Министерство, участвующие в предоставлении государственной услуги:

информируют Заявителей о порядке подачи и рассмотрения жалобы действий (бездействия) органа, предоставляющего государственную услугу, его должностного лица либо государственного служащего посредством размещения информации на стендах в местах предоставления государственных услуг, на официальном сайте Министерства, предоставляющего государственную услугу, в информационно-телекоммуникационной сети Интернет, на Едином портале;

консультируют Заявителей о порядке подачи и рассмотрения жалобы действий (бездействия) органа, предоставляющего государственную услугу, его должностного лица либо государственного служащего, в том числе по телефону, электронной почте, при личном приеме.

Приложение 1  
к Административному  
регламенту Министерства социального развития Пермского края  
по предоставлению государственной услуги по предоставлению  
государственной социальной помощи на основании социального контракта

## Министерство социального развития Пермского края

Официальный сайт Министерства - minsoc.permkrai.ru

Адрес Министерства: ул. Ленина, д. 51, г. Пермь, 614006, каб. 326, 338.

Абдуллина Татьяна Юрьевна	Министр
Визе Марина Владимировна	Заместитель министра, начальник управления реализации государственных гарантий социальной защиты тел. 217 77 49
Шардакова Ирина Сергеевна	Заместитель начальника управления, начальник отдела социальной помощи и поддержки управления реализации государственных гарантий социальной защиты тел. 217 77 48
Лоскутова Мария Михайловна	Главный специалист отдела социальной помощи и поддержки управления реализации государственных гарантий социальной защиты тел. 217 77 01

Приложение 2  
к Административному  
регламенту Министерства социального развития Пермского края  
по предоставлению государственной услуги по предоставлению  
государственной социальной помощи на основании социального контракта

**СВЕДЕНИЯ**  
**о местонахождении, номерах телефонов для справок (консультаций), адресах**  
**электронной почты Министерства, территориальных органов, о номерах телефонов,**  
**по которым граждане могут сообщить о нарушении своих прав и законных**  
**интересов, противоправных решениях, действиях или бездействии работников,**  
**участвующих в предоставлении государственной услуги**

№ п/п	Наименование территориального органа Министерства социального развития Пермского края	ФИО руководителя	Номера телефонов справочных служб (приемных)	Адрес электронной почты	Почтовый адрес
1.	Межрайонное территориальное управление № 1	Ростовщикова Татьяна Александровна	(34 279) 3-29-44	oh-soc@mail.ru	618100, г. Оханск, ул. Советская, 16
	Отдел по Очерскому муниципальному району	Волкова Вера Николаевна	(34 278) 3-15-64	ocher100@yandex.ru	617141, г. Очер, ул. Ленина, 40
	Отдел по Оханскому муниципальному району	Сереброва Марина Борисовна	(34 279) 3-14-42	oh-soc@mail.ru	618100, г. Оханск, ул. Советская, 16
	Отдел по Большесосновскому муниципальному району	Сташкова Нина Викторовна	(34 257) 2-74-92	tumsr-bs@yandex.ru	617080, с. Большая Соснова, ул. Набережная, 42
	Отдел по Частиному муниципальному району	Казанцева Татьяна Викторовна	(34 268) 2-23-33	tuchastye@yandex.ru	617170, пст. Частые, ул. Ленина, 44
2.	Межрайонное территориальное управление № 2	Рештого Елена Евгеньевна	(34 254) 3-47-65	socraz-ver@mail.ru	617120, г. Верещагино, ул. Октябрьская, 90
	Отдел по Карагайскому муниципальному району	Баяндина Лариса Юрьевна	(34 297) 3-13-28	sockar@mail.ru	617210, с. Карагай, ул. Калинина, 6
	Отдел по Сивинскому муниципальному району	Лабуцких Светлана Григорьевна	(34 277) 2-92-01	socr-siva@mail.ru	617240, с. Сива, ул. Ленина, 70
	Отдел по Ильинскому муниципальному району	Катаева Ольга Владимировна	(34 276) 9-16-70	ils_tu@perm.ru	617020, пгт. Ильинский, ул. Коммунистическая, 34
	Заместитель начальника управления, Отдел по Верещагинскому муниципальному району	Тиунова Татьяна Владимировна	(34 254) 3-84-03	socraz-ver@mail.ru	617120, г. Верещагино, ул. Октябрьская, 90
3.	Межрайонное территориальное управление № 3	Гилева Елена Анатольевна	(34 252) 2-40-07	tumsrk-kish@mail.ru	617600, с. Усть-Кишерть, ул. Советская, 31
	Отдел по Ординскому муниципальному району	Суворова Елена Павловна	(34 258) 2-02-52	tudsro-orda@mail.ru	617500, с. Орда, ул. Новая, 13
	Отдел по Кишертскому муниципальному району	Левакина Ирина Александровна	(34 252) 2-12-74	tumsrk-kish@mail.ru	617600, с. Усть-Кишерть, ул. Советская, 31
	Отдел по Березовскому муниципальному району	Нефедова Татьяна Викторовна	(34 251) 3-16-41	bertumsr@inbox.ru	617570, с. Березовка, ул. Куйбышева, 1
	Отдел по Суксунскому муниципальному району	Никитина Вера Алексеевна	(34 275) 3-14-97	tu_suksun@mail.ru	617560, пгт. Суксун, ул. Кирова, 48
4.	Межрайонное территориальное управление № 4	Зудова Ирина Ивановна	(34 261) 4-20-09	dsr-chern@mail.ru	617830, г. Чернушка, ул. Нефтяников, 1
	Отдел по Уинскому муниципальному району	Зацепурин Людмила Леонидовна	(34 259) 2-44-95	liudmila.zaczeपुरина@yandex.ru	617520, с. Уинское, ул. Коммунистическая, 1
	Отдел по Куединскому муниципальному району	Елькина Оксана Анатольевна	(34 262) 3-44-33	oksana.elkina@mail.ru	617700, пст. Куеда, ул. Гагарина, 19
	Отдел по Октябрьскому муниципальному району	Агеева Валентина Васильевна	(34 266) 2-12-77	tymcp-okt@mail.ru	617860, г. Октябрьский, ул. Ленина, 57
	Отдел по Чернушкинскому муниципальному району	И.о. начальника отдела Егорова Елена Олеговна	(34 261) 4-96-61	oszn-chern@mail.ru	617830, г. Чернушка, ул. Нефтяников, 1
5.	Межрайонное территориальное управление № 5	Имайкина Ляйсан Фаимовна	(34 291) 4-31-09	tumsrk-osa@mail.ru	618122, г. Оса, ул. Ленина, 31
	Отдел по Осинскому муниципальному району	Конева Ангелина Васильевна	(34 291) 4-31-16	osa-mtu5@mail.ru	618122, г. Оса, ул. Ленина, 31
	Отдел по Бардымскому муниципальному району	Тюмисова Эльмира Габтешитовна	(34 292) 2-21-84	tudcro@mail.ru	618150, с. Барда, ул. Куйбышева, 17а
	Отдел по Еловскому муниципальному району	Кустова Марина Владимировна	(34 296) 3-00-36	szelovo@rambler.ru	618170, с. Елово, ул. Ленина, 34
6.	Межрайонное территориальное управление № 6	Романенкова Людмила Ивановна	(3424) 23-56-06	tumsrk-berezniki@yandex.ru	618419, г. Березники, ул. Пятилетки, 46
	Отдел по Березниковскому городскому округу	Коновалова Мария Анатольевна	(3424) 23-67-20	tumsrk-berezniki@yandex.ru	618419, г. Березники, ул. Пятилетки, 44

	Отдел по Усольскому муниципальному району	Барышникова Любовь Михайловна	(3424) 42-28-96	tumsr-usol@yandex.ru	618430, г. Усолье, ул. Свободы, 155
	Отдел по Чердынскому муниципальному району	Сулова Галина Ивановна	(34 240) 2-82-45	chrdsocial@mail.ru	618601, г. Чердынь, ул. Соборная, 21
7.	Межрайонное территориальное управление № 7	Тимонина Наталья Владимировна	(34 253) 4-30-95	tumsro.sol@mail.ru	618556, г. Соликамск, ул. Лесная, 38а
	Отдел по Красновишерскому муниципальному району	Пехова Светлана Анатольевна	(34243) 3-01-16	tumsrk-vishera@yandex.ru	618592, г. Красновишерск, ул. Дзержинского, 6а
8.	Территориальное управление по Александровскому и Кизеловскому муниципальным районам	Арбузова Ирина Васильевна	(34 274) 3-59-47	social-alex1@yandex.ru	618320, г. Александровск, ул. Машиностроителей, 1
	Отдел по Кизеловскому муниципальному району	Возженникова Елена Николаевна	(34 255) 4-26-47	tuminsr-kizel@yandex.ru	618350, г. Кизел, ул. Советская, 22
	Отдел по Александровскому муниципальному району	Рыкова Вера Александровна	(34 274) 3-58-49	social-alex1@yandex.ru	618320, г. Александровск, ул. Машиностроителей, 1
9.	Территориальное управление по городу Перми	Яковлев Александр Иванович	(342) 212-80-61	mail@tumsr.perm.ru	614077, г. Пермь, бул. Гагарина, 10а
	Отдел по Дзержинскому району	Девятерикова Ангелина Анатольевна	(342) 237-20-07	dev@tumsr.perm.ru	614068, г. Пермь ул. Петропавловская, 97
	Отдел по Индустриальному району	Попова Елена Васильевна	(342) 215-05-62	popova@tumsr.perm.ru	614022, г. Пермь, ул. Сивкова, 14
	Отдел по Кировскому району	Мартынова Екатерина Николаевна	(342) 251-64-05	ojgibesova-uu@tumsr.perm.ru	614113, г. Пермь, ул. Б. Хмельницкого, 56
	Отдел по Ленинскому району	Шевцова Юлия Александровна	(342) 236-64-43	ovlohmatova@tumsr.perm.ru	614068, г. Пермь ул. Екатерининская, 190
	Отдел по Мотовилихинскому району	Воложанинова Светлана Анатольевна	(342) 215-64-20	kasimova@tumsr.perm.ru	614077, г. Пермь, бул. Гагарина, 10а
	Отдел по Орджоникидзевскому району	Ладжжикова Наталья Александровна	(342) 214-40-60	ladijnikova@tumsr.perm.ru	614026, г. Пермь ул. Косякова, 10
	Отдел по Свердловскому району	Семерикова Ирина Вячеславовна	(342) 241-17-00	semerikova@tumsr.perm.ru	614016, г. Пермь ул. Куйбышева 68
10.	Территориальное управление по Губахинскому и Гремячинскому муниципальным районам	Сухова Людмила Ефимовна	(34 248) 4-79-27	gubahasoc@mail.ru	618250, г. Губаха, пр. Ленина, 36
	Отдел по Гремячинскому муниципальному району	Шулепова Марина Франтишевна	(34 250) 2-21-41	gmmsr@yandex.ru	618270, г. Гремячинск, ул. Ленина, 166
	Отдел по Губахинскому муниципальному району	Завязкина Светлана Николаевна	(34 248) 4-70-69	gubahasoc@mail.ru	618250, г. Губаха, пр. Ленина, 36
11.	Территориальное управление по Коми-Пермяцкому округу	Мехоношин Григорий Александрович	(34 260) 4-32-73	msrkpo@mail.ru	619000, г. Кудымкар, ул. 50 лет Октября, 30
	Отдел по г. Кудымкару и Кудымкарскому району	Четина Ольга Анатольевна	(34 260) 4-32-81	msrkpo@mail.ru	619000, г. Кудымкар, ул. 50 лет Октября, 30
	Отдел по Гайнскому району	Цыря Лариса Михайловна	(34 245) 2-13-37	msrkpo@mail.ru	619650, п. Гайны, ул. Кашина, д. 41
	Отдел по Кочевскому и Косинскому районам	Ряпосова Марина Геннадьевна	(34 293) 9-11-31	msrkpo@mail.ru	619320, с. Кочево, ул. Калинина, 5 619430, с. Коса, ул. Ленина, 74
	Отдел по Юсьвенскому району	Мелюхина Ирина Николаевна	(34 246) 2-73-55	msrkpo@mail.ru	619170, с. Юсьва, ул. Советская, 17
	Отдел по Юрлинскому району	Пикулева Валентина Семеновна	(34 294) 2-16-60	msrkpo@mail.ru	619200, с. Юрла, ул. Ленина, 15
12.	Территориальное управление по Краснокамскому и Нытвенскому муниципальным районам	Кондакова Анастасия Витальевна	(34 273) 4-56-56	kra.tumsr@mail.ru	617060, г. Краснокамск, пр. Мира, 8
	Отдел по Нытвенскому муниципальному району	Рудометова Марина Михайловна	(34 272) 4-19-94	tudsronitva@mail.ru	617000, г. Нытва, ул. Мира, 16
	Отдел по Краснокамскому муниципальному району	Дыхне Татьяна Викторовна	(34 273) 4-47-50	kra.tumsr@mail.ru	617060, г. Краснокамск, пр. Мира, 8
13.	Территориальное управление по Кунгурскому городскому округу и Кунгурскому муниципальному району	Усольцева Елена Викторовна	(34 271) 2-01-01	sockungur@yandex.ru	617471, г. Кунгур, ул. К.Маркса, 10
14.	Территориальное управление по Лысьвенскому городскому округу	Марышева Лариса Леонидовна	(34 249) 6-08-40	dsro-lsv@yandex.ru	618900, г. Лысьва, ул. Мира, 26
15.	Территориальное управление по Пермскому и Добрянскому муниципальным районам	Истомина Лариса Викторовна	(342) 296-23-58	tuprm@yandex.ru	614065, г. Пермь, ул. Верхнемуллинская, 74а
	Отдел по Добрянскому муниципальному району	Пикулева Нина Александровна	(34 265) 2-75-40	dsrdobr@yandex.ru	618740, г. Добрянка, ул. Советская, 14
	Отдел по Пермскому муниципальному району	Морозова Светлана Александровна	(342) 296-20-19	tuprmadm@yandex.ru	614065, г. Пермь, ул. Верхнемуллинская, 74а



16.	Территориальное управление по Чайковскому муниципальному району	Сафонова Наталья Геннадьевна	(34 241) 3-30-39	chaikuszn@yandex.ru	617760, г. Чайковский, ул. Мира, 2/2
17.	Территориальное управление по Чусовскому и Горнозаводскому муниципальным районам	Куликова Татьяна Михайловна	(34 256) 6-08-20	tumsrchus@mail.ru	618200, г. Чусовой, ул. Ленина, 33а
	Отдел по Горнозаводскому муниципальному району	Митрохина Надежда Дмитриевна	(34 269) 4-17-73	tudsrogorn@rambler.ru	618820, г. Горнозаводск, ул. Красных партизан, 10
	Отдел по Чусовскому муниципальному району	Ивина Светлана Владимировна	(34 256) 6-08-18	tumsrchus@mail.ru	618200, г. Чусовой, ул. Ленина, 33а

Приложение 3  
к Административному регламенту  
Министерства социального развития Пермского края по  
предоставлению государственной услуги по  
предоставлению государственной социальной  
помощи на основании социального контракта

**Блок-схема  
предоставления государственной услуги по предоставлению  
государственной социальной помощи на основании социального контракта**

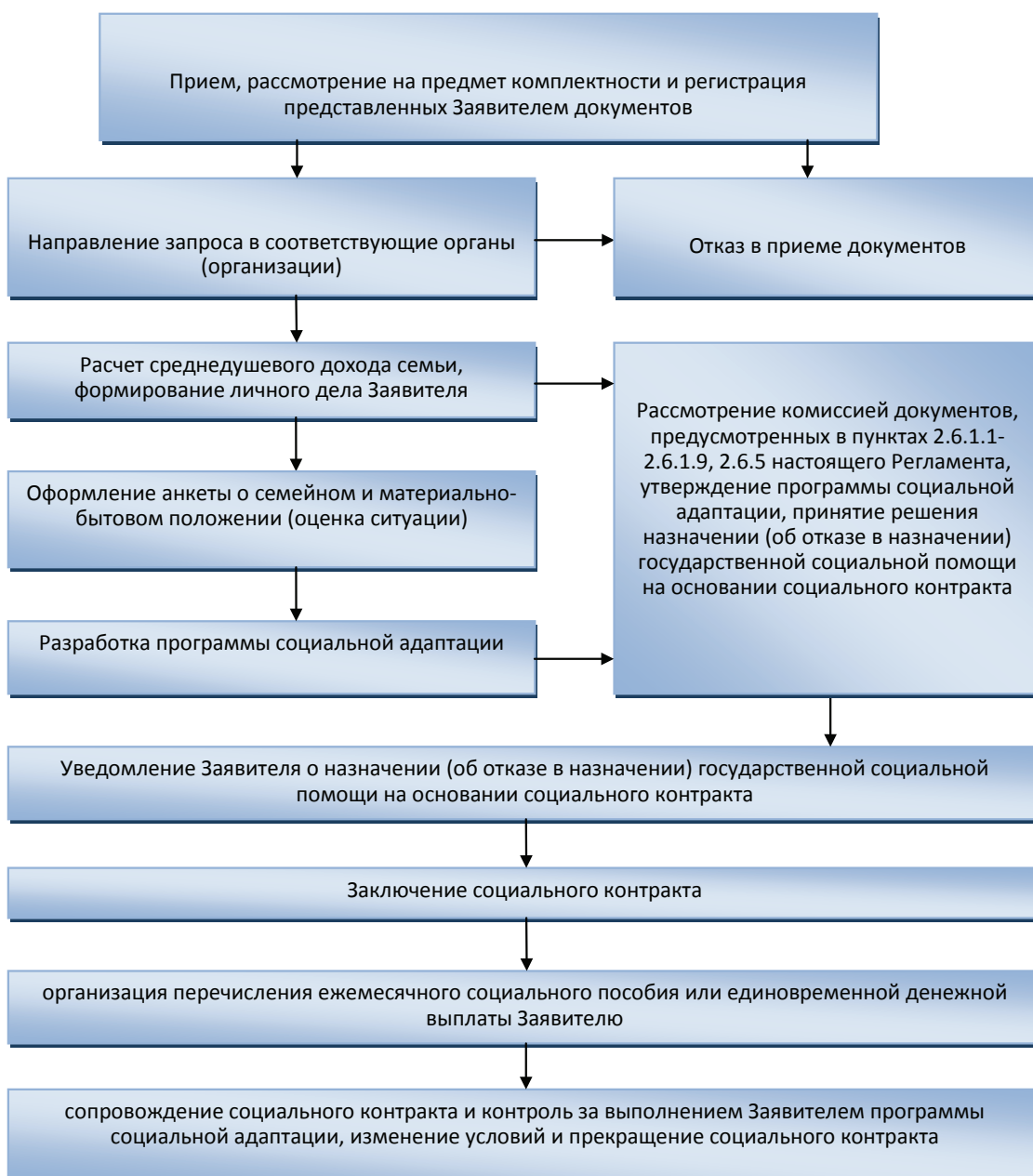

Приложение 4  
к Административному  
регламенту Министерства социального развития  
Пермского края по предоставлению государственной  
услуги по предоставлению государственной  
социальной помощи на основании социального контракта

ФОРМА

\_\_\_\_\_

(наименование территориального органа Министерства)

от \_\_\_\_\_

адрес регистрации: \_\_\_\_\_

адрес фактического проживания: \_\_\_\_\_

\_\_\_\_\_

документ, удостоверяющий личность: \_\_\_\_\_

\_\_\_\_\_

(дата выдачи, кем выдан, серия, номер)

телефон \_\_\_\_\_

### ЗАЯВЛЕНИЕ о назначении государственной социальной помощи на основании социального контракта

1. Прошу назначить мне (моей семье) государственную социальную помощь на основании социального контракта в виде (нужное подчеркнуть):  
ежемесячного социального пособия, единовременной денежной выплаты (далее - денежная выплата).  
Все неработающие совершеннолетние члены семьи согласны на заключение социального контракта:

(ФИО)	(подпись)	;
(ФИО)	(подпись)	;
(ФИО)	(подпись)	.

2. Сведения о доходах и об имуществе, принадлежащем Заявителю (его семье) на праве собственности:

\_\_\_\_\_  
\_\_\_\_\_  
\_\_\_\_\_

3. Сведения о получении Заявителем государственной социальной помощи в виде предоставления социальных услуг в соответствии с главой 2  
Федерального закона от 17 июля 1999 г. № 178-ФЗ «О государственной социальной помощи»:

\_\_\_\_\_  
\_\_\_\_\_

4. Предупрежден об ответственности за сокрытие доходов и представление документов с заведомо неверными сведениями, влияющими на право  
получения пособия. Против проверки представленных мной сведений и посещения семьи представителями органа социальной защиты населения не  
возражаю.

5. Обязуюсь сообщить о наступлении обстоятельств, влияющих на предоставление денежной выплаты, в течение двух недель со дня их насту-  
пления.

6. Согласен на обработку, в том числе автоматизированную, своих персональных данных, указанных в настоящем заявлении, в системе информа-  
ционного обмена в целях получения государственной социальной помощи на основе социального контракта.

К заявлению прилагаю следующие документы (копии) и справки:

№ п/п	Наименование документов	Количество экземпляров
1	Сведения о доходах всех членов семьи	
2	Сведения о получении государственной социальной помощи	
3	Копия паспорта (или иного документа)	
	Иные документы	

\_\_\_\_\_

(дата)

\_\_\_\_\_

(подпись Заявителя)

### Расписка-уведомление

Регистрационный № Заявителя \_\_\_\_\_

Количество документов \_\_\_\_\_ ед. на \_\_\_\_\_ листах.

Документы принял \_\_\_\_\_ / \_\_\_\_\_ / \_\_\_\_\_ 200 \_\_\_\_ г.  
(подпись) (расшифровка подписи) (дата)



Приложение 5  
к Административному регламенту Министерства социального  
развития Пермского края по предоставлению государственной  
услуги по предоставлению государственной социальной  
помощи на основании социального контракта

ФОРМА

**АНКЕТА**  
**о семейном и материально-бытовом положении (оценка ситуации)**

ФИО Заявителя \_\_\_\_\_  
ФИО специалиста \_\_\_\_\_  
Дата обращения за государственной социальной помощью на основе  
социального контракта \_\_\_\_\_

1. Сведения о Заявителе и членах семьи, зарегистрированных с ним по одному адресу:					
ФИО	Год рождения	Родственные отношения	Основное занятие (работающий, работающий пенсионер, пенсионер по возрасту, пенсионер по инвалидности, безработный, в отпуске по уходу за ребенком, домохозяйка, студент, школьник, дошкольник)	Место работы и должность - для работающих, место учебы - для учащихся в настоящее время	Образование - для лиц старше 15 лет
		Заявитель			
Сведения о членах семьи, зарегистрированных по другому адресу (супруг/супруга, несовершеннолетние дети):					

2. Сведения о доходах Заявителя и членов семьи за последние три месяца, предшествующих месяцу обращения						
№ п/п	ФИО	Вид дохода	Доход за каждый месяц и сумма дохода за 3 месяца (рублей)			
			месяц	месяц	месяц	доход за 3 месяца
1		1.				
		2.				
		3.				
2		1.				
		2.				
		3.				

Указываются все члены семьи, включая несовершеннолетних детей

3. Дополнительная информация для безработных (неработающих):

Профессия	Последнее место работы, причины увольнения	Стаж работы общий	Стаж работы на последнем месте	Последняя занимаемая должность	Длительность периода без работы

4. Жилищно-бытовые условия семьи:  
жилая площадь: \_\_\_\_\_ кв. метров; форма собственности: \_\_\_\_\_;  
число комнат: \_\_\_\_\_.

Качество дома (кирпичный, панельный, деревянный и т.п., в нормальном состоянии, ветхий, аварийный (нужное подчеркнуть).

Благоустройство жилища (водопровод, канализация, отопление, газ, ванна, лифт, телефон и т.д. (нужное подчеркнуть).

5. Сведения о недвижимости и имуществе, принадлежащем членам моей семьи на праве собственности, владении земельным участком, крестьянским подворьем, личным подсобным хозяйством:

Вид имущества	Адрес местонахождения (для автомобиля: марка и срок эксплуатации)	Принадлежность

Состояние здоровья членов семьи (хорошее, плохое, очень плохое - инвалид):

Заявитель \_\_\_\_\_

Супруг (супруга) \_\_\_\_\_  
 Дети \_\_\_\_\_  
 Другие родственники \_\_\_\_\_  
 Финансовое положение (если есть личное подсобное хозяйство или крестьянское подворье - земля, скот) - со слов \_\_\_\_\_

Отношения с членами семьи \_\_\_\_\_

Сложности в семье \_\_\_\_\_  
 Возможности (потенциал) \_\_\_\_\_

Проблемы, беспокойства (трудности на сегодняшний день) \_\_\_\_\_

Желания семьи (одинок проживающего гражданина) \_\_\_\_\_

Другое \_\_\_\_\_  
 Направления предполагаемой деятельности по выходу из трудной жизненной ситуации (мнение Заявителя) \_\_\_\_\_

Характеристика семьи (одинок проживающего гражданина) \_\_\_\_\_

Общая сумма дохода семьи за 3 месяца	Общая сумма дохода семьи за 1 месяц	Прожиточный минимум семьи в месяц заполнения	Превышение прожиточного минимума над доходом	Возможность заключения социального контракта (да или нет)

Территориальный орган Министерства

Обязуюсь сообщить о наступлении обстоятельств, влияющих на выплату социальной помощи, в течение двух недель со дня их наступления.

\_\_\_\_\_ (дата)

\_\_\_\_\_ (ФИО)

\_\_\_\_\_ (подпись)

Приложение 6  
 к Административному регламенту Министерства социального развития Пермского края по предоставлению государственной услуги по предоставлению государственной социальной помощи на основании социального контракта

ФОРМА

**ПРОГРАММА  
 социальной адаптации малоимущей семьи (малоимущего одинок проживающего гражданина)**

\_\_\_\_\_ (ФИО Заявителя)

1. Сведения о семье

Супруг (ФИО, дата рождения, место работы)	
Супруга (ФИО, дата рождения, место работы)	
ФИО детей, дата рождения, место учебы	
Другие члены семьи (ФИО, дата рождения, степень родства, род занятий)	
Адрес места жительства по прописке	
фактический	
Основание и дата разработки	
Программа разработана на срок	
Разработана органом социальной защиты населения	

## 2. Характеристика жилищно-бытовых и материальных условий семьи

1. Жилищные условия	
2. Санитарная культура	
3. Материальная обеспеченность	
4. Меры социальной поддержки, которыми пользуется семья	

3. Характеристика психологического климата и характера взаимоотношений в семье (одинок проживающего гражданина)

4. Причины трудностей в семье (одинок проживающего гражданина)

5. Цель программы социальной адаптации

6. Основные задачи программы

7. Необходимое взаимодействие:

с органом службы занятости

с органом здравоохранения

с органом образования

другие

8. Мероприятия по социальной адаптации:

№ п/п	Мероприятия	Сроки исполнения	Орган (учреждение), предоставляющий помощь, услуги
1			
2			
3			

9. Виды денежных выплат:

ежемесячное социальное пособие		единовременная выплата
период, мес.	размер, руб.	размер, руб.

В случае единовременной выплаты смета затрат:

Наименование затрат	Сумма, рублей
Итого	

10. Результат выполнения программы адаптации (оценка результатов реализации программы)

№ п/п	Мероприятия	Сроки исполнения	Отметка об исполнении	Результат (оценка)
1				
2				
3				

11. Контрольное заключение специалиста, осуществляющего сопровождение контракта, по проведенным мероприятиям

12. Заключение комиссии об эффективности проведенных мероприятий

Руководитель территориального  
органа Министерства

Заявитель

\_\_\_\_\_/\_\_\_\_\_/\_\_\_\_\_  
(подпись) (расшифровка)

\_\_\_\_\_/\_\_\_\_\_/\_\_\_\_\_  
(подпись) (расшифровка)

«\_\_» \_\_\_\_\_ 20\_\_ г.

«\_\_» \_\_\_\_\_ 20\_\_ г.

Приложение 7  
к Административному регламенту Министерства социального  
развития Пермского края по предоставлению государственной  
услуги по предоставлению государственной социальной  
помощи на основании социального контракта

ФОРМА

## СОЦИАЛЬНЫЙ КОНТРАКТ

«\_\_» \_\_\_\_\_ 20\_\_ г.

Настоящий социальный контракт заключен между

(наименование территориального органа)

Министерства социального развития Пермского края, именуемым в дальнейшем «Управление», в лице руководителя

(ФИО)

действующего на основании Положения о территориальном управлении Министерства социального развития Пермского края, и гражданином

(ФИО)

(указать данные документа, удостоверяющего личность)

проживающим по адресу: \_\_\_\_\_  
именуемым в дальнейшем «Заявитель».

### 1. Предмет контракта

1.1. Предметом настоящего контракта является сотрудничество между Управлением и Заявителем по реализации программы социальной адаптации малоимущей семьи (малоимущего одиноко проживающего гражданина) в соответствии с Законом Пермской области от 30 ноября 2004 г. № 1832-389 «О государственной социальной помощи в Пермском крае».

### 2. Права и обязанности Управления

2.1. Управление имеет право:

в установленном законодательством порядке запрашивать у третьих лиц (предприятий, налоговых органов и других организаций) дополнительные сведения о доходах и имуществе Заявителя и членов его семьи для их проверки и определения нуждаемости;  
комиссионно обследовать материально-бытовые условия проживания Заявителя;  
использовать полученную информацию при решении вопроса об оказании или отказе в оказании государственной социальной помощи;  
прекращать предоставление государственной социальной помощи, если Заявитель не выполняет мероприятия по программе социальной адаптации семьи (одиноко проживающего гражданина);  
продлять срок оказания государственной социальной помощи на основе социального контракта в случае невыполнения программы социальной адаптации семьи (одиноко проживающего гражданина) по не зависящим от Заявителя причинам (болезнь, смерть члена (членов) семьи, пожар, стихийное бедствие, техногенная катастрофа, террористический акт);  
осуществлять проверку сведений о доходах семьи Заявителя в течение двух лет после окончания срока действия социального контракта. При определении доходов учитывается приобретение семьей жилого помещения, транспортного средства, земельного участка.

2.2. Управление обязуется:

в соответствии с программой социальной адаптации семьи (одиноко проживающего гражданина) выплачивать Заявителю ежемесячное социальное пособие (или единовременную денежную выплату) в размере \_\_\_\_\_ в период с \_\_\_\_\_ по \_\_\_\_\_ 20\_\_ г.;  
осуществлять взаимодействие с органами службы занятости населения, органами исполнительной власти Пермского края, органами местного самоуправления в целях содействия в реализации получателем государственной социальной помощи мероприятий, предусмотренных программой социальной адаптации.

### 3. Права и обязанности Заявителя

3.1. Заявитель имеет право:

на продление предоставления государственной социальной помощи на основе социального контракта по окончании срока выплат и выполнения обязательств по настоящему контракту в случае положительного решения комиссии по предоставлению государственной социальной помощи на основе социального контракта.

3.2. Заявитель обязан:

выполнять программу социальной адаптации семьи (одиноко проживающего гражданина) в полном объеме, предпринимать активные действия по выходу из трудной жизненной ситуации;  
расходовать денежную выплату по социальному контракту по целевому назначению в соответствии с мероприятиями, предусмотренными программой социальной адаптации;  
ежемесячно, до 5 числа месяца, следующего за отчетным, представлять в территориальный орган Министерства отчет о выполнении мероприятий программы социальной адаптации с приложением документов, подтверждающих исполнение мероприятий;  
извещать территориальный орган Министерства об изменениях, являвшихся основанием для назначения либо продолжения оказания ему (его семье) государственной социальной помощи, сведений о составе семьи, доходах и принадлежащем ему (его семье) имуществе на праве собственности в течение двух недель со дня наступления указанных изменений;  
в случае представления недостоверных сведений, необходимых для назначения государственной социальной помощи на основании социального контракта, добровольно возместить денежные выплаты, полученные неправомерно;  
обеспечить доступ для комиссионного обследования Управлением материально-бытовых условий проживания Заявителя.

### 4. Размер и порядок предоставления государственной социальной помощи на основании социального контракта

4.1. Оказание государственной социальной помощи на основании социального контракта осуществляется в виде денежной выплаты: ежемесячного социального пособия, единовременной денежной выплаты  
(нужное подчеркнуть)

в размере \_\_\_\_\_ рублей.

4.2. Перечисление денежной выплаты осуществляется Управлением на лицевой счет, указанный Заявителем, открытый в кредитных или иных организациях, либо доставляется Заявителю через организацию федеральной почтовой связи.

4.3. Финансирование расходов на предоставление государственной социальной помощи на основании социального контракта осуществляется в пределах расходов бюджета Пермского края, предусмотренных бюджетной росписью по территориальным органам Министерства.

### 5. Ответственность Сторон

5.1. Заявитель несет ответственность в соответствии с действующим законодательством за представление недостоверных или неполных сведений, указанных в заявлении об оказании государственной социальной помощи на основе социального контракта.

5.2. Управление несет ответственность за предоставление Заявителю государственной социальной помощи на основе социального контракта в объеме, утвержденном программой социальной адаптации семьи (одиноко проживающего гражданина).

### 6. Порядок изменения и основания прекращения социального контракта

6.1. В случае наступления обстоятельств, указанных в абзаце пятом пункта 3.2 настоящего контракта, изменение социального контракта осуществляется путем заключения дополнительного соглашения.

6.2. Управление в одностороннем порядке может прекратить оказание государственной социальной помощи на основании социального контракта в случае:

невыполнения Заявителем мероприятий, предусмотренных программой социальной адаптации;  
непредставления Заявителем отчетов либо представления с нарушением сроков;  
представления Заявителем в отчетах недостоверной информации о ходе выполнения мероприятий, предусмотренных программой социальной адаптации;

выезда Заявителя на новое место жительства за пределы Пермского края;  
смерти Заявителя или признания его умершим (безвестно отсутствующим) по решению суда, вступившему в законную силу.

### 7. Сроки действия социального контракта об оказании государственной социальной помощи

7.1. Контракт вступает в силу с момента его подписания и действует по \_\_\_\_\_ 20\_\_ г.

7.2. Настоящий контракт составлен в двух экземплярах по одному для каждой Стороны, имеющих одинаковую юридическую силу.

### 8. Подписи Сторон

Управление:

\_\_\_\_\_

(подпись)

\_\_\_\_\_

(дата)

Заявитель:

\_\_\_\_\_

(подпись)

\_\_\_\_\_

(дата)

Приложение 8  
к Административному регламенту Министерства социального развития Пермского края по предоставлению государственной услуги по предоставлению государственной социальной помощи на основании социального контракта

ФОРМА

## ОТЧЕТ о выполнении мероприятий программы социальной адаптации

\_\_\_\_\_  
(ФИО Заявителя)

Дата	Мероприятия	Сроки исполнения	Результат

Приложение:

Заявитель

\_\_\_\_\_ (подпись) \_\_\_\_\_ (расшифровка подписи)

«\_\_» \_\_\_\_\_ 20\_\_ г.

Приложение 9  
к Административному регламенту Министерства социального развития Пермского края по предоставлению государственной услуги по предоставлению государственной социальной помощи на основании социального контракта

Примерная форма

## Уведомление о назначении (об отказе в назначении) государственной социальной помощи на основании социального контракта

\_\_\_\_\_  
(фамилия, имя, отчество Заявителя)  
доводим до Вашего сведения, что право на получение государственной услуги

\_\_\_\_\_  
(вид государственной услуги)

у Вас (имеется) отсутствует по следующим основаниям:

\_\_\_\_\_ (основания для отказа в предоставлении государственной услуги)

Данное решение Вы вправе обжаловать путем подачи жалобы начальнику территориального органа Министерства либо заявления в суд общей юрисдикции по месту своего жительства или по месту нахождения территориального органа Министерства в течение трех месяцев со дня получения данного решения.

Начальник  
территориального органа  
Министерства

\_\_\_\_\_ (подпись)

\_\_\_\_\_ (Фамилия, имя, отчество)

« \_\_\_\_\_ » \_\_\_\_\_ 20\_\_ г.

Исполнитель Тел.

Приложение 10  
к Административному регламенту Министерства социального  
развития Пермского края по предоставлению государственной  
услуги по предоставлению государственной социальной  
помощи на основании социального контракта

Примерная форма

**Типовая форма жалобы на решения и действия (бездействие)  
органа, предоставляющего государственную услугу, а также  
должностных лиц, государственных служащих**

\_\_\_\_\_ (наименование органа, предоставляющего  
государственную услугу, либо должностного  
лица, государственного служащего)  
От \_\_\_\_\_  
\_\_\_\_\_ (Ф.И.О гражданина)  
\_\_\_\_\_ (адрес проживания гражданина)  
\_\_\_\_\_ (адрес электронной почты, телефон  
(при необходимости))

**Жалоба**

Прошу принять жалобу на неправомерные действия \_\_\_\_\_

\_\_\_\_\_ (Ф.И.О., должность)

состоящую в следующем: \_\_\_\_\_

\_\_\_\_\_ (указать суть жалобы)

В подтверждение вышеизложенного прилагаю следующие документы:

1. \_\_\_\_\_
2. \_\_\_\_\_
3. \_\_\_\_\_
4. \_\_\_\_\_

\_\_\_\_\_ (фамилия, инициалы)

\_\_\_\_\_ (дата)

\_\_\_\_\_ (подпись)

Жалобу принял:

\_\_\_\_\_ (должность)

\_\_\_\_\_ (подпись, дата)

\_\_\_\_\_ (инициалы, фамилия)





## МИНИСТЕРСТВО СОЦИАЛЬНОГО РАЗВИТИЯ ПЕРМСКОГО КРАЯ

### П Р И К А З

23.09.2016

№ СЭД-33-01-03-566

#### Об утверждении Административного регламента по предоставлению государственной услуги по выдаче справки о наличии среднедушевого дохода семьи или дохода одиноко проживающего гражданина ниже величины прожиточного минимума, установленного в Пермском крае

На основании Федерального закона от 27 июля 2010 г. № 210-ФЗ «Об организации предоставления государственных и муниципальных услуг», постановления Правительства Пермского края от 08 мая 2013 г. № 417-п «О разработке административных регламентов предоставления государственных услуг и административных регламентов исполнения государственных функций, а также об экспертизе проектов административных регламентов предоставления государственных услуг», а также в соответствии с Положением о Министерстве социального развития Пермского края (далее - Министерство), утвержденным постановлением Правительства Пермского края от 24 июля 2006 г. № 7-п,

#### ПРИКАЗЫВАЮ:

1. Утвердить прилагаемый Административный регламент по предоставлению государственной услуги по выдаче справки о наличии среднедушевого дохода семьи или дохода одиноко проживающего гражданина ниже величины прожиточного минимума, установленного в Пермском крае (далее – государственная услуга, Регламент).

2. Заместителю министра, начальнику управления реализации государственных гарантий социальной защиты Министерства Визе М.В., заместителю начальника управления, начальнику отдела социальной помощи и поддержки управления реализации государственных гарантий социальной защиты Министерства Шардаковой И.С., руководителям межрайонных территориальных управлений, территориальных управлений Министерства (далее – территориальные управления) обеспечить соблю-

дение требований, установленных регламентом.

3. И.о. начальника отдела по управлению персоналом Министерства Дровниковой Е.А. обеспечить:

3.1. ознакомление с настоящим приказом заместителя министра, начальника управления реализации государственных гарантий социальной защиты Министерства Визе М.В., заместителя начальника управления, начальника отдела социальной помощи и поддержки управления реализации государственных гарантий социальной защиты Министерства Шардаковой И.С., начальника отдела информационных технологий и сопровождения регистра Косожижиной Е.И., руководителей территориальных управлений;

3.2. направление копии настоящего приказа в соответствующие органы и организации согласно пункту 1 приказа Министерства от 24 июля 2009 г. № СЭД-33-01-01-130 «Об обеспечении единства правового пространства», территориальные управления согласно приложению 1 к настоящему регламенту;

3.3. опубликование настоящего приказа в средствах массовой информации, на сайте Министерства - minsoc.permkrai.ru.

4. Настоящий приказ вступает в силу через 10 дней после дня его официального опубликования.

5. Контроль за исполнением приказа возложить на заместителя министра, начальника управления реализации государственных гарантий социальной защиты Министерства Визе М.В.

Министр  
Т.Ю. Абдуллина

УТВЕРЖДЕН  
Приказом Министерства  
социального  
развития Пермского края  
от 23.09.2016  
№ СЭД-33-01-03-566

#### АДМИНИСТРАТИВНЫЙ РЕГЛАМЕНТ по предоставлению государственной услуги по выдаче справки о наличии среднедушевого дохода семьи или дохода одиноко проживающего гражданина ниже величины прожиточного минимума, установленного в Пермском крае

##### 1. Общие положения

1.1. Административный регламент по предоставлению государственной услуги по выдаче справки о наличии среднедушевого дохода семьи или дохода одиноко проживающего гражданина ниже величины прожиточного минимума, установленного в Пермском крае (далее - государственная услуга, Регламент), разработан в целях повышения качества предоставления государственной услуги, определяет сроки и последовательность действий Министерства социального развития Пермского края (далее - Министерство) и территориальных органов Министерства по предоставлению государственной услуги, порядок и формы контроля предоставления государственной услуги, порядок и формы обжалования

решений и действий (бездействия) органа, предоставляющего государственную услугу, а также должностных лиц, государственных служащих, участвующих в предоставлении государственной услуги.

Предметом регулирования Регламента являются правоотношения по предоставлению государственной услуги по выдаче справки о наличии среднедушевого дохода семьи или дохода одиноко проживающего гражданина ниже величины прожиточного минимума, установленного в Пермском крае.

1.2. В качестве заявителей выступают граждане Российской Федерации, проживающие на территории Пермского края, иностранные гражда-

не и лица без гражданства, в том числе беженцы, проживающие на территории Пермского края, или лица, уполномоченные заявителем (далее – Заявитель, законный представитель).

1.3. Государственная услуга предоставляется государственными гражданскими служащими Министерства (далее – специалисты) либо через Краевое государственное автономное учреждение «Пермский краевой многофункциональный центр предоставления государственных и муниципальных услуг» (далее – МФЦ) с момента заключения соответствующего соглашения.

МФЦ расположен по адресу: 614006, г. Пермь, ул. Куйбышева, д. 9.

График работы МФЦ - с понедельника по субботу с 08.00 до 20.00.

Единый справочный телефон МФЦ: (342) 270-11-20.

Адрес электронной почты МФЦ: mfc@permkrai.ru.

Информация о местонахождении, телефонах и графиках работы филиалов и территориальных отделений МФЦ находится на официальном сайте МФЦ mfc.permkrai.ru.

Министерство расположено по адресу: 614006, г. Пермь, Ленина, д. 51, каб. 319, 338.

Контактные телефоны: (342) 217-77-48, 217-77-01.

График работы Министерства: понедельник-четверг - с 09.00 до 18.00, пятница - с 09.00 до 17.00, перерыв - с 13.00 до 13.48.

Адрес официального сайта Министерства, содержащего информацию о предоставлении государственной услуги, - minsoc.permkrai.ru.

Адрес электронной почты Министерства для направления обращений по вопросам предоставления государственной услуги - info@social.permkrai.ru.

1.3.1. Информация о государственной услуге предоставляется посредством размещения информации на сайте Министерства - minsoc.permkrai.ru, едином портале государственных и муниципальных услуг: www.gosuslugi.ru (далее – Единый портал) в сети «Интернет».

Информация по вопросам предоставления государственной услуги сообщается по номерам телефонов для справок (консультаций), указанных в приложении 1 к настоящему Регламенту.

На сайте Министерства и информационных стендах территориальных управлений Министерства размещается следующая информация:

- извлечения из законодательных и иных нормативных правовых актов, содержащих нормы, регулирующие деятельность по предоставлению государственной услуги;
  - извлечения из текста Регламента (полный текст Регламента с приложениями размещен в сети «Интернет» на сайте Министерства - minsoc.permkrai.ru);
  - блок-схема порядка предоставления государственной услуги (приложение 6 к настоящему Регламенту);
  - перечень документов, необходимых для предоставления государственной услуги;
  - образцы оформления документов, необходимых для предоставления государственной услуги, и требования к ним;
  - режим приема заявителей специалистами Министерства, территориальных управлений Министерства;
  - адреса и время приема территориального управления Министерства;
  - информация о сроках предоставления государственной услуги в целом и максимальных сроках выполнения отдельных административных процедур;
  - основания отказа в предоставлении государственной услуги;
  - порядок информирования о ходе предоставления государственной услуги;
  - порядок получения консультаций;
  - порядок обжалования решений, действий (бездействия) должностных лиц, предоставляющих государственную услугу.
- Информация об отказе в предоставлении государственной услуги

## II. Стандарт предоставления государственной услуги

2.1. Данным стандартом описывается предоставление государственной услуги по выдаче справки о наличии среднедушевого дохода семьи или дохода одиноко проживающего гражданина ниже величины прожиточного минимума, установленного в Пермском крае (далее – справка).

2.2. Государственная услуга предоставляется Министерством, непосредственное предоставление государственной услуги осуществляется территориальными органами Министерства.

2.3. Результат предоставления государственной услуги.

Результатом предоставления государственной услуги является:

- выдача справки;
- отказ в выдаче справки.

2.4. Срок предоставления государственной услуги.

2.4.1. Решение о предоставлении либо об отказе в предоставлении государственной услуги принимается в письменной форме территориальным органом Министерства в день подачи заявления с документами, указанными в пунктах 2.6.1, 2.6.2, 2.6.5 настоящего Регламента, в случае, когда направляется межведомственный запрос решение принимается в течение 10 рабочих дней со дня подачи (предоставления гражданином либо получения по почте, в форме электронных документов) заявления с документами, указанными в пунктах 2.6.1, 2.6.2 настоящего Регламента.

сообщается Заявителю лично либо направляется Заявителю письмом и дублируется по телефону или электронной почте, указанным в заявлении (при наличии соответствующих данных в заявлении).

Информация о сроке завершения оформления документов и возможности их получения сообщается Заявителю при подаче документов.

1.3.2. В любое время с момента приема документов Заявитель обладает правом получать сведения о предоставлении государственной услуги при помощи телефона, электронной почты или посредством личного посещения Министерства, территориального управления Министерства, а также через МФЦ. Заявителю предоставляются сведения о том, на каком этапе (в процессе выполнения какой административной процедуры) находятся представленные заявление и пакет документов.

Консультации по вопросам предоставления государственной услуги проводятся специалистами Министерства, территориальных управлений Министерства по следующим вопросам:

- перечень документов, необходимых для предоставления государственной услуги, комплектность (достаточность) представленных документов;
  - время приема и выдачи документов;
  - сроки предоставления государственной услуги;
  - порядок обжалования действий (бездействия) и решений, осуществляемых и принимаемых в ходе предоставления государственной услуги.
- Информация предоставляется при личном обращении, по телефону, по электронной почте или на сайте Министерства – minsoc.permkrai.ru.

При ответах на телефонные звонки и устные обращения специалисты Министерства, территориальных управлений Министерства подробно и в вежливой (корректной) форме информируют обратившихся по интересующим их вопросам. Соединение с сотрудником производится не позже пятого телефонного зуммера. Ответ на телефонный звонок начинается с информации о наименовании органа, в который позвонил заявитель, фамилии, имени, отчества и должности специалиста, принявшего телефонный звонок.

При невозможности специалиста, принявшего звонок, самостоятельно ответить на поставленные вопросы обратившемуся Заявителю сообщается телефонный номер, по которому предоставит необходимую информацию. Допускается не более одной переадресации звонка к сотруднику, который ответит на вопрос гражданина.

В случае если сотрудник не может сразу ответить на вопрос гражданина, он выясняет детали запроса и перезванивает гражданину в течение двух дней.

1.4. Информирование о ходе предоставления государственной услуги осуществляется специалистами Министерства, территориальных управлений Министерства:

- при личном контакте с Заявителем, посредством телефонной связи - немедленно;
  - посредством почтовой или электронной почты - в течение 10 рабочих дней с момента регистрации запроса о ходе предоставления услуги.
- Заявитель, представивший документы для регистрации, в обязательном порядке информируется специалистами Министерства, территориальных управлений Министерства:
- о сроке и месте предоставления государственной услуги;
  - о перечне документов, необходимых для предоставления государственной услуги;
  - об основаниях для отказа или отказе в предоставлении государственной услуги;
  - о сроке завершения предоставления государственной услуги.

Консультации предоставляются в течение всего срока предоставления государственной услуги.

Консультации по порядку предоставления государственной услуги осуществляются бесплатно.

2.4.2. В случае принятия решения о предоставлении государственной услуги заявитель лично обращается за справкой в 10-дневный срок с даты принятия решения в территориальные органы Министерства при предъявлении документа, удостоверяющего личность.

2.4.3. Уведомление об отказе в предоставлении государственной услуги направляется заявителю в письменной форме в течение 10 рабочих дней с даты принятия соответствующего решения с указанием причины отказа и порядка его обжалования (приложение 7 к настоящему Регламенту).

2.5. Правовые основания для предоставления государственной услуги.

Предоставление государственной услуги осуществляется в соответствии с:

Конституцией Российской Федерации («Собрание законодательства РФ», 26.01.2009, № 4, ст. 445; «Российская газета», № 7, 21.01.2009, «Парламентская газета», № 4, 23-29.01.2009);

Федеральным законом от 05 апреля 2003 г. № 44-ФЗ «О порядке учета доходов и расчета среднедушевого дохода семьи и дохода одиноко проживающего гражданина для признания их малоимущими и оказания им государственной социальной помощи» («Собрание законодательства РФ»,

07 апреля 2003 г., № 14, ст. 1257; «Российская газета», 09 апреля 2003 г., № 67; «Парламентская газета», № 65, 09 апреля 2003 г.);

Федеральным законом от 02 мая 2006 г. № 59-ФЗ «О порядке рассмотрения обращений граждан Российской Федерации» («Российская газета», № 95, 05 мая 2006 г.; «Собрание законодательства РФ», 08 мая 2006 г., № 19, ст. 2060; «Парламентская газета», № 70-71, 11 мая 2006 г.);

Федеральным законом от 27 июля 2006 г. № 152-ФЗ «О персональных данных» («Российская газета», № 165, 29 июля 2006 г.; «Собрание законодательства РФ», 31 июля 2006 г., № 31 (1 ч.), ст. 3451; «Парламентская газета», № 126-127, 3 августа 2006 г.);

Федеральным законом от 27 июля 2010 г. № 210-ФЗ «Об организации предоставления государственных и муниципальных услуг» («Российская газета», № 168, 30 июля 2010 г., «Собрание законодательства РФ», 2 августа 2010 г., № 31, ст. 4179);

Федеральным законом от 06 апреля 2011 г. № 63-ФЗ «Об электронной подписи» («Парламентская газета», № 17, 08-14.04.2011; «Российская газета», № 75, 08.04.2011; «Собрание законодательства РФ», 11.04.2011, № 15, ст. 2036);

постановлением Правительства Российской Федерации от 20 августа 2003 г. № 512 «О перечне видов доходов, учитываемых при расчете среднедушевого дохода семьи и дохода одиноко проживающего гражданина для оказания им государственной социальной помощи» («Собрание законодательства РФ», 25 августа 2003 г., № 34, ст. 3374; «Российская газета», № 168, 26 августа 2003 г.);

постановлением Правительства Пермского края от 24 июля 2006 г. № 7-п «Об утверждении Положения о Министерстве социального развития Пермского края» («Собрание законодательства Пермского края», 19 октября 2006 г., № 10);

приказом Министерства социального развития Пермского края от 26 августа 2014 г. № СЭД-33-01-03-412 «Об утверждении Порядка выдачи справки о наличии среднедушевого дохода семьи или дохода одиноко проживающего гражданина ниже величины прожиточного минимума, установленного в Пермском крае» («Бюллетень законов Пермского края, правовых актов губернатора Пермского края, Правительства Пермского края, исполнительных органов государственной власти Пермского края», 1 сентября 2014 г.).

2.6. Исчерпывающий перечень документов, необходимых для предоставления государственной услуги.

2.6.1. Для получения государственной услуги заявитель представляет в территориальный орган Министерства по месту жительства (пребывания) следующие документы:

2.6.1.1. заявление-декларацию о выдаче справки (далее - заявление), в котором заявителем указываются сведения о составе семьи, доходах и принадлежащем ему (его семье) имуществе на праве собственности, а также сведения о получении государственной социальной помощи в виде предоставления социальных услуг в соответствии с главой 2 Федерального закона от 17 июля 1999 г. № 178-ФЗ «О государственной социальной помощи» (приложение 3 к настоящему Регламенту).

В случае регистрации членов семьи в разных жилых помещениях заявление принимается по месту жительства или пребывания одного из членов семьи.

2.6.1.2. копию паспорта или иного документа, удостоверяющего личность заявителя;

2.6.1.3. копию паспорта детей, достигших 14 лет, и копию свидетельства о рождении детей, не достигших 14 лет;

2.6.1.4. копии документов, подтверждающих факт проживания заявителя и членов его семьи в Пермском крае (документы о регистрации по месту жительства или по месту пребывания, либо решение суда об установлении факта постоянного проживания заявителя и (или) членов его семьи на территории Пермского края);

2.6.1.5. документы о составе семьи заявителя (для проживающих в частном секторе - копию домовую книгу), а также членов семьи, проживающих совместно с заявителем, но зарегистрированных по другому адресу, с детьми до 18 лет;

2.6.1.6. для заявителя и (или) работающих членов его семьи (проходящих военную службу по контракту) - справки о начисленных доходах (до вычета налога на доходы физических лиц) по месту основной работы (службы) и работы по совместительству за три последних календарных месяца, предшествующих месяцу подачи заявления (все справки, подтверждающие доходы заявителя и (или) работающих членов малоимущей семьи, должны быть подписаны руководителем и главным бухгалтером, скреплены печатью работодателя);

для студентов, обучающихся в профессиональных образовательных организациях и образовательных организациях высшего образования, аспирантов, обучающихся по очной форме по программам подготовки научно-педагогических кадров, и докторантов образовательных организаций высшего образования и научных организаций, обучающихся в духовных образовательных организациях - справки о получаемых стипендиях, а также компенсационных выплатах указанным категориям граждан в период их нахождения в академическом отпуске по медицинским показаниям, подписанные руководителем и главным бухгалтером, скрепленные печатью учреждения;

для учащихся общеобразовательных организаций и детей, посещаю-

щих дошкольные образовательные организации - справки о получаемых льготах и социальных гарантиях в дошкольных образовательных и общеобразовательных организациях, подписанные руководителем и главным бухгалтером, скрепленные печатью учреждения;

2.6.1.7. для пенсионеров - копию пенсионного удостоверения; для лиц, являющихся инвалидами, - копию справки (установленного образца) об инвалидности, выданной учреждением медико-социальной экспертизы;

2.6.1.8. для неработающих лиц - копию трудовой книжки, при отсутствии трудовой книжки выписку из лицевого счета застрахованного лица;

2.6.1.9. сведения о выплаченных или полученных алиментах. При невозможности представить сведения о выплаченных или полученных алиментах заявителем в произвольной форме оформляется расписка о неполучении алиментов или расписка с указанием суммы алиментов, полученных не по исполнительному листу, и причины, по которым невозможно представление сведений;

2.6.1.10. сведения о получении дивидендов (процентов) по акциям и иных видах доходов;

2.6.1.11. индивидуальные предприниматели для подтверждения получаемых ими доходов предоставляют документы, предусмотренные налоговым законодательством Российской Федерации, в зависимости от избранной системы налогообложения.

При применении общих условий установления налогов и сборов и упрощенной системы налогообложения индивидуальным предпринимателем представляется:

книга учета доходов и расходов и хозяйственных операций индивидуального предпринимателя на бумажных носителях;

в случае, если объектом налогообложения являются доходы, не уменьшенные на величину расходов, - книга учета доходов и расходов и хозяйственных операций индивидуального предпринимателя на бумажных носителях и первичные учетные документы, подтверждающие расходы за расчетный период.

Книга учета доходов и расходов и хозяйственных операций индивидуального предпринимателя на электронных носителях территориальными органами Министерства не принимается. При необходимости территориальные органы Министерства вправе требовать представления ксерокопий листов или копии книги учета доходов и расходов и хозяйственных операций индивидуального предпринимателя, а также первичных документов или делать выписки из них. При этом после ознакомления с подлинниками документов (в том числе снятия копий при необходимости) они подлежат возврату заявителю.

2.6.2. Копии представленных документов заверяются в установленном законодательством порядке либо представляются с оригиналами. После проверки соответствия оригиналу копии представленных документов заверяются лицом, принявшим документ (с проставлением надписи «копия верна» и личной подписью) и формируются в личное дело. Подлинники документов незамедлительно возвращаются заявителю.

Документы, составленные на иностранном языке, представляемые для выдачи справки, должны быть легализованы (удостоверены посредством апостиля) в соответствии с действующим законодательством и переведены на русский язык.

При несовпадении в представленных документах фамилий, имен, отчества детей и родителей заявитель дополнительно представляет документы и их копии, подтверждающие факт перемены имени: свидетельство о заключении брака, либо свидетельство о расторжении брака, либо свидетельство о перемене имени.

При подаче заявления и пакета документов заявитель предоставляет документ удостоверяющий личность. В случае обращения законного представителя предоставляется документ, подтверждающий его полномочия и документ удостоверяющий личность.

2.6.3. Заявитель обладает правом направить заявление и документы, указанные в пункте 2.6.1 настоящего Регламента, по почте. В этом случае направляются копии документов, верность которых засвидетельствована нотариально в установленном законом порядке, подлинники документов не направляются.

Направление заявления и документов по почте осуществляется способом, позволяющим подтвердить факт и дату отправления.

2.6.4. Заявитель обладает правом направить заявление и необходимый пакет документов для предварительного рассмотрения по электронной почте по адресам, указанным в приложении 2 к настоящему Регламенту.

2.6.5. Территориальные органы Министерства в порядке межведомственного информационного взаимодействия в течение 2 рабочих дней со дня подачи заявления и документов, указанных в пунктах 2.6.1 и 2.6.2 настоящего Регламента, запрашивают в соответствующих органах (организациях), участвующих в предоставлении государственных и муниципальных услуг, следующие документы (сведения):

2.6.5.1. один из документов, подтверждающих неполучение заявителем и (или) членом его семьи алиментов в связи с уклонением должника от их уплаты либо в других случаях, предусмотренных законодательством Российской Федерации, когда взыскание алиментов невозможно;

сообщение органов внутренних дел о том, что в месячный срок место нахождения разыскиваемого должника по судебным актам о взыскании алиментов не установлено;



сведения из соответствующего учреждения о нахождении в нем должника по судебным актам о взыскании алиментов (в случае отбывания наказания, нахождения под арестом, нахождения на принудительном лечении, направления для прохождения судебно-медицинской экспертизы) и об отсутствии у него заработка, достаточного для исполнения судебного акта;

сведения территориального органа Министерства внутренних дел Российской Федерации о выезде гражданина на постоянное жительство за границу, а также сообщение Министерства юстиции Российской Федерации о неисполнении судебного акта о взыскании алиментов - в случае проживания должника в иностранном государстве, с которым у Российской Федерации заключен договор о правовой помощи;

2.6.5.2. сведения о размере полученных пенсий, компенсаций и иных выплат за последние 3 месяца, предшествовавших подаче заявления;

2.6.5.3. для военнослужащих, являющихся членами семьи заявителя, проходящих военную службу по призыву:

сведения из военного комиссариата о призыве на военную службу;

сведения об учебе из военных профессиональных организаций и военных образовательных организаций высшего образования;

2.6.5.4. сведения из службы занятости населения Пермского края о размере начисленных выплат за последние 3 месяца, предшествовавших подаче заявления, - для зарегистрированных безработных граждан;

2.6.5.5. для членов семьи заявителя, зарегистрированных совместно с ним по месту жительства либо месту пребывания, но находящихся в розыске или местах отбывания лишения свободы, - документ, подтверждающий данное обстоятельство:

2.6.5.5.1. сообщение органов внутренних дел о нахождении члена семьи заявителя в розыске;

2.6.5.5.2. сведения из исправительного учреждения о нахождении в нем члена семьи заявителя;

2.6.5.6. сведения из налогового органа о полученных доходах за прошедший налоговый (отчетный) период - для лиц, осуществляющих предпринимательскую деятельность без образования юридического лица.

2.6.6. Срок подготовки и направления ответа на межведомственный запрос территориального органа Министерства не может превышать 5 рабочих дней со дня его поступления.

2.6.7. Заявитель вправе представить документы, указанные в пункте 2.6.5 настоящего Регламента, в территориальный орган Министерства по собственной инициативе.

2.6.8. Для предоставления государственной услуги не требуется иных документов, находящихся в распоряжении государственных органов, органов местного самоуправления и иных организаций.

При предоставлении государственной услуги территориальные органы Министерства не вправе требовать от заявителя:

предоставления документов и информации или осуществления действий, предоставление или осуществление которых не предусмотрено нормативными правовыми актами, регулирующими отношения, возникающие в связи с предоставлением государственной услуги;

предоставления документов и информации, которые находятся в распоряжении органов, предоставляющих государственные услуги, и органов, предоставляющих муниципальные услуги, иных государственных органов, органов местного самоуправления, организаций, в соответствии с нормативными правовыми актами Российской Федерации, нормативными правовыми актами Пермского края, муниципальными правовыми актами.

2.7. Требования, предъявляемые к документам, необходимым для предоставления государственной услуги.

2.7.1. Документы предоставляются в подлинниках или копиях, заверенных в установленном порядке.

В случае предоставления заявителем незаверенных копий документов, специалист территориального управления Министерства, ответственный за предоставление государственной услуги и осуществляющий прием и регистрацию заявления (далее - ответственный специалист) сверяет их с оригиналом, при соответствии - заверяет своей подписью и возвращает оригинал заявителю.

При непредставлении копий Заявителем ответственный специалист самостоятельно снимает копии с оригинала документа, заверяет их своей подписью и возвращает оригинал Заявителю.

Не принимаются к производству документы, имеющие подчистки, приписки, зачеркнутые слова и иные неоговоренные исправления, а также исполненные карандашом и имеющие серьезные повреждения, не позволяющие однозначно истолковать содержание таких документов.

2.7.2. Заявление заполняется разборчиво от руки или машинописным способом, на русском языке.

Заполненное заявление должно отвечать следующим требованиям: содержать полное заполнение реквизитов о заявителе; при заполнении заявления допускается использование общепринятых сокращений и аббревиатур;

исправления в заявлении не допускаются;

заявление заверяется личной подписью Заявителя.

На Заявителя возлагается ответственность за достоверность сведений, указанных в заявлении. Документы, составленные на иностранном языке, подлежат переводу на русский язык. Верность перевода и подлин-

ность подписи переводчика удостоверяются нотариально.

Сведения о личности Заявителя относятся в соответствии с законодательством Российской Федерации к персональным данным граждан (физических лиц).

2.8. Исчерпывающий перечень оснований для отказа в приеме документов, необходимых для предоставления государственной услуги.

В приеме документов заявителю отказывается в следующих случаях: представление заявителем неполного комплекта документов, предусмотренных пунктами 2.6.1, 2.6.2 настоящего Регламента, которые в соответствии с действующим законодательством предоставляются заявителем самостоятельно;

документы имеют подчистки либо приписки, зачеркнутые слова и иные неоговоренные исправления, а также документы, исполненные карандашом;

документы имеют серьезные повреждения, наличие которых не позволяет однозначно истолковать их содержание;

документы в установленных законодательством случаях не скреплены печатями, не имеют надлежащие подписи.

Заявителю может быть отказано в приеме документов до момента регистрации поданных заявителем документов, отказ оформляется письменно с указанием причин отказа (если некомплектность - то с указанием недостающих документов).

2.9. Исчерпывающий перечень оснований для приостановления и отказа в предоставлении государственной услуги.

2.9.1. Основания для приостановления предоставления государственной услуги действующим законодательством не предусмотрены.

2.9.2. В предоставлении государственной услуги отказывается в случае:

предоставления неполных и (или) недостоверных сведений о составе семьи, доходах и принадлежащем ему (его семье) имуществе на праве собственности;

превышения уровня среднедушевого дохода семьи или дохода одиноко проживающего гражданина величины прожиточного минимума, установленного в Пермском крае.

2.10. Государственная услуга предоставляется бесплатно.

2.11. Максимальный срок ожидания в очереди при подаче заявления, при получении результата предоставления государственной услуги не превышает 15 минут.

2.12. Прием и регистрация заявления о предоставлении государственной услуги осуществляются ответственным специалистом территориального управления Министерства в течение одного рабочего дня.

2.13. Заявление и документы, являющиеся основанием для предоставления государственной услуги, могут быть направлены в территориальное управление Министерства по почте. В этом случае копии документов должны быть заверены нотариально или учреждением (организацией), выдавшей оригинал документа. Днем обращения за предоставлением государственной услуги считается дата получения документов территориальным управлением Министерства. Обязанность подтверждения факта отправки документов лежит на Заявителе.

2.14. Особенности предоставления государственной услуги в электронной форме.

Заявитель обладает правом направить заявление и необходимый пакет документов в форме электронного запроса по электронной почте по адресам, указанным в приложении 2 к настоящему Регламенту.

Заявление и документы, необходимые для предоставления государственной услуги, представляемые в форме электронного запроса подписываются квалифицированной электронной подписью в соответствии с требованиями Федерального закона от 6 апреля 2011 г. № 63-ФЗ «Об электронной подписи» (Собрание законодательства Российской Федерации, 2011, № 15, ст. 2036; № 27, ст. 3880).

Заявителю в целях получения государственной услуги в электронной форме обеспечивается возможность:

- получения заявителем сведений о ходе предоставления государственной услуги;

- получения электронного сообщения, подтверждающего получение документов, в случае обращения за предоставлением государственной услуги в форме электронного документа.

При поступлении заявления и документов в форме электронного запроса заявителю в течение трех рабочих дней направляется электронное сообщение о принятии заявления и документов либо об отказе в приеме заявления и документов с указанием причины отказа.

Формат электронных документов (файлов), как входящих, так и исходящих, - Microsoft Office Word, PDF.

После получения уведомления об отказе в обработке электронного запроса Заявитель вправе повторно направить электронный запрос, предварительно устранив нарушения, которые послужили основанием для отказа в обработке первичного электронного запроса.

Информация о государственной услуге внесена в реестр государственных услуг Пермского края и размещена на Едином портале, официальном сайте Министерства - minsoc.permkrai.ru.

Единый портал обеспечивает возможность Заявителю ознакомиться с государственной услугой, с формой заявления и перечнем документов, необходимых для получения услуги, а также возможность копирования и

заполнения их в электронном виде.

#### 2.15. Особенности предоставления государственной услуги в МФЦ.

При наличии соглашения о взаимодействии, заключенного между МФЦ и Министерством, с момента вступления в силу данного соглашения о взаимодействии Заявитель имеет право подать заявление и документы для предоставления государственной услуги посредством МФЦ.

Заявление и документы, обязанность по предоставлению которых возложена на Заявителя для предоставления государственной услуги, поданные в МФЦ, подлежат регистрации в день поступления.

В случае обращения Заявителя за предоставлением государственной услуги в МФЦ такой запрос предоставляется в любой многофункциональный центр, расположенный на территории Пермского края, независимо от места проживания и (или) пребывания Заявителя.

#### 2.16. Требования к местам предоставления государственной услуги.

Требования к местам предоставления государственной услуги распространяются на организации, участвующие в предоставлении государственной услуги (МФЦ).

Государственная услуга предоставляется при обращении Заявителя в территориальное управление Министерства.

Выбор здания, в котором расположено территориальное управление Министерства, осуществляется с учетом пешеходной доступности (не более 10 минут пешком) для Заявителей от остановок общественного транспорта.

На территории, прилегающей к месторасположению территориального управления Министерства, оборудуются места для парковки автотранспортных средств, в том числе 10 процентов мест (но не менее одного места) выделяются для транспортных средств инвалидов. Доступ Заявителей к парковочным местам является бесплатным.

Здание (строение), в котором расположено территориальное управление Министерства, обеспечивается свободным доступом Заявителей в помещение территориального управления Министерства.

Вход в здание, пути движения к месту предоставления услуги, место предоставления услуги обеспечиваются доступностью для маломобильных групп населения, в том числе для инвалидов на креслах-колясках. После входа в здание обеспечивается размещение доступной для инвалидов информации о схеме движения к доступным для инвалидов помещениям. На путях движения предусматривается размещение информации с указанием направления движения и мест получения услуги.

Вход в здание территориального управления Министерства оборудуется информационной табличкой (вывеской), содержащей следующую информацию о территориальном управлении Министерства, осуществляющем предоставление государственной услуги: наименование; юридический адрес; график работы; номера телефонов.

Прилегающая территория и помещения территориального управления Министерства оборудуются осветительными приборами.

Помещение территориального управления Министерства оборудовано противопожарной системой и средствами порошкового пожаротушения, системой охраны, системами кондиционирования воздуха и поддержания температуры в соответствии с санитарно-эпидемиологическими правилами и нормативами.

Места предоставления государственной услуги включают места для ожидания, информирования, приема заявителей, которые оборудуются информационными стендами, стульями (креслами) и столами (стойками), обеспечиваются бумагой и письменными принадлежностями (для записи информации, написания заявлений). При организации мест для ожидания учитывается среднее количество граждан, обращающихся в территориальное управление.

Прием Заявителей осуществляется в кабинетах (окнах приема). Кабинеты (окна приема) оборудуются информационными табличками (вывесками) с указанием: номера кабинета (окна приема); фамилии, имени, отчества и должности специалиста территориального управления, осуществляющего предоставление государственной услуги; времени работы и перерыва на обед, технического перерыва.

С целью беспрепятственного подъезда и поворота инвалидных коля-

сок столы размещаются в стороне от входа. Рабочие места специалистов территориального управления Министерства оборудуются персональным компьютером с возможностью доступа к необходимым информационным базам данных, печатающими, копирующими и (или) сканирующими устройствами.

При организации рабочих мест предусматривается возможность свободного входа и выхода из помещения при необходимости.

Информационные стенды содержат актуальную и исчерпывающую информацию, необходимую для получения государственной услуги. Информация структурирована, легко читаема.

2.17. В соответствии с законодательством Российской Федерации о социальной защите инвалидов им обеспечиваются:

условия беспрепятственного доступа к объекту (зданию, помещению), в котором она предоставляется, а также для беспрепятственного пользования транспортом, средствами связи и информации;

возможность самостоятельного передвижения по территории, на которой расположены объекты (здания, помещения), в которых предоставляются услуги, а также входа в такие объекты и выхода из них, посадки в транспортное средство и высадки из него, в том числе с использованием кресла-коляски;

сопровождение инвалидов, имеющих стойкие расстройства функции зрения и самостоятельного передвижения;

надлежащее размещение оборудования и носителей информации, необходимых для обеспечения беспрепятственного доступа инвалидов к объектам (зданиям, помещениям), в которых предоставляются услуги, и к услугам с учетом ограничений их жизнедеятельности;

дублирование необходимой для инвалидов звуковой и зрительной информации, а также надписей, знаков и иной текстовой и графической информации знаками, выполненными рельефно-точечным шрифтом Брайля;

допуск сурдопереводчика и тифлосурдопереводчика;

допуск на объекты (здания, помещения), в которых предоставляются услуги, собаки-проводника при наличии документа, подтверждающего ее специальное обучение и выдаваемого по форме и в порядке, которые определяют федеральным органом исполнительной власти, осуществляющим функции по выработке и реализации государственной политики и нормативно-правовому регулированию в сфере социальной защиты населения;

оказание инвалидам помощи в преодолении барьеров, мешающих получению ими услуг наравне с другими лицами.

#### 2.18. Показатели доступности и качества государственной услуги.

Показателями доступности и качества государственной услуги являются:

соблюдение сроков предоставления государственной услуги и условий ожидания приема;

своевременное полное информирование о государственной услуге посредством форм информирования, предусмотренных пунктом 1.3 настоящего Регламента;

обоснованность отказов предоставления государственной услуги; получение государственной услуги в электронной форме, если это не запрещено законом, а также в иных формах по выбору Заявителя;

соответствие должностных регламентов ответственных специалистов, участвующих в предоставлении государственной услуги, настоящему Регламенту в части описания в них административных действий, профессиональных знаний и навыков;

ресурсное обеспечение исполнения административных процедур;

предоставление государственной услуги в МФЦ со дня заключения соглашения о взаимодействии.

Количество взаимодействий Заявителя с должностными лицами и (или) государственными гражданскими служащими при предоставлении государственной услуги не превышает 2 раз, продолжительность каждого взаимодействия не более 15 минут.

Соответствие исполнения настоящего Регламента требованиям к качеству и доступности предоставления государственной услуги осуществляется на основе анализа практики применения настоящего Регламента.

### **III. Состав, последовательность и сроки выполнения административных процедур (действий), требования к порядку их выполнения, в том числе особенности выполнения административных процедур (действий) в электронной форме, а также особенности выполнения административных процедур в многофункциональных центрах**

3.1. Организация предоставления государственной услуги включает в себя следующие административные действия:

- прием и регистрация представленных Заявителем документов;
- принятие решения о выдаче справки или об отказе в выдаче справки и формирование личного дела в день подачи заявления и документов, указанных в пунктах 2.6.1, 2.6.2, 2.6.5 настоящего Регламента;
- направление межведомственных запросов для получения документов (сведений), указанных в пункте 2.6.5 настоящего Регламента;
- принятие решения о выдаче справки или об отказе в выдаче справки и формирование личного дела после получения запрашиваемых территориальным управлением документов (сведений), указанных в пункте 2.6.5

настоящего Регламента.

3.2. Описание последовательности административных действий при предоставлении государственной услуги.

- 3.2.1. Прием и регистрация представленных Заявителем документов. Основанием для начала административного действия является обращение Заявителя в территориальное управление Министерства по месту жительства либо по месту пребывания и представление документов, предусмотренных пунктами 2.6.1, 2.6.2 настоящего Регламента, необходимых для предоставления государственной услуги в соответствии с действующим законодательством, либо направление заявления и документов в порядке, предусмотренном пунктами 2.13 -2.15 настоящего Регламента.

Прием и регистрацию заявления осуществляет ответственный специалист.

Прием заявления и документов в МФЦ осуществляется в соответствии с соглашением, заключаемым между МФЦ и Министерством.

3.2.1.1. В случае личного обращения Заявителя в территориальное управление Министерства ответственный специалист в день обращения Заявителя:

- устанавливает личность Заявителя и вносит сведения о нем в журнал регистрации личного приема (приложение 4 к настоящему Регламенту);
- рассматривает представленные Заявителем документы на соответствие пунктам 2.6.1 и 2.7 настоящего Регламента, в том числе проверяет соответствие копий представленных документов оригиналам;
- выдает расписку о принятии заявления и документов в случае комплектности;
- уведомляет Заявителя о наличии препятствий для приема документов, объясняет Заявителю содержание выявленных недостатков в представленных документах и предлагает принять меры по их устранению (если недостатки, препятствующие приему документов, исправимы в ходе приема, они устраняются незамедлительно; при несогласии Заявителя устранить выявленные недостатки ответственный специалист обращает внимание Заявителя на то, что указанное обстоятельство препятствует предоставлению государственной услуги);

- составляет запись о приеме документов в течение одного рабочего дня с даты обращения Заявителя (поступления заявления и пакета документов в территориальное управление Министерства) в журнале учета регистрации заявлений о предоставлении государственной услуги (приложение 5 к настоящему Регламенту), фиксируя порядковый номер записи; дату и время приема документов; краткое наименование представленных документов, общее количество листов; данные о Заявителе; цель обращения Заявителя; свои фамилию и инициалы.

3.2.1.2. В случае поступления документов, указанных в пункте 2.6.1 настоящего Регламента, в отсканированном виде на адрес электронной почты территориального управления Министерства в форме электронного запроса, ответственный специалист:

- проверяет наличие и действительность в электронном запросе квалифицированной электронной подписи;
- рассматривает документы на предмет комплектности в соответствии с пунктом 2.6.1 настоящего Регламента в течение 2 рабочих дней со дня поступления электронного запроса;
- уведомляет Заявителя способом, обеспечивающим оперативное информирование, о результатах рассмотрения документов.

Заявителю не позднее трех рабочих дней по электронной почте направляется уведомление об отказе в обработке электронного запроса с указанием причин, препятствующих приему заявления и пакета документов если в процессе обработки электронного запроса установлено одно или несколько нижеперечисленных обстоятельств:

- электронный запрос не подписан электронной подписью заявителя;
- выявлено несоблюдение условий признания электронной подписи действительной;
- документы не соответствуют требованиям пунктов 2.6.1 и 2.7 настоящего Регламента.

При соответствии направленных по электронной почте документов пунктам 2.6.1 и 2.7 настоящего Регламента специалист территориального управления в течение трех рабочих дней уведомляет Заявителя о приеме и регистрации заявления.

3.2.1.3. В случае направления Заявителем заявления и документов по почте ответственный специалист в день поступления заявления и документов Заявителя:

- устанавливает личность Заявителя;
- рассматривает направленные Заявителем документы на соответствие пунктам 2.6.1 и 2.7 настоящего Регламента;

В случае, если представленные Заявителем документы соответствуют пунктам 2.6.1 и 2.7 настоящего Регламента ответственный специалист регистрирует заявление в журнале учета регистрации заявлений о предоставлении государственной услуги (приложение 5 к настоящему Регламенту) и в течение трех рабочих дней уведомляет Заявителя о приеме и регистрации заявления, иначе Заявителю отказывается в приеме заявления и документов на получение государственной услуги. Уведомление об отказе в приеме заявления и документов направляется Заявителю по почте в течение трех рабочих дней с указанием причин отказа.

Результатом административного действия являются: прием Заявителя, установление права на получение государственной услуги, уведомление Заявителя о приеме документов на предоставление государственной услуги либо об отказе в приеме документов на предоставление государственной услуги.

3.2.2. Принятие решения о выдаче справки или об отказе в выдаче справки и формирование личного дела в день подачи заявления и документов, указанных в пунктах 2.6.1, 2.6.2, 2.6.5 настоящего Регламента.

Основанием для принятия решения о выдаче справки или об отказе в выдаче справки и формирование личного дела является поступление полного пакета документов от заявителя, указанных в пунктах 2.6.1, 2.6.2, 2.6.5 настоящего Регламента.

В день представления Заявителем (законным представителем) доку-

ментов, предусмотренных пунктом 2.6.1, 2.6.2, 2.6.5 настоящего Регламента, ответственный специалист производит расчет среднедушевого дохода семьи заявителя или одиноко проживающего гражданина.

Расчет среднедушевого дохода семьи и дохода одиноко проживающего гражданина производится исходя из суммы доходов членов семьи или одиноко проживающего гражданина за три последних календарных месяца, предшествующих месяцу подачи заявления об оказании государственной социальной помощи (далее - расчетный период).

Среднедушевой доход семьи рассчитывается путем деления одной трети суммы доходов всех членов семьи за расчетный период на число членов семьи.

Ответственный специалист заносит сведения о доходах в карточку заявителя в единой автоматизированной информационной системе «Социальный регистр населения» (далее - ЕАИС). Расчет среднедушевого дохода семьи и одиноко проживающего гражданина производится автоматически.

Расчет среднедушевого дохода, определение состава семьи, учитываемого при исчислении величины среднедушевого дохода, производится в соответствии с Федеральным законом от 5 апреля 2003 г. № 44-ФЗ «О порядке учета доходов и расчета среднедушевого дохода семьи и дохода одиноко проживающего гражданина для признания их малоимущими и оказания им государственной социальной помощи».

При расчете среднедушевого дохода учитываются виды доходов, установленные Постановлением Правительства Российской Федерации от 20 августа 2003 г. № 512 «О перечне видов доходов, учитываемых при расчете среднедушевого дохода семьи и дохода одиноко проживающего гражданина для оказания им государственной социальной помощи».

Полученный размер дохода сравнивается с величиной прожиточного минимума, установленного в Пермском крае. Доход одиноко проживающего трудоспособного гражданина сравнивается с величиной прожиточного минимума для трудоспособного населения. Среднедушевой доход семей с трудоспособными членами, а также среднедушевой доход семей с трудоспособными и нетрудоспособными членами сравнивается с величиной прожиточного минимума в среднем на одного жителя края. Доход одиноко проживающего пенсионера по возрасту или инвалида 1-й или 2-й группы, а также среднедушевой доход семьи, состоящей только из пенсионеров и/или инвалидов 1-й или 2-й группы, сравнивается с величиной прожиточного минимума на одного пенсионера края. При наличии в составе семьи, состоящей из пенсионеров по возрасту (инвалидов 1-й или 2-й группы), детей в возрасте до 15 лет среднедушевой доход такой семьи сравнивается с величиной прожиточного минимума в среднем на одного жителя края.

В случае если среднедушевой доход семьи или доход одиноко проживающего гражданина ниже величины прожиточного минимума, установленного в Пермском крае на момент обращения заявителя или его уполномоченного лица, ответственный специалист в день расчета среднедушевого дохода:

- распечатывает справку (при необходимости);
- формирует личное дело заявителя, вкладывает в обложку личного дела заявителя документы, составляющие личное дело заявителя, скрепляет их, заполняет соответствующие графы на лицевой стороне обложки (номер личного дела, фамилию, имя, отчество заявителя) и на внутренней стороне обложки (домашний адрес заявителя, домашний телефон заявителя, номер лицевого счета заявителя и реквизиты банка).

В случае если личное дело уже сформировано, материалы по выдаче справки вкладываются в личное дело.

Ответственный специалист в день расчета среднедушевого дохода представляет справку на подпись руководителю территориального управления Министерства (приложение 9 к настоящему Регламенту). Справка подписывается и выдается в день представления Заявителем (законным представителем) документов, предусмотренных пунктом 2.6.1, 2.6.2, 2.6.5 настоящего Регламента.

Учет выдачи справок производится в отдельном журнале (приложение 10 к настоящему Регламенту). Журнал выдачи справок хранится в территориальном органе Министерства не менее 3 лет после года окончания его делопроизводства.

В случае порчи, утери справки по заявлению гражданина выдается дубликат справки.

В предоставлении государственной услуги отказывается по основаниям, предусмотренным п. 2.9 настоящего Регламента, и в течение десяти рабочих дней после дня принятия решения об отказе ответственный специалист направляет заявителю уведомление об отказе в выдаче справки с указанием причин отказа и порядка его обжалования (приложение 7 к настоящему Регламенту), готовит личное дело к архивному хранению.

Результатом административного действия является принятие решения о выдаче справки или об отказе в выдаче справки, формирование личного дела в день представления Заявителем (законным представителем) документов, предусмотренных пунктом 2.6.1, 2.6.2, 2.6.5 настоящего Регламента.

3.2.3. Направление межведомственных запросов для получения документов (сведений), указанных в пункте 2.6.5 настоящего Регламента.

Основанием для начала административного действия является прием, рассмотрение документов на предмет комплектности и надлежащего



оформления в соответствии с пунктами 2.6.1, 2.6.2, пунктом 2.7 настоящего Регламента и регистрация документов.

Ответственный специалист в течение 2 рабочих дней со дня представления Заявителем (законным представителем) в территориальный орган Министерства документов, указанных в пунктах 2.6.1, 2.6.2 настоящего Регламента, направляет запрос в соответствующие органы (организации).

Срок подготовки и направления ответа организаций на запрос территориального органа не может превышать 5 рабочих дней со дня его поступления.

Результатом административного действия является получение запрашиваемых территориальным управлением документов (сведений), указанных в пункте 2.6.5 настоящего Регламента.

3.1.4. Принятие решения о выдаче справки или об отказе в выдаче справки и формирование личного дела после получения запрашиваемых территориальным управлением документов (сведений), указанных в пункте 2.6.5 настоящего Регламента.

Основанием для принятия решения о выдаче справки или об отказе в выдаче справки и формирования личного дела является поступление полного пакета документов от Заявителя (законного представителя) с учетом документов (сведений), поступивших на межведомственные запросы, в соответствии с пунктом 2.6.5 настоящего Регламента.

В течение 10 рабочих дней со дня представления Заявителем (законным представителем) документов, предусмотренных пунктом 2.6.1, 2.6.2 настоящего Регламента, ответственный специалист производит расчет среднедушевого дохода семьи заявителя или одиноко проживающего гражданина.

Расчет среднедушевого дохода семьи и дохода одиноко проживающего гражданина производится исходя из суммы доходов членов семьи или одиноко проживающего гражданина за три последних календарных месяца, предшествующих месяцу подачи заявления об оказании государственной социальной помощи (далее - расчетный период).

Среднедушевой доход семьи рассчитывается путем деления одной трети суммы доходов всех членов семьи за расчетный период на число членов семьи.

Ответственный специалист заносит сведения о доходах в карточку заявителя в единой автоматизированной информационной системе «Социальный регистр населения» (далее - ЕАИС). Расчет среднедушевого дохода семьи и одиноко проживающего гражданина производится автоматически.

Расчет среднедушевого дохода, определение состава семьи, учитываемого при исчислении величины среднедушевого дохода, производится в соответствии с Федеральным законом от 5 апреля 2003 г. № 44-ФЗ «О порядке учета доходов и расчета среднедушевого дохода семьи и дохода одиноко проживающего гражданина для признания их малоимущими и оказания им государственной социальной помощи».

При расчете среднедушевого дохода учитываются виды доходов, установленные Постановлением Правительства Российской Федерации от 20 августа 2003 г. № 512 «О перечне видов доходов, учитываемых при расчете среднедушевого дохода семьи и дохода одиноко проживающего гражданина для оказания им государственной социальной помощи».

Полученный размер дохода сравнивается с величиной прожиточного минимума, установленного в Пермском крае. Доход одиноко проживающего

гражданина сравнивается с величиной прожиточного минимума для трудоспособного населения. Среднедушевой доход семей с трудоспособными членами, а также среднедушевой доход семей с трудоспособными и нетрудоспособными членами сравнивается с величиной прожиточного минимума в среднем на одного жителя края. Доход одиноко проживающего пенсионера по возрасту или инвалида 1-й или 2-й группы, а также среднедушевой доход семьи, состоящей только из пенсионеров и/или инвалидов 1-й или 2-й группы, сравнивается с величиной прожиточного минимума на одного пенсионера края. При наличии в составе семьи, состоящей из пенсионеров по возрасту (инвалидов 1-й или 2-й группы), детей в возрасте до 15 лет среднедушевой доход такой семьи сравнивается с величиной прожиточного минимума в среднем на одного жителя края.

В случае если среднедушевой доход семьи или доход одиноко проживающего гражданина ниже величины прожиточного минимума, установленного в Пермском крае на момент обращения заявителя или его уполномоченного лица, ответственный специалист в день расчета среднедушевого дохода:

распечатывает справку (при необходимости);

формирует личное дело заявителя, вкладывает в обложку личного дела заявителя документы, составляющие личное дело заявителя, скрепляет их, заполняет соответствующие графы на лицевой стороне обложки (номер личного дела, фамилию, имя, отчество заявителя) и на внутренней стороне обложки (домашний адрес заявителя, домашний телефон заявителя, номер лицевого счета заявителя и реквизиты банка).

В случае если личное дело уже сформировано, материалы по выдаче справки вкладываются в личное дело.

Ответственный специалист в день расчета среднедушевого дохода представляет справку на подпись руководителю территориального управления Министерства (приложение 9 к настоящему Регламенту). После подписания справки при личном обращении в территориальный орган Министерства Заявителю (законному представителю) выдается справка.

Учет выдачи справок производится в отдельном журнале (приложение 10 к настоящему Регламенту). Журнал выдачи справок хранится в территориальном органе Министерства не менее 3 лет после года окончания его делопроизводства.

В случае порчи, утери справки по заявлению гражданина выдается дубликат справки.

В случае если среднедушевой доход семьи или доход одиноко проживающего гражданина выше величины прожиточного минимума, установленного в Пермском крае на момент обращения заявителя или его уполномоченного лица, ответственный специалист в течение десяти рабочих дней после дня принятия решения об отказе направляет Заявителю уведомление об отказе в выдаче справки с указанием причин отказа и порядка его обжалования (приложение 7 к настоящему Регламенту), готовит личное дело к архивному хранению.

Результатом административного действия является принятие решения о выдаче справки или об отказе в выдаче справки, формирование личного дела в течение 10 рабочих дней со дня представления Заявителем (законным представителем) документов, предусмотренных пунктом 2.6.1, 2.6.2 настоящего Регламента.

#### IV. Формы контроля за исполнением Регламента

4.1. Текущий контроль за соблюдением последовательности действий, определенных административными процедурами по предоставлению государственной услуги, и принятием решений специалистами осуществляется руководителем территориального органа Министерства.

Специалист, ответственный за прием и регистрацию документов, несет персональную ответственность за соблюдение сроков и порядка приема документов.

Ответственные специалисты территориальных органов Министерства несут персональную ответственность за:

- соблюдение сроков и порядка предоставления государственной услуги;
- правильность проверки документов;
- правомерность в отказе предоставления государственной услуги;
- достоверность выданной информации, правомерность предоставленной информации.

Персональная ответственность специалистов закрепляется в их должностных регламентах в соответствии с требованиями законодательства.

Текущий контроль осуществляется путем проведения проверок соблюдения и исполнения специалистами положений Регламента, иных нормативных правовых актов Российской Федерации.

#### 4.2. Формы контроля предоставления государственной услуги.

Контроль исполнения государственной услуги со стороны граждан, их объединений и организаций осуществляется в форме получения информации, размещенной на сайте Министерства, на сайте Правительства Пермского края и сети «Интернет» или содержащейся в письменных ответах Министерства, территориальных органов на обращения, в том числе в виде электронных документов.

Контроль за полнотой и качеством предоставления государственной

услуги включает:

- проведение проверок на предмет качества предоставления государственной услуги;
- выявление и устранение нарушений прав заявителей;
- рассмотрение обращений заявителей, содержащих жалобы на решения, действия (бездействие) должностных лиц;
- принятие по обращениям решений и подготовку на них ответов.

По результатам проведенных проверок в случае выявления нарушений прав заявителей осуществляется привлечение виновных лиц к ответственности в соответствии с законодательством Российской Федерации.

Проверки полноты и качества предоставления государственной услуги осуществляются на основании приказов руководителя Министерства.

Проверки проводятся планово (осуществляются на основании годовых или годовых планов работы) и внепланово. При проверке рассматриваются все вопросы, связанные с предоставлением государственной услуги (комплексные проверки), или отдельные вопросы (тематические проверки). Проверка также может проводиться по конкретному обращению заявителя.

Основаниями для проведения внеплановых проверок полноты и качества предоставления услуги служат:

- поступление обоснованных жалоб от получателей государственной услуги;
- поступление информации от органов государственной власти о нарушении положений настоящего Регламента, иных нормативных правовых актов, устанавливающих требования к предоставлению государственной услуги;
- поступление информации по результатам вневедомственного контроля, независимого мониторинга, в том числе общественного, о нару-

шении положений настоящего Регламента, иных нормативных правовых актов, устанавливающих требования к предоставлению государственной услуги;

- поручение руководителя органа, предоставляющего государственную услугу.

При проверке рассматриваются все вопросы, связанные с предоставлением государственной услуги (комплексные проверки), или отдельные вопросы (тематические проверки). Проверка также проводится и по конкретному обращению заявителя.

Для проведения проверки полноты предоставления государственной услуги формируется комиссия, в состав которой входят председатель комиссии и 3 члена комиссии.

Результаты деятельности комиссии оформляются в виде справки, в

которой отмечаются выявленные недостатки и предложения по их устранению.

Справка подписывается председателем комиссии.

По результатам проведенных проверок в случае выявления нарушений соблюдения положений Регламента виновные должностные лица несут ответственность в соответствии с действующим законодательством Российской Федерации.

Результаты проверки доводятся до сведения заявителя в течение 5 рабочих дней с момента подписания справки в случае, если проверка проводилась по конкретному обращению заявителя. Ответ направляется заявителю на фирменном бланке Министерства, территориального органа Министерства за подписью руководителя.

#### **V. Досудебный (внесудебный) порядок обжалования решений и действий (бездействия) исполнительного органа государственной власти, предоставляющего государственную услугу, а также его должностных лиц (государственных служащих)**

5.1. Заявитель имеет право на обжалование действий (бездействия) должностных лиц, государственных гражданских служащих территориальных управлений Министерства, Министерства, а также территориальных управлений Министерства, Министерства при предоставлении государственной услуги.

5.2. В досудебном (внесудебном) порядке обжалуются действия (бездействие) и решения должностных лиц, государственных гражданских служащих территориальных управлений Министерства, Министерства, а также территориальных управлений Министерства, Министерства, участвующих в предоставлении государственной услуги.

5.2.1. Заявитель имеет право обратиться с жалобой, в том числе в следующих случаях:

нарушение срока регистрации запроса Заявителя о предоставлении государственной услуги;

нарушение срока предоставления государственной услуги;

требование предоставления Заявителем документов, не предусмотренных нормативными правовыми актами Российской Федерации, Пермского края для предоставления государственной услуги;

отказ в приеме документов, предоставление которых предусмотрено нормативными правовыми актами Российской Федерации, Пермского края для предоставления государственной услуги, у Заявителя;

отказ в предоставлении государственной услуги, если основания отказа не предусмотрены федеральными законами и принятыми в соответствии с ними иными нормативными правовыми актами Российской Федерации, Пермского края;

затребование с Заявителя при предоставлении государственной услуги платы, не предусмотренной нормативными правовыми актами Российской Федерации, Пермского края;

отказ территориального управления Министерства, Министерства, должностного лица территориального управления Министерства, Министерства в исправлении допущенных опечаток и ошибок в выданных в результате предоставления государственной услуги документах либо нарушение установленного срока таких исправлений.

5.2.2. Жалоба должна содержать:

наименование территориального управления Министерства, Министерства, должностного лица либо государственного служащего территориального управления Министерства, Министерства, решения и действия (бездействия) которых обжалуются;

фамилию, имя, отчество (последнее - при наличии), сведения о месте жительства заявителя - физического лица либо наименование, сведения о месте нахождения заявителя - юридического лица, а также номер (номера) контактного телефона, адрес (адреса) электронной почты (при наличии) и почтовый адрес, по которым должен быть направлен ответ Заявителю;

сведения об обжалуемых решениях и действиях (бездействии) территориального управления Министерства, Министерства, должностного лица либо государственного служащего территориального управления Министерства, Министерства;

доводы, на основании которых Заявитель не согласен с решением и действием (бездействием) территориального управления Министерства, Министерства, должностного лица либо государственного служащего территориального управления Министерства, Министерства. Заявитель имеет право представить документы (при наличии), подтверждающие доводы Заявителя, либо их копии.

В случае необходимости в подтверждение своих доводов Заявитель имеет право:

приложить к жалобе документы и материалы либо их копии;

указать наименование должности, фамилию, имя, отчество должностного лица территориального управления Министерства, Министерства, действия (бездействие), решение которого обжалуется;

указать обстоятельства, на основании которых, по мнению заявителя, нарушены его права, свободы и законные интересы, созданы препятствия для их реализации;

иные сведения, которые Заявитель считает необходимым сообщить.

В случае если жалоба подается через представителя Заявителя, также представляется Документ, подтверждающий полномочия на осуществле-

ние действий от имени заявителя. В качестве документа, подтверждающего полномочия на осуществление действий от имени Заявителя, может быть представлена:

оформленная в соответствии с законодательством Российской Федерации доверенность (для физических лиц);

оформленная в соответствии с законодательством Российской Федерации доверенность, заверенная печатью Заявителя и подписанная руководителем Заявителя или уполномоченным этим руководителем лицом (для юридических лиц);

копия решения о назначении или об избрании либо приказа о назначении физического лица на должность, в соответствии с которым такое физическое лицо обладает правом действовать от имени Заявителя без доверенности.

Типовая форма жалобы на решения и действия (бездействие) территориального управления Министерства, Министерства, должностных лиц территориальных управлений Министерства, Министерства, участвующих в предоставлении государственной услуги, приведена в приложении 10 к настоящему Регламенту.

5.2.3. Основанием для начала досудебного (внесудебного) обжалования является подача Заявителем (законным представителем) жалобы в приемную территориального управления Министерства, Министерства, в Правительство Пермского края.

Жалоба направляется по почте, через МФЦ, с использованием информационно-телекоммуникационной сети «Интернет», официального сайта Министерства, предоставляющего государственную услугу, в электронной форме с использованием Единого портала, а также принимается при личном приеме Заявителя.

При подаче жалобы в электронном виде документы, указанные в абзацах 11-14 пункта 5.2.2 настоящего Регламента, представитель Заявителя имеет право предоставить в форме электронных документов, подписанных электронной подписью, вид которой предусмотрен законодательством Российской Федерации, при этом представление документа, удостоверяющего личность Заявителя, не требуется.

При поступлении жалобы МФЦ обеспечивает ее передачу в уполномоченный на ее рассмотрение орган (далее - уполномоченный на рассмотрение жалобы орган) в порядке и сроки, которые установлены соглашением о взаимодействии, но не позднее следующего рабочего дня со дня поступления жалобы.

Срок рассмотрения жалобы исчисляется со дня регистрации жалобы в уполномоченном на рассмотрение жалобы органе.

В случае если жалоба подана Заявителем в орган, в компетенцию которого не входит принятие решения по жалобе, в течение трех рабочих дней со дня ее регистрации указанный орган направляет жалобу в уполномоченный на рассмотрение жалобы орган и в письменной форме информирует Заявителя о перенаправлении жалобы.

При этом срок рассмотрения жалобы исчисляется со дня регистрации жалобы в уполномоченном на рассмотрение жалобы органе.

5.2.4. Для обжалования действий (бездействия) территориального управления Министерства, Министерства, должностных лиц территориальных управлений Министерства, Министерства, а также принятых ими решений при предоставлении государственной услуги в досудебном (внесудебном) порядке Заявитель направляет жалобу:

территориальное управление Министерства - при обжаловании действий (бездействия) специалистов территориального управления Министерства, действий (бездействия) специалистов структурных подразделений территориального управления Министерства, а также действий (бездействия) и решения руководителей структурных подразделений территориального управления Министерства;

Министерство - при обжаловании действий (бездействия) специалистов структурных подразделений Министерства, действий (бездействия) и решений руководителей структурных подразделений Министерства, а также действий (бездействия) и решений руководителей территориальных управлений Министерства;

Правительство Пермского края - при обжаловании действий (бездействия) и решения министра.

5.2.5. Жалоба подлежит рассмотрению должностным лицом, наделенным полномочиями по рассмотрению жалоб, в течение пятнадцати рабочих дней со дня ее регистрации.

Жалоба подлежит обязательной регистрации не позднее следующего рабочего дня со дня ее поступления в уполномоченный на рассмотрение жалобы орган.

В случае обжалования отказа территориального управления Министерства, Министерства, должностного лица территориального управления Министерства, Министерства в приеме документов у Заявителя либо в исправлении допущенных опечаток и ошибок или в случае обжалования нарушения установленного срока таких исправлений жалоба подлежит рассмотрению в течение пяти рабочих дней со дня ее регистрации.

5.2.6. По результатам рассмотрения жалобы территориальное управление Министерства, Министерство принимает одно из следующих решений:

удовлетворяет жалобу, в том числе в форме отмены принятого решения, исправления допущенных должностным лицом территориального управления Министерства, Министерства опечаток и ошибок в выданных в результате предоставления государственной услуги документах, возврата заявителю денежных средств, взимание которых не предусмотрено нормативными правовыми актами Российской Федерации, нормативными правовыми актами субъектов Российской Федерации, а также в иных формах;

отказывает в удовлетворении жалобы.

При удовлетворении жалобы уполномоченный на рассмотрение жалобы орган принимает исчерпывающие меры по устранению выявленных нарушений, в том числе по выдаче Заявителю результата государственной услуги, не позднее 5 рабочих дней со дня принятия решения, если иное не установлено законодательством Российской Федерации, Пермского края.

5.2.7. Мотивированный ответ о результатах рассмотрения жалобы, подписанный руководителем уполномоченного на рассмотрение жалобы органа, направляется заявителю в письменной форме и по желанию Заявителя в электронной форме не позднее дня, следующего за днем принятия решения.

В ответе по результатам рассмотрения жалобы указываются:

наименование органа, рассмотревшего жалобу, должность, фамилия, имя, отчество (при наличии) его должностного лица, принявшего решение по жалобе;

номер, дата, место принятия решения, включая сведения о должностном лице, решение или действие (бездействие) которого обжалуется; фамилия, имя, отчество (при наличии) или наименование Заявителя; основания для принятия решения по жалобе;

принятое по жалобе решение;

в случае если жалоба признана обоснованной - сроки устранения выявленных нарушений, в том числе срок предоставления результата государственной услуги;

сведения о порядке обжалования принятого по жалобе решения.

В случае установления в ходе или по результатам рассмотрения жалобы признаков состава административного правонарушения или преступления должностное лицо, наделенное полномочиями по рассмотрению жалоб, незамедлительно направляет имеющиеся материалы в органы прокуратуры.

5.2.8. Уполномоченный на рассмотрение жалобы орган отказывает в удовлетворении жалобы в следующих случаях:

наличие вступившего в законную силу решения суда, арбитражного суда по жалобе о том же предмете и по тем же основаниям;

подача жалобы лицом, полномочия которого не подтверждены в порядке, установленном законодательством Российской Федерации;

наличие решения по жалобе, принятого ранее в соответствии с требованиями Положения об особенностях подачи и рассмотрении жалоб на решения и действия (бездействия) исполнительных органов государственной власти Пермского края и их должностных лиц, государственных гражданских служащих Пермского края, утвержденного постановлением

Правительства Пермского края от 15 апреля 2013 г. № 255-п, в отношении того же Заявителя и по тому же предмету жалобы.

Уполномоченный на рассмотрение жалобы орган вправе оставить жалобу без ответа в случае наличия в жалобе нецензурных либо оскорбительных выражений, угроз жизни, здоровью и имуществу должностного лица, а также членов его семьи, сообщив Заявителю, направившему жалобу, о недопустимости злоупотребления правом.

В случае отсутствия возможности прочитать текст жалобы, фамилию, имя, отчество (при наличии) и (или) почтовый адрес Заявителя, указанные в жалобе, ответ на жалобу не дается и она не подлежит направлению на рассмотрение в государственный орган, орган местного самоуправления или должностному лицу в соответствии с их компетенцией, о чем в течение семи дней со дня регистрации жалобы сообщается Заявителю, если его фамилия и почтовый адрес подпадают прочтению.

Порядок и сроки рассмотрения отдельных обращений граждан, случаи оставления обращения без ответа или прекращения с Заявителем переписки определены Федеральным законом от 2 мая 2006 г. № 59-ФЗ «О порядке рассмотрения обращений граждан Российской Федерации».

5.3. Порядок и сроки рассмотрения отдельных обращений граждан, случаи оставления обращения без ответа или прекращения с Заявителем переписки определены Федеральным законом от 2 мая 2006 г. № 59-ФЗ «О порядке рассмотрения обращений граждан Российской Федерации».

5.4. Решения и действия (бездействие) территориального управления Министерства, Министерства, должностных лиц территориального управления Министерства, Министерства, принятые в ходе предоставления государственной услуги, а также решения, принятые в результате рассмотрения жалобы, Заявитель вправе обжаловать в суд общей юрисдикции по месту его жительства или по месту нахождения органа государственной власти, должностного лица, государственного служащего, решение, действие (бездействие) которых оспариваются.

В заявлении указывается, какие решения, действия (бездействие) признаются незаконными, какие права и свободы лица нарушены этими решениями, действиями (бездействием).

Заявление (жалоба) Заявителя в вышестоящий в порядке подчиненности орган или к должностному лицу не является обязательным условием для подачи заявления в суд.

Заявитель вправе обратиться в суд с заявлением (жалобой) в сроки, установленные Гражданским процессуальным кодексом Российской Федерации.

5.5. В случае если для написания жалобы Заявителю необходимы информация и (или) документы, имеющие отношение к предоставлению государственной услуги и находящиеся в территориальном управлении Министерства, Министерстве, соответствующая информация и документы предоставляются ему для ознакомления в территориальном управлении Министерства, Министерстве, если это не затрагивает права, свободы и законные интересы других лиц, а также в указанных информации и документах не содержатся сведения, составляющие государственную или иную охраняемую тайну в соответствии с действующим законодательством.

5.6. Территориальные управления Министерства, Министерство, участвующие в предоставлении государственной услуги:

информируют Заявителей о порядке подачи и рассмотрения жалобы действий (бездействия) органа, предоставляющего государственную услугу, его должностного лица либо государственного служащего посредством размещения информации на стендах в местах предоставления государственных услуг, на официальном сайте Министерства, предоставляющего государственную услугу, в информационно-телекоммуникационной сети Интернет, на Едином портале;

консультируют Заявителей о порядке подачи и рассмотрения жалобы действий (бездействия) органа, предоставляющего государственную услугу, его должностного лица либо государственного служащего, в том числе по телефону, электронной почте, при личном приеме.

#### Приложение 1

к Административному регламенту Министерства социального развития Пермского края по предоставлению государственной услуги по выдаче справки о наличии среднедушевого дохода семьи или дохода одиноко проживающего гражданина ниже величины прожиточного минимума, установленного в Пермском крае

### Министерство социального развития Пермского края

Официальный сайт Министерства - minsoc.permkrai.ru

Адрес Министерства: ул. Ленина, д. 51, г. Пермь, 614006, каб.326, 338.

Абдуллина  
Татьяна Юрьевна

Министр

Визе  
Марина Владимировна

Заместитель министра, начальник управления реализации государственных гарантий социальной защиты  
тел. 217 77 49

Шардакова  
Ирина Сергеевна

Заместитель начальника управления, начальник отдела социальной помощи и поддержки управления реализации государственных гарантий социальной защиты  
тел. 217 77 48

Лоскутова  
Мария Михайловна

Главный специалист отдела социальной помощи и поддержки управления реализации государственных гарантий социальной защиты  
тел. 217 77 01

Приложение 2  
к Административному регламенту Министерства социального развития Пермского края по предоставлению государственной услуги по выдаче справки о наличии среднедушевого дохода семьи или дохода одиноко проживающего гражданина ниже величины прожиточного минимума, установленного в Пермском крае

**СВЕДЕНИЯ  
о местонахождении, номерах телефонов для справок (консультаций), адресах  
электронной почты Министерства, территориальных органов, о номерах телефонов,  
по которым граждане могут сообщить о нарушении своих прав и законных  
интересов, противоправных решениях, действиях или бездействии работников,  
участвующих в предоставлении государственной услуги**

№ п/п	Наименование территориального органа Министерства социального развития Пермского края	ФИО руководителя	Номера телефонов справочных служб (приемных)	Адрес электронной почты	Почтовый адрес
1.	Межрайонное территориальное управление № 1	Ростовщикова Татьяна Александровна	(34 279) 3-29-44	oh-soc@mail.ru	618100, г. Оханск, ул. Советская, 16
	Отдел по Очерскому муниципальному району	Волкова Вера Николаевна	(34 278) 3-15-64	ocher100@yandex.ru	617141, г. Очер, ул. Ленина, 40
	Отдел по Оханскому муниципальному району	Сереброва Марина Борисовна	(34 279) 3-14-42	oh-soc@mail.ru	618100, г. Оханск, ул. Советская, 16
	Отдел по Большесосновскому муниципальному району	Сташкова Нина Викторовна	(34 257) 2-74-92	tumsr-bs@yandex.ru	617080, с. Большая Соснова, ул. Набережная, 42
	Отдел по Частинскому муниципальному району	Казанцева Татьяна Викторовна	(34 268) 2-23-33	tuchastye@yandex.ru	617170, пст. Частьые, ул. Ленина, 44
2.	Межрайонное территориальное управление № 2	Рештога Елена Евгеньевна	(34 254) 3-47-65	socraz-ver@mail.ru	617120, г. Верещагино, ул. Октябрьская, 90
	Отдел по Карагайскому муниципальному району	Баяндина Лариса Юрьевна	(34 297) 3-13-28	sockar@mail.ru	617210, с. Карагай, ул. Калинина, 6
	Отдел по Сивинскому муниципальному району	Лабуцких Светлана Григорьевна	(34 277) 2-92-01	socr-siva@mail.ru	617240, с. Сива, ул. Ленина, 70
	Отдел по Ильинскому муниципальному району	Кагаева Ольга Владимировна	(34 276) 9-16-70	ils_tu@perm.ru	617020, пгт. Ильинский, ул. Коммунистическая, 34
	Заместитель начальника управления, Отдел по Верещагинскому муниципальному району	Тиунова Татьяна Владимировна	(34 254) 3-84-03	socraz-ver@mail.ru	617120, г. Верещагино, ул. Октябрьская, 90
3.	Межрайонное территориальное управление № 3	Гилева Елена Анатольевна	(34 252) 2-40-07	tumsrk-kish@mail.ru	617600, с. Усть-Кишерть, ул. Советская, 31
	Отдел по Ординскому муниципальному району	Суворова Елена Павловна	(34 258) 2-02-52	tudsro-orda@mail.ru	617500, с. Орда, ул. Новая, 13
	Отдел по Кишертскому муниципальному району	Левакина Ирина Александровна	(34 252) 2-12-74	tumsrk-kish@mail.ru	617600, с. Усть-Кишерть, ул. Советская, 31
	Отдел по Березовскому муниципальному району	Нефедова Татьяна Викторовна	(34 251) 3-16-41	bertumsr@inbox.ru	617570, с. Березовка, ул. Куйбышева, 1
	Отдел по Суксунскому муниципальному району	Никитина Вера Алексеевна	(34 275) 3-14-97	tu_suksun@mail.ru	617560, пгт. Суксун, ул. Кирова, 48
4.	Межрайонное территориальное управление № 4	Зудова Ирина Ивановна	(34 261) 4-20-09	dsr-chern@mail.ru	617830, г. Чернушка, ул. Нефтяников, 1
	Отдел по Уинскому муниципальному району	Зацепурина Людмила Леонидовна	(34 259) 2-44-95	liudmila.zaczeprina@yandex.ru	617520, с. Уинское, ул. Коммунистическая, 1
	Отдел по Куединскому муниципальному району	Елькина Оксана Анатольевна	(34 262) 3-44-33	oksana.elkina@mail.ru	617700, пст. Куеда, ул. Гагарина, 19
	Отдел по Октябрьскому муниципальному району	Агеева Валентина Васильевна	(34 266) 2-12-77	tymcp-okt@mail.ru	617860, г. Октябрьский, ул. Ленина, 57
	Отдел по Чернушинскому муниципальному району	И.о. начальника отдела Егорова Елена Олеговна	(34 261) 4-96-61	oszn-chern@mail.ru	617830, г. Чернушка, ул. Нефтяников, 1



5.	Межрайонное территориальное управление № 5	Имайкина Ляйсан Фаимовна	(34 291) 4-31-09	tumsrk-osa@mail.ru	618122, г. Оса, ул. Ленина, 31
	Отдел по Осинскому муниципальному району	Конева Ангелина Васильевна	(34 291) 4-31-16	osa-mtu5@mail.ru	618122, г. Оса, ул. Ленина, 31
	Отдел по Бардымскому муниципальному району	Тюмисова Эльмира Габтерашитовна	(34 292) 2-21-84	tudcro@mail.ru	618150, с. Барда, ул. Куйбышева, 17а
	Отдел по Еловскому муниципальному району	Кустова Марина Владимировна	(34 296) 3-00-36	szelovo@rambler.ru	618170, с. Елово, ул. Ленина, 34
6.	Межрайонное территориальное управление № 6	Романенкова Людмила Ивановна	(3424) 23-56-06	tumsrk-berezniki@yandex.ru	618419, г. Березники, ул. Пятилетки, 46
	Отдел по Березниковскому городскому округу	Коновалова Мария Анатольевна	(3424) 23-67-20	tumsrk-berezniki@yandex.ru	618419, г. Березники, ул. Пятилетки, 44
	Отдел по Усольскому муниципальному району	Барышникова Любовь Михайловна	(3424) 42-28-96	tumsr-usol@yandex.ru	618430, г. Усолье, ул. Свободы, 155
	Отдел по Чердынскому муниципальному району	Суслова Галина Ивановна	(34 240) 2-82-45	chrdsocial@mail.ru	618601, г. Чердынь, ул. Соборная, 21
7.	Межрайонное территориальное управление № 7	Тимонина Наталья Владимировна	(34 253) 4-30-95	tumsro.sol@mail.ru	618556, г. Соликамск, ул. Лесная, 38а
	Отдел по Красновишерскому муниципальному району	Пехова Светлана Анатольевна	(34243) 3-01-16	tumsrk-vishera@yandex.ru	618592, г. Красновишерск, ул. Дзержинского, 6а
8.	Территориальное управление по Александровскому и Кизеловскому муниципальным районам	Арбузова Ирина Васильевна	(34 274) 3-59-47	social-alex1@yandex.ru	618320, г. Александровск, ул. Машиностроителей, 1
	Отдел по Кизеловскому муниципальному району	Возженникова Елена Николаевна	(34 255) 4-26-47	tuminsr-kizel@yandex.ru	618350, г. Кизел, ул. Советская, 22
	Отдел по Александровскому муниципальному району	Рыкова Вера Александровна	(34 274) 3-58-49	social-alex1@yandex.ru	618320, г. Александровск, ул. Машиностроителей, 1
9.	Территориальное управление по городу Перми	Яковлев Александр Иванович	(342) 212-80-61	mail@tumsr.perm.ru	614077, г. Пермь, бул. Гагарина, 10а
	Отдел по Дзержинскому району	Девятерикова Ангелина Анатольевна	(342) 237-20-07	dev@tumsr.perm.ru	614068, г. Пермь ул. Петропавловская, 97
	Отдел по Индустриальному району	Попова Елена Васильевна	(342) 215-05-62	popova@tumsr.perm.ru	614022, г. Пермь, ул. Сивкова, 14
	Отдел по Кировскому району	Мартынова Екатерина Николаевна	(342) 251-64-05	ojgibesova-uu@tumsr.perm.ru	614113, г. Пермь, ул. Б. Хмельницкого, 56
	Отдел по Ленинскому району	Шевцова Юлия Александровна	(342) 236-64-43	ovlohmatova@tumsr.perm.ru	614068, г. Пермь ул. Екатерининская, 190
	Отдел по Мотовилихинскому району	Воложанинова Светлана Анатольевна	(342) 215-64-20	kasimova@tumsr.perm.ru	614077, г. Пермь, бул. Гагарина, 10а
	Отдел по Орджоникидзевскому району	Ладыжникова Наталия Александровна	(342) 214-40-60	ladijnikova@tumsr.perm.ru	614026, г. Пермь ул. Косякова, 10
	Отдел по Свердловскому району	Семерикова Ирина Вячеславовна	(342) 241-17-00	semerikova@tumsr.perm.ru	614016, г. Пермь ул. Куйбышева 68
10.	Территориальное управление по Губахинскому и Гремячинскому муниципальным районам	Сухова Людмила Ефимовна	(34 248) 4-79-27	gubahasoc@mail.ru	618250, г. Губаха, пр. Ленина, 36
	Отдел по Гремячинскому муниципальному району	Шулепова Марина Франтишевна	(34 250) 2-21-41	grmmsr@yandex.ru	618270, г. Гремячинск, ул. Ленина, 166
	Отдел по Губахинскому муниципальному району	Завязкина Светлана Николаевна	(34 248) 4-70-69	gubahasoc@mail.ru	618250, г. Губаха, пр. Ленина, 36
11.	Территориальное управление по Коми-Пермяцкому округу	Мехоношин Григорий Александрович	(34 260) 4-32-73	msrkpo@mail.ru	619000, г. Кудымкар, ул. 50 лет Октября, 30
	Отдел по г. Кудымкару и Кудымкарскому району	Четина Ольга Анатольевна	(34 260) 4-32-81	msrkpo@mail.ru	619000, г. Кудымкар, ул. 50 лет Октября, 30
	Отдел по Гайнскому району	Цырдя Лариса Михайловна	(34 245) 2-13-37	msrkpo@mail.ru	619650, п. Гайны, ул. Кашина, д. 41
	Отдел по Кочевскому и Косинскому районам	Ряпосова Марина Геннадьевна	(34 293) 9-11-31	msrkpo@mail.ru	619320, с. Кочеево, ул. Калинина, 5 619430, с. Коса, ул. Ленина, 74
	Отдел по Юсьвенскому району	Мелюхина Ирина Николаевна	(34 246) 2-73-55	msrkpo@mail.ru	619170, с. Юсьва, ул. Советская, 17
	Отдел по Юрлинскому району	Пикулева Валентина Семеновна	(34 294) 2-16-60	msrkpo@mail.ru	619200, с. Юрла, ул. Ленина, 15
12.	Территориальное управление по Краснокамскому и Нытвенскому муниципальным районам	Кондакова Анастасия Витальевна	(34 273) 4-56-56	kra.tumsr@mail.ru	617060, г. Краснокамск, пр. Мира, 8
	Отдел по Нытвенскому муниципальному району	Рудометова Марина Михайловна	(34 272) 4-19-94	tudsronitva@mail.ru	617000, г. Нытва, ул. Мира, 16
	Отдел по Краснокамскому муниципальному району	Дыхне Татьяна Викторовна	(34 273) 4-47-50	kra.tumsr@mail.ru	617060, г. Краснокамск, пр. Мира, 8

13.	Территориальное управление по Кунгурскому городскому округу и Кунгурскому муниципальному району	Усольцева Елена Викторовна	(34 271) 2-01-01	sockungur@yandex.ru	617471, г. Кунгур, ул. К.Маркса, 10
14.	Территориальное управление по Лысьвенскому городскому округу	Марышева Лариса Леонидовна	(34 249) 6-08-40	dsro-lsv@yandex.ru	618900, г. Лысьва, ул. Мира, 26
15.	Территориальное управление по Пермскому и Добрянскому муниципальным районам	Истомина Лариса Викторовна	(342) 296-23-58	tuprm@yandex.ru	614065, г. Пермь, ул. Верхне-муллинская, 74а
	Отдел по Добрянскому муниципальному району	Пикулева Нина Александровна	(34 265) 2-75-40	dsrdobr@yandex.ru	618740, г. Добрянка, ул. Советская, 14
	Отдел по Пермскому муниципальному району	Морозова Светлана Александровна	(342) 296-20-19	tuprmadm@yandex.ru	614065, г. Пермь, ул. Верхне-муллинская, 74а
16.	Территориальное управление по Чайковскому муниципальному району	Сафонова Наталья Геннадьевна	(34 241) 3-30-39	chaikuszn@yandex.ru	617760, г. Чайковский, ул. Мира, 2/2
17.	Территориальное управление по Чусовскому и Горнозаводскому муниципальным районам	Куликова Татьяна Михайловна	(34 256) 6-08-20	tumsrchus@mail.ru	618200, г. Чусовой, ул. Ленина, 33а
	Отдел по Горнозаводскому муниципальному району	Митрохина Надежда Дмитриевна	(34 269) 4-17-73	tudsrogorn@rambler.ru	618820, г. Горнозаводск, ул. Красных партизан, 10
	Отдел по Чусовскому муниципальному району	Ивина Светлана Владимировна	(34 256) 6-08-18	tumsrchus@mail.ru	618200, г. Чусовой, ул. Ленина, 33а

Приложение 3  
к Административному регламенту Министерства социального развития Пермского края по предоставлению государственной услуги по выдаче справки о наличии среднедушевого дохода семьи или дохода одиноко проживающего гражданина ниже величины прожиточного минимума, установленного в Пермском крае

Примерная форма

В территориальный орган  
Министерства социального развития Пермского края  
по \_\_\_\_\_  
муниципальному району (городскому округу)

**ЗАЯВЛЕНИЕ-ДЕКЛАРАЦИЯ  
о выдаче справки о наличии среднедушевого дохода семьи или дохода одиноко  
проживающего гражданина ниже величины прожиточного минимума,  
установленного в Пермском крае**

1.1.Ф.И.О		1.2.Среднемесячный доход семьи в рублях			
1.3. Количество членов семьи		1.4.Контактный телефон		1.5.ИНН	
1.6. Паспорт: Серия, номер _____ Кем и когда выдан _____		1.7.Дата рождения		Число	Месяц
1.8. Адрес постоянного места жительства		Индекс			
Город		Район			
Улица		Дом		Корпус	Квартира
Место работы, учебы					
Заполнил (а) собственноручно Подпись заявителя _____		Дата составления	Число	Месяц	Год
Прошу перечислять пособие на _____		Дата составления	Число	Месяц	Год
Указать номер счета и отделения сберегательного банка РФ		Подпись _____			
Предупреждается об ответственности за недостоверность предоставленных сведений и документов. В случае возникновения изменений доходов семьи, его состава обязуюсь в течение 15 рабочих дней письменно сообщить о них и приложить необходимые документы.		Подпись _____			
Даю свое согласие на проверку предоставленных сведений о доходах в налоговых и других органах.		Подпись _____			
Подпись специалиста, принявшего заявления _____		Дата составления	Число	Месяц	Год



Сведения о членах семьи заявителя								
1	Фамилия, имя, отчество					ИНН		
	Родственные отношения							
	Паспорт, свидетельство о рождении	Серия, номер кем и когда выдан _____			Дата рождения	Число	Месяц	Год
	Место работы, учебы							
2	Фамилия, имя, отчество					ИНН		
	Родственные отношения							
	Паспорт, свидетельство о рождении	Серия, номер кем и когда выдан _____			Дата рождения	Число	Месяц	Год
	Место работы, учебы							
3	Фамилия, имя, отчество					ИНН		
	Родственные отношения							
	Паспорт, свидетельство о рождении	Серия, номер кем и когда выдан _____			Дата рождения	Число	Месяц	Год
	Место работы, учебы							
4	Фамилия, имя, отчество					ИНН		
	Родственные отношения							
	Паспорт, свидетельство о рождении	Серия, номер кем и когда выдан _____			Дата рождения	Число	Месяц	Год
	Место работы, учебы							
5	Фамилия, имя, отчество					ИНН		
	Родственные отношения							
	Паспорт, свидетельство о рождении	Серия, номер кем и когда выдан _____			Дата рождения	Число	Месяц	Год
	Место работы, учебы							
6	Фамилия, имя, отчество					ИНН		
	Родственные отношения							
	Паспорт, свидетельство о рождении	Серия, номер кем и когда выдан _____			Дата рождения	Число	Месяц	Год
	Место работы, учебы							
Подпись заявителя _____					Дата составления	Число	Месяц	Год

Сведения об имуществе					
№	Наименование имущества	Собственник	Стоимость (руб.)	Доход от использования (руб.)	
Ценные бумаги					
1.					
2.					
3.					
Объекты недвижимости (помещения, здания, гаражи, земельные участки и т.д.)					
1.					
2.					
Доли (акции) в хозяйственных обществах					
1.					
2.					
Транспортные средства (марка, гос.номер, год выпуска)					
1.					
2.					
Иное имущество, приносящее доход					
1.					
2.					
Итого:					
Подпись заявителя _____		Дата	число	месяц	год

Приложение 4  
к Административному регламенту Министерства социального развития Пермского края по предоставлению государственной услуги по выдаче справки о наличии среднедушевого дохода семьи или дохода одиноко проживающего гражданина ниже величины прожиточного минимума, установленного в Пермском крае

### Журнал регистрации личного приема

Примерная форма

Начат: \_\_\_\_\_  
Окончен: \_\_\_\_\_

№ п/п	Дата	Фамилия, имя, отчество	Адрес	Предмет обращения	Дополнительные сведения	Ф.И.О. специалиста, проводившего личный прием

Приложение 5  
к Административному регламенту Министерства социального развития Пермского края по предоставлению государственной услуги по выдаче справки о наличии среднедушевого дохода семьи или дохода одиноко проживающего гражданина ниже величины прожиточного минимума, установленного в Пермском крае

### Журнал регистрации заявлений о предоставлении государственной услуги

Примерная форма

№ п/п	Дата и время приема заявления	Краткое наименование представленных документов, общее количество листов в документах	Фамилия, имя, отчество, дата рождения заявителя	Адрес	Цель обращения заявителя (вид выплаты)	Ф.И.О. специалиста, принявшего документы	Примечания

Приложение 6  
к Административному регламенту Министерства социального развития Пермского края по предоставлению государственной услуги по выдаче справки о наличии среднедушевого дохода семьи или дохода одиноко проживающего гражданина ниже величины прожиточного минимума, установленного в Пермском крае

### Блок-схема предоставления государственной услуги по выдаче справки о наличии среднедушевого дохода семьи или дохода одиноко проживающего гражданина ниже величины прожиточного минимума, установленного в Пермском крае

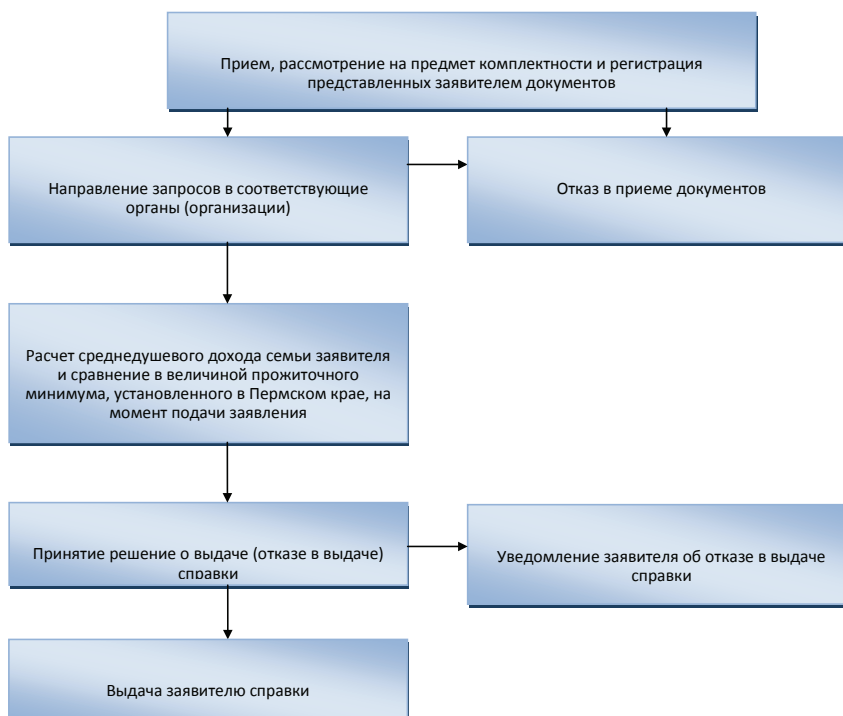

Приложение 7  
к Административному регламенту Министерства социального  
развития Пермского края по предоставлению государственной  
услуги по выдаче справки о наличии среднедушевого дохода семьи  
или дохода одиноко проживающего гражданина ниже величины  
прожиточного минимума, установленного в Пермском крае

Примерная форма

**Уведомление  
об отказе в выдаче справки о наличии среднедушевого дохода семьи или  
дохода одиноко проживающего гражданина ниже величины прожиточного  
минимума, установленного в Пермском крае**

\_\_\_\_\_ (фамилия, имя, отчество заявителя)  
доводим до Вашего сведения, что право на получение государственной услуги  
\_\_\_\_\_ (вид государственной услуги)  
у Вас отсутствует по следующим основаниям:  
\_\_\_\_\_  
\_\_\_\_\_ (основания для отказа в предоставлении государственной услуги)

Данное решение Вы вправе обжаловать путем подачи жалобы начальнику территориального органа Министерства либо заявления в суд общей юрисдикции по месту своего жительства или по месту нахождения территориального органа Министерства в течение трех месяцев со дня получения данного решения.

Начальник  
территориального органа Министерства \_\_\_\_\_  
(Фамилия, имя, отчество) (подпись)

« \_\_\_\_ » \_\_\_\_\_ 20 \_\_\_\_ г.

Исполнитель Тел.

Приложение 8  
к Административному регламенту Министерства социального  
развития Пермского края по предоставлению государственной  
услуги по выдаче справки о наличии среднедушевого дохода  
семьи или дохода одиноко проживающего гражданина ниже  
величины прожиточного минимума, установленного в Пермском крае

Примерная форма

**Типовая форма жалобы на решения и действия (бездействие)  
органа, предоставляющего государственную услугу, а также  
должностных лиц, государственных служащих**

\_\_\_\_\_  
\_\_\_\_\_ (наименование органа, предоставляющего  
государственную услугу, либо должностного  
лица, государственного служащего)  
От \_\_\_\_\_  
\_\_\_\_\_ (Ф.И.О гражданина)  
\_\_\_\_\_ (адрес проживания гражданина)  
\_\_\_\_\_ (адрес электронной почты, телефон  
(при необходимости))

**Жалоба**

Прошу принять жалобу на неправомерные действия \_\_\_\_\_

\_\_\_\_\_ (Ф.И.О., должность)  
состоящую в следующем: \_\_\_\_\_  
\_\_\_\_\_ (указать суть жалобы)

\_\_\_\_\_  
\_\_\_\_\_  
\_\_\_\_\_





## МИНИСТЕРСТВО СОЦИАЛЬНОГО РАЗВИТИЯ ПЕРМСКОГО КРАЯ

### П Р И К А З

28.09.2016

№ СЭД-33-01-03-576

#### Об утверждении Порядка предоставления реабилитационных услуг потребителям психоактивных веществ с использованием сертификата

В соответствии с постановлением Правительства Пермского края от 03 октября 2013 г. № 1328-п (ред. от 08.07.2016) «Об утверждении государственной программы Пермского края «Обеспечение общественной безопасности Пермского края» (далее – государственная программа Пермского края «Обеспечение общественной безопасности Пермского края»), постановлением Правительства Пермского края от 26 июля 2011 г. № 495-п (ред. от 27.04.2015) «Об утверждении Порядка проведения квалификационного отбора для оказания реабилитационных услуг потребителям психоактивных веществ с использованием сертификата»

#### ПРИКАЗЫВАЮ:

##### 1. Утвердить прилагаемые:

1.1. порядок предоставления реабилитационных услуг потребителям психоактивных веществ с использованием сертификата, предусмотренных на реализацию мероприятий государственной программы Пермского края «Обеспечение общественной безопасности Пермского края»;

1.2. форму сертификата на оказание реабилитационных услуг потребителям психоактивных веществ;

2. И.о. начальника отдела по управлению персоналом Министерства социального развития Пермского края (далее – Министерство) Дровниковой Е.А.:

2.1. обеспечить ознакомление заместителя министра, начальника управления реализации государственных гарантий социальной защиты Министерства Визе М.В., начальника управления по экономике и финансам Министерства Головизниной И.В., заместителя начальника управле-

ния по экономике и финансам, главного бухгалтера Министерства Устиновой Е.Е., начальника юридического отдела Министерства Желанова А.В., начальника отдела развития социальной инфраструктуры Министерства Санникова Д.М., заместителя начальника управления, начальника отдела социальной помощи и поддержки управления реализации государственных гарантий социальной защиты Министерства Шардаковой И.С., главного специалиста отдела социальной помощи и поддержки управления реализации государственных гарантий социальной защиты Министерства Царегородцевой М.В. с настоящим приказом.

2.2. направить копии настоящего приказа начальникам межрайонных территориальных управлений, территориальных управлений Министерства согласно пункту 1 приказа Министерства от 24 июля 2009 г. N СЭД-33-01-01-130 «Об обеспечении единства правового пространства»;

2.3. обеспечить опубликование настоящего приказа в средствах массовой информации, на сайте Министерства - minsoc.permkrai.ru.

3. Признать утратившим силу приказ Министерства от 28 июля 2011 г. № СЭД-33-01-02-152 «Об утверждении Порядка оказания реабилитационных услуг потребителям психоактивных веществ с использованием сертификата».

4. Настоящий приказ вступает в силу через 10 дней после дня его официального опубликования.

5. Контроль за исполнением приказа возложить на заместителя министра, начальника управления реализации государственных гарантий социальной защиты Министерства Визе М.В.

И.о. министра  
П.С. Фокин

УТВЕРЖДЕН  
приказом Министерства  
социального развития  
Пермского края  
От 28.09.2016 №33-01-03-576

#### ПОРЯДОК ПРЕДОСТАВЛЕНИЯ РЕАБИЛИТАЦИОННЫХ УСЛУГ ПОТРЕБИТЕЛЯМ ПСИХОАКТИВНЫХ ВЕЩЕСТВ С ИСПОЛЬЗОВАНИЕМ СЕРТИФИКАТА

##### I. Общие положения

1.1. Порядок предоставления реабилитационных услуг потребителям психоактивных веществ с использованием сертификата (далее – Порядок) разработан на основании государственной программы Пермского края «Обеспечение общественной безопасности Пермского края», утвержденной постановлением Правительства Пермского края от 3 октября 2013 г. № 1328-п (ред. от 08.07.2016), постановления Правительства Пермского края от 26 июля 2011 г. № 495-п (ред. от 27.04.2015) «Об утверждении

Порядка проведения квалификационного отбора для оказания реабилитационных услуг потребителям психоактивных веществ с использованием сертификата».

1.2. Порядок определяет условия предоставления реабилитационных услуг потребителям психоактивных веществ с использованием сертификата, периодичность выдачи и срок действия сертификата.

##### II. Основные понятия

2.1. Потребитель психоактивных веществ - гражданин старше 18 лет, страдающий наркотической зависимостью (по заключению врача-психиатра-нарколога).

2.2. Реабилитационные услуги - услуги по социальной реабилитации потребителей психоактивных веществ с использованием сертификата.

2.3. Заказчик реабилитационной услуги - межрайонные территориальные управления, территориальные управления Министерства социального развития Пермского края (далее - территориальное управление).

2.4. Исполнитель реабилитационной услуги - организация независимо от организационно-правовой формы и формы собственности, а также

индивидуальные предприниматели, оказывающие реабилитационные услуги клиентам, прошедшие квалификационный отбор в порядке, утвержденном постановлением Правительства Пермского края (далее - реабилитационный центр).

2.5. Клиент - гражданин старше 18 лет, страдающий наркологической зависимостью (по заключению врача-психиатра-нарколога), проживающий на территории Пермского края, получающий реабилитационные услуги.

### III. Условия предоставления реабилитационных услуг потребителям психоактивных веществ с использованием сертификата, сроки оказания услуг

3.1. Реабилитационные услуги предоставляются с использованием сертификата. Срок действия сертификата составляет 9 месяцев со дня его выдачи.

3.2. Форма сертификата утверждается приказом Министерства.

3.3. Сертификат выдается потребителям психоактивных веществ один раз в два года при условии получения реабилитационных услуг, на основании заключения врача-психиатра-нарколога о том, что гражданин является потребителем психоактивных веществ (страдает наркологической зависимостью), за исключением случаев, требующих повторного получения реабилитационных услуг по заключению врача-психиатра-нарколога в зависимости от индивидуального течения заболевания. Условием выдачи сертификата и направления в реабилитационный центр является добровольное желание потребителя психоактивных веществ получить реабилитационные услуги.

3.4. Реабилитационные услуги клиентам предоставляются в 2 этапа: услуги, предоставляемые в реабилитационном центре на условиях временного пребывания;

2.6. Врач-психиатр-нарколог - врач, работающий в государственном учреждении здравоохранения Пермского края, имеющий специализацию «психиатрия-наркология», оказывающий населению наркологическую помощь.

2.7. Сертификат - именной документ, подтверждающий право на получение реабилитационных услуг; сертификат не является ценной бумагой и не подлежит купле-продаже или передаче другому лицу.

услуги, предоставляемые после выхода из реабилитационного центра по месту жительства или пребывания (сопровождение).

Объем и периодичность предоставления реабилитационных услуг предусмотрены перечнем реабилитационных услуг потребителям психоактивных веществ согласно приложению 1 к настоящему Порядку.

Услуги, не входящие в данный перечень, являются расходами реабилитационного центра или оказываются на условии их полной оплаты клиентами. Информация о стоимости услуг, не предусмотренных перечнем реабилитационных услуг потребителям психоактивных веществ (далее - платные услуги), должна быть доведена реабилитационным центром до клиента в день зачисления клиента на реабилитацию. Порядок предоставления клиенту платных услуг определяется реабилитационным центром.

3.5. Продолжительность оказания реабилитационных услуг каждому клиенту - 9 месяцев: 3 месяца - услуги, предоставляемые в реабилитационном центре на условиях временного пребывания; 6 месяцев - услуги, предоставляемые после выхода из реабилитационного центра по месту жительства или пребывания (сопровождение).

### IV. Порядок предоставления реабилитационных услуг потребителям психоактивных веществ с использованием сертификата

4.1. Для получения сертификата потребитель психоактивных веществ обращается в территориальное управление по месту жительства и представляет следующие документы:

письменное заявление о добровольном желании получать реабилитационные услуги и согласие на использование персональных данных, полученных в результате оказания реабилитационных услуг территориальным управлением. Заявление заполняется по форме согласно приложению 2 к настоящему Порядку;

копию документа, удостоверяющего личность (паспорт);

заключение врача-психиатра-нарколога о том, что гражданин является потребителем психоактивных веществ (страдает наркологической зависимостью);

4.1.1. от имени потребителя психоактивных веществ при получении сертификата вправе выступать лица, уполномоченные потребителем психоактивных веществ или имеющие право в соответствии с законодательством Российской Федерации (по доверенности, оформленной в простой письменной форме).

4.2. Сертификат заполняется территориальным управлением в соответствии с инструкцией по оформлению, выдаче, учету и хранению сертификатов потребителям психоактивных веществ согласно приложению 3 к настоящему Порядку.

4.3. Специалист территориального управления доводит до потребителя психоактивных веществ следующую информацию:

о перечне реабилитационных центров, предоставляющих реабилитационные услуги потребителям психоактивных веществ с использованием сертификата, их контактов данных;

о перечне реабилитационных услуг потребителям психоактивных веществ;

о сроке действия сертификата.

Сертификат выдается территориальным управлением в день обращения потребителя психоактивных веществ, при условии представления им документов, указанных в пункте 4.1 настоящего Порядка.

4.4. Реабилитационный центр оказывает реабилитационные услуги клиентам, обратившимся в реабилитационный центр и имеющим серти-

фикат в течение 9 месяцев со дня обращения к нему клиента.

4.5. Реабилитационный центр в течение 15 календарных дней после начала оказания клиенту реабилитационных услуг разрабатывает индивидуальную программу реабилитации клиента (далее - ИПР), которая в обязательном порядке включает мероприятия по нравственному и эстетическому воспитанию, трудовую терапию, физическую подготовку, пропаганду здорового образа жизни. При разработке ИПР реабилитационный центр планирует мероприятия по сотрудничеству с другими ведомствами и организациями, участие которых необходимо для решения проблем клиента. Разработанная ИПР носит индивидуальный характер, мероприятия, указанные в ней, направлены на решение конкретных проблем клиента.

4.6. Реабилитационный центр в течение периода оказания реабилитационных услуг формирует личное дело клиента, в котором хранятся: копия документа, удостоверяющего личность клиента (паспорт); копия сертификата; ИПР;

дополнения к ИПР в случае корректировки мероприятий, указанных в ИПР;

результаты наблюдений врачом-психиатром-наркологом с проведением тестирования биосред на наличие психоактивных веществ в период пребывания клиента в реабилитационном центре (1 раз в месяц);

справка врача-психиатра-нарколога о посещении клиентом наркологического диспансера (наркологического кабинета) (1 раз в месяц);

ежемесячное заключение реабилитационного центра о наблюдениях за клиентом по месту жительства или пребывания (1 раз в месяц);

итоговое заключение реабилитационного центра о сопровождении клиента после выхода из реабилитационного центра, включая информацию о помощи в жизнеустройстве с приведением конкретных результатов (трудоустройство, постановка на учет в центр занятости, обучение, решение проблем бытового характера);

заключение врача-психиатра-нарколога, подтверждающее факт ремиссии (фаза воздержания от потребления психоактивных веществ) в течение 9 месяцев.

### V. Мониторинг оказания реабилитационных услуг

Территориальные управления ведут мониторинги оказания реабилитационных услуг клиентам в соответствии с заключенным договором на

предоставление реабилитационных услуг потребителям психоактивных веществ с использованием сертификата.

### VI. Качество предоставления реабилитационных услуг

6.1. Клиенту в реабилитационном центре предоставляется:

6.1.1. помещение для временного проживания (размещение клиентов в благоустроенном либо полублагоустроенном корпусе, не более 10 клиентов в одном помещении, комплектация помещения мебелью: шкаф, кровать);

6.1.2. отдельное помещение для столовой;

6.1.3. отдельное помещение для личной гигиены;

6.1.4. условия для помывки не реже 1 раза в неделю.

6.2. Помещение реабилитационного центра должно соответствовать требованиям пожарной безопасности.

6.3. Содержание помещения реабилитационного центра должно отвечать санитарным правилам.



6.4. В период проживания в реабилитационном центре клиенты обеспечиваются полноценным питанием, с учетом следующих требований:

6.4.1. приготовление из доброкачественных продуктов с соблюдением санитарных норм;

6.4.2. удовлетворение потребности клиентов по калорийности;

6.4.3. соответствие установленным физиологическим нормам питания человека.

6.5. Клиенту гарантируется гуманное отношение, исключающее пренебрежительное, жестокое, грубое, унижающее человеческое достоинство обращение и оскорбление.

#### VII. Ответственность

7.1. Реабилитационный центр несет ответственность за: качество предоставления реабилитационных услуг;

распространение или незаконное использование конфиденциальной

информации, ставшей известной в связи с предоставлением услуги.

7.2. Территориальное управление несет ответственность за своевременную выдачу сертификатов.

Приложение 1 к Порядку предоставления реабилитационных услуг потребителям психоактивных веществ с использованием сертификата

#### Перечень реабилитационных услуг потребителям психоактивных веществ

N п/п	Услуги	Объем социальной услуги	
		Время, затраченное на оказание услуги	Периодичность оказания услуги
1	2	3	4
1-й ЭТАП (3 месяца) - услуги, предоставляемые в реабилитационном центре на условиях временного пребывания			
1	Социально-бытовые услуги		
1.1	Предоставление жилой площади, помещений для организации питания, трудовой деятельности, культурно-бытового обслуживания; предоставление в пользование оборудования, бытовой техники, мебели	Весь период реабилитации	Постоянно
1.2	Предоставление питания, в том числе приготовление и подача пищи в соответствии с натуральными нормами	Весь период реабилитации	3 раза в день
1.3	Предоставление одежды, обуви и мягкого инвентаря	Весь период реабилитации	1 раз в 3 месяца
1.4	Санитарно-гигиеническая обработка помещений	60 мин.	1 раз в день
1.5	Приобретение санитарно-гигиенических средств (стиральный порошок (2 кг), шампунь (500 мл), зубная паста (300 мг) и т.д.)	Весь период реабилитации	1 раз в 3 месяца
2	Социально-медицинские услуги		
2.1	Первичная санитарно-гигиеническая обработка клиента	60 мин.	1 раз при заселении
2.2	Содействие в проведении медико-социальной экспертизы: запись на прием к врачу, сопровождение при прохождении врачей-специалистов	150 мин.	1 раз в месяц
2.3	Приобретение тест-систем для определения наркотиков в биологических жидкостях	30 мин.	1 раз в месяц
2.4	Тестирование в присутствии врача психиатра-нарколога, наблюдение врача психиатра-нарколога	30 мин.	1 раз в месяц
3	Социально-психологические услуги		
3.1	Психологическая диагностика и обследование личности медицинским психологом (заключение психолога)	60 мин.	На начальном этапе и в конце реабилитации
3.2	Проведение индивидуальной коррекционной работы, в том числе семейной	60 мин.	1 раз в неделю
3.3	Проведение групповой коррекционной работы, в том числе семейной	90 мин.	Ежедневно
3.4	Содействие в восстановлении утраченных семейных связей (собеседование и др.)	120 мин.	2 раза в 3 месяца
4	Социально-педагогические услуги		
4.1	Восстановление трудовых навыков; обучение профессиональным, бытовым и социальным навыкам	180 мин.	Ежедневно
4.2	Содействие в организации обучающих тренингов, постановке на учет в центре занятости, поиске работы, создании рабочих мест	90 мин.	1 раз в месяц на втором и третьем месяце реабилитации
5	Социально-правовые услуги		
5.1	Помощь в оформлении документов, необходимых для получения мер социальной помощи, страхового медицинского полиса	120 мин.	1 раз в 3 месяца
5.2	Консультирование по социально-правовым вопросам	60 мин.	1 раз в 3 месяца
5.3	Выявление потребителей психоактивных веществ и ведение личного дела	60 мин.	1 раз в 3 месяца
2-й ЭТАП (6 месяцев) - услуги, предоставляемые после выхода из реабилитационного центра по месту жительства или пребывания (сопровождение)			
6	Социально-медицинские услуги		
6.1	Содействие в проведении медико-социальной экспертизы: запись на прием к врачу, сопровождение при прохождении врачей-специалистов	150 мин.	1 раз в месяц

6.2	Приобретение тест-систем для определения наркотиков в биологических жидкостях	30 мин.	1 раз в месяц
6.3	Тестирование в присутствии врача-психиатра-нарколога, наблюдение врача-психиатра-нарколога	30 мин.	1 раз в месяц
7	Социально-психологические услуги		
	Проведение индивидуальной коррекционной работы, в том числе семейной	60 мин.	1 раз в месяц
8	Социально-педагогические услуги		
	Содействие в организации обучающих тренингов, постановке на учет в центре занятости, поиске работы, создании рабочих мест	90 мин.	1 раз в месяц
9	Социально-правовые услуги		
	Консультирование по социально-правовым вопросам	60 мин.	1 раз в 3 месяца

Приложение 2 к Порядку предоставления реабилитационных услуг потребителям психоактивных веществ с использованием сертификата

Начальнику территориального управления  
Министерства социального развития  
Пермского края

по \_\_\_\_\_  
от \_\_\_\_\_

Дата рождения \_\_\_\_\_

Паспорт: серия \_\_\_\_\_ N \_\_\_\_\_

Выдан \_\_\_\_\_

Адрес регистрации: \_\_\_\_\_

Адрес проживания: \_\_\_\_\_

Телефон: сот. \_\_\_\_\_ раб. \_\_\_\_\_

### ЗАЯВЛЕНИЕ

Прошу выдать мне сертификат на реабилитацию потребителей психоактивных веществ.

Достоверность представленных сведений и документов подтверждаю. Даю согласие на обработку и использование моих персональных данных, содержащихся в настоящем заявлении и в представленных мною документах, территориальным управлением Министерства социального развития по \_\_\_\_\_, Министерством социального развития Пермского края.

\_\_\_\_\_ (дата) \_\_\_\_\_ (подпись) \_\_\_\_\_ (расшифровка подписи)

Сведения по заявлению проверил, зарегистрировал в журнале территориального управления

«\_\_» \_\_\_\_\_ 20\_\_ г. под N \_\_\_\_ специалист \_\_\_\_\_ (Ф.И.О.)

Приложение 3 к Порядку предоставления реабилитационных услуг потребителям психоактивных веществ с использованием сертификата

### Инструкция по оформлению, выдаче, учету и хранению сертификатов потребителям психоактивных веществ

#### I. Общие положения

1.1. Сертификат на реабилитацию (далее - сертификат) выдается гражданам старше 18 лет - потребителям психоактивных веществ на основании заключения врача-психиатра-нарколога о том, что гражданин является потребителем психоактивных веществ (страдает наркологической зависимостью) (далее - получатель сертификата), за исключением случаев, требующих повторного получения реабилитационных услуг по заключению врача-психиатра-нарколога.

1.2. Выдача сертификатов получателям сертификата производится межрайонными территориальными управлениями, территориальными управлениями Министерства социального развития Пермского края (далее - территориальные управления, Министерство).

1.3. Территориальные управления ежеквартально, в срок до 5-го чис-

ла месяца, следующего за отчетным кварталом, представляют в Министерство отчеты-заявки на получение сертификатов на соответствующий квартал, форма которых предусмотрена приложением 1 к настоящей Инструкции. Отчеты-заявки представляются независимо от того, имеется ли необходимость в получении новых сертификатов. Отчет-заявка подписывается руководителем и главным бухгалтером территориального управления и заверяется печатью территориального управления.

1.4. Решение о выдаче сертификата принимается территориальными управлениями на основании письменного заявления получателя сертификата и при наличии необходимого пакета документов, определенного Порядком предоставления реабилитационных услуг потребителям психоактивных веществ с использованием сертификата.

## II. Порядок оформления и выдачи сертификата

2.1. Сертификат заполняется специалистами территориального управления.

2.2. Записи в сертификате выполняются разборчиво на русском языке.

2.3. При заполнении сертификата вносятся:

- серия сертификата согласно приложению 2 к настоящей Инструкции;

- шестизначный номер, идентичный порядковому номеру в реестре выданных сертификатов;

- максимальная стоимость сертификата;

- дата выдачи сертификата, включающая число, месяц, год выдачи сертификата;

- срок действия сертификата;

- вид получаемой услуги;

- фамилия, имя, отчество получателя сертификата (без сокращений в соответствии с документом, удостоверяющим личность (паспорт));

- дата рождения получателя сертификата, включающая число, месяц, год рождения;

- документ, удостоверяющий личность (паспорт) получателя сертификата (серия, номер, дата выдачи, регистрация места жительства);

- адрес фактического места жительства получателя сертификата.

Записи, произведенные в сертификате, заверяются подписью руководителя и печатью территориального управления.

2.4. Если в сертификат внесена неправильная или неточная запись, то заполняется новый сертификат, а испорченный уничтожается, о чем составляется акт. Исправления в сертификате не допускаются.

2.5. Выдача сертификатов регистрируется в журнале выданных серти-

фикатов (далее - журнал). Журнал ведется территориальным управлением согласно приложению 3 к настоящей Инструкции. Журнал должен быть пронумерован, прошнурован и скреплен подписью руководителя и печатью территориального управления, выдавшего сертификат.

2.6. Сертификат выдается получателю сертификата под роспись в журнале.

2.7. В случае утраты (порчи) сертификата оформляется дубликат сертификата.

2.8. Выдача дубликатов сертификатов осуществляется территориальным управлением в течение 1 рабочего дня на основании заявления получателя сертификата о выдаче дубликата сертификата на имя руководителя территориального управления и регистрируется в журнале.

2.9. При оформлении дубликата сертификата на бланке сертификата над надписью «Сертификат на реабилитацию» делается надпись «Дубликат», а внизу бланка – «Выдан взамен сертификата серии \_\_\_\_\_ N \_\_\_\_\_».

2.10. Срок действия дубликата сертификата тот же, что и срок ранее выданного сертификата.

После окончания реабилитационного курса реабилитационным центром на обратной стороне сертификата указываются период оказания реабилитационных услуг, перечень, количество и стоимость фактически оказанных услуг, ставятся подписи получателя сертификата и руководителя реабилитационного центра. Заполненный сертификат возвращается реабилитационным центром в территориальное управление, выдавшее сертификат.

## III. Учет и хранение сертификатов

3.1. Записи о выдаче сертификатов производятся в журнале в хронологическом порядке лицом, ответственным за получение, выдачу и хранение сертификатов (далее - ответственное лицо).

3.2. Ответственное лицо назначается приказом территориального управления.

Ответственное лицо получает сертификаты в Министерстве на основании доверенности, оформленной в установленном порядке.

3.3. Ответственность за действия ответственного лица при получе-

нии, распределении, хранении, учете сертификатов, а также при ведении отчетности по ним несут руководители территориальных управлений.

3.4. Министерство осуществляет контроль за организацией учета, хранения и выдачи сертификатов в территориальных управлениях.

3.5. Сертификаты, полученные и не выданные в текущем году территориальным управлением, подлежат выдаче в следующем календарном году.

Приложение 1 к Инструкции  
по оформлению, выдаче,  
учету и хранению сертификатов  
на реабилитацию потребителям  
психоактивных веществ

## ОТЧЕТ-ЗАЯВКА НА ПОЛУЧЕНИЕ СЕРТИФИКАТОВ НА \_\_\_\_\_ КВАРТАЛ 20\_\_ Г.

Дата \_\_\_\_\_ N \_\_\_\_\_  
(наименование территориального органа)

Количество сертификатов							
остаток на начало отчетного периода	заказано на ___ кв. _____ г. (отчетный период)	получено в ___ кв. _____ г. (отчетном периоде)	израсходовано в ___ кв. _____ г. (отчетном периоде)		остаток на конец отчетного периода	заказано на ___ кв. _____ г.	
			всего	в том числе			
				выдано	испорчено		

Руководитель территориального  
органа \_\_\_\_\_  
(подпись) (Ф.И.О.)

Главный бухгалтер территориального  
органа \_\_\_\_\_  
(подпись) (Ф.И.О.)

Приложение 2 к Инструкции  
по оформлению, выдаче,  
учету и хранению сертификатов на реабилитацию потребителям  
психоактивных веществ

**Серии сертификатов на реабилитацию  
(нумерация граф в таблицах дана в соответствии с официальным  
текстом документа)**

№ п/п	Наименование органа	Серия
1	2	3
1	Межрайонное территориальное управление № 1 Министерства социального развития Пермского края	МО
2	Межрайонное территориальное управление № 2 Министерства социального развития Пермского края	МД
3	Межрайонное территориальное управление № 3 Министерства социального развития Пермского края	МТ
4	Межрайонное территориальное управление № 4 Министерства социального развития Пермского края	МЧ
5	Межрайонное территориальное управление № 5 Министерства социального развития Пермского края	МП
6	Межрайонное территориальное управление № 6 Министерства социального развития Пермского края	БУ
7	Межрайонное территориальное управление № 7 Министерства социального развития Пермского края	КР
8	Территориальное управление Министерства социального развития Пермского края по Александровскому и Кизеловскому муниципальным районам	АК
9	Территориальное управление Министерства социального развития Пермского края по городу Перми	ПР
10	Территориальное управление Министерства социального развития Пермского края по Губахинскому и Гремячинскому муниципальным районам	ГГ
11	Территориальное управление Министерства социального развития Пермского края по Коми-Пермяцкому округу	КП
12	Территориальное управление Министерства социального развития Пермского края по Краснокамскому и Нытвенскому муниципальным районам	КН
13	Территориальное управление Министерства социального развития Пермского края по Кунгурскому городскому округу и Кунгурскому муниципальному району	КК
14	Территориальное управление Министерства социального развития Пермского края по Лысьвенскому муниципальному району	ЛС
15	Территориальное управление Министерства социального развития Пермского края по Пермскому и Добрянскому муниципальным районам	ПД
16	Территориальное управление Министерства социального развития Пермского края по Чайковскому муниципальному району	ЧК
17	Территориальное управление Министерства социального развития Пермского края по Чусовскому и Горнозаводскому муниципальным районам	ЧГ

УТВЕРЖДЕНА  
приказом Министерства  
социального развития  
Пермского края  
от \_\_\_\_\_ № \_\_\_\_\_

**ФОРМА СЕРТИФИКАТА НА ОКАЗАНИЕ РЕАБИЛИТАЦИОННЫХ  
УСЛУГ ПОТРЕБИТЕЛЯМ ПСИХОАКТИВНЫХ ВЕЩЕСТВ**

МИНИСТЕРСТВО СОЦИАЛЬНОГО РАЗВИТИЯ ПЕРМСКОГО КРАЯ	
<b>СЕРТИФИКАТ</b>	
на предоставление реабилитационных услуг потребителям психоактивных веществ	
Серия _____	Номер _____
Максимальная стоимость сертификата _____	
(сумма цифрами и прописью)	
Фактическая стоимость сертификата _____	
(сумма цифрами и прописью)	
Дата выдачи сертификата «__» _____ 20__ г.	Действителен до «__» _____ 20__ г.

**Реабилитационные услуги потребителям  
психоактивных веществ с использованием сертификата**

Данные о получателе сертификата

Фамилия
Имя
Отчество
« ____ » _____ г.
Документ, удостоверяющий личность
Адрес
М.П.

(подпись руководителя территориального органа  
Министерства социального развития Пермского края,  
расшифровка подписи)

Реабилитационная служба \_\_\_\_\_  
Период оказания услуг с \_\_\_\_\_ по \_\_\_\_\_

№ п/п	Наименование социальной услуги	Объем соци-альной услуги	Фактическое оказание услуги	Стоимость в рублях	
				Стоимость на 1 человека в день (месяц)	Итого
1	1 ЭТАП (3 месяца) – услуги, предоставляемые в реабилитационном центре на условиях временного пребывания Социально-бытовые услуги:				
1.1.	Предоставление жилой площади, помещений для организации питания, трудовой деятельности, культурно-бытового обслуживания; предоставле-ние в пользование оборудования, бытовой техники, мебели				
1.2.	Предоставление питания, в том числе приготовление и подача пищи в соответствии с натуральными нормами				
1.3.	Предоставление одежды, обуви и мягкого инвентаря				
1.4.	Санитарно-гигиеническая обработка помещений				
1.5.	Приобретение санитарно-гигиенических средств (стиральный порошок (2 кг), шампунь (500 мл.), зубная паста (300 мг) и т.д.)				
2	Социально-медицинские услуги:				
2.1.	Первичная санитарно-гигиеническая обработка клиента				
2.2.	Содействие в проведении медико-социальной экспертизы: запись на прием к врачу, сопровождение при прохождении врачей-специалистов				
2.3.	Приобретение тест-систем для определения наркотиков в биологических жидкостях				
2.4.	Тестирование в присутствии врача-психиатра нарколога, наблюдение врача психиатра-нарколога				
3.	Социально-психологические услуги				
3.1.	Психологическая диагностика и обследование личности медицинским психологом (заключение психолога)				
3.2.	Проведение индивидуальной коррекционной работы, в том числе семейной				
3.3.	Проведение групповой коррекционной работы, в том числе семейной				
3.4.	Содействие в восстановлении утраченных семейных связей (собеседова-ние и др.)				
4.	Социально-педагогические услуги:				
4.1.	Восстановление трудовых навыков. Обучение профессиональным, быто-вым и социальным навыкам				
4.2.	Содействие в организации обучающих тренингов, постановке на учет в центре занятости, поиске работы, создании рабочих мест				
5.	Социально-правовые услуги:				
5.1.	Помощь в оформлении документов, необходимых для получения мер соци-альной помощи, страхового медицинского полиса				
5.2.	Консультирование по социально-правовым вопросам				
5.3.	Выявление потребителей психоактивных веществ и ведение личного дела				
	ИТОГО за 1 этап на 1 человека				
	2 ЭТАП (6 месяцев)- услуги, предоставляемые после выхода из реабилитационного центра по месту жительства или пребывания (сопровождение)				
6.	Социально-медицинские услуги				

6.1.	Содействие в проведении медико-социальной экспертизы: запись на прием к врачу, сопровождение при прохождении врачей-специалистов				
6.2.	Приобретение тест-систем для определения наркотиков в биологических жидкостях				
6.3.	Тестирование в присутствии врача психиатра-нарколога, наблюдение врача психиатра-нарколога				
7.	Социально-психологические услуги:				
	Проведение индивидуальной коррекционной работы, в том числе семейной				
8.	Социально-педагогические услуги:				
	Содействие в организации обучающих тренингов, постановке на учет в центре занятости, поиске работы, создании рабочих мест				
9.	Социально-правовые услуги:				
	Консультирование по социально-правовым вопросам				
	ИТОГО за 2 этап на 1 человека				
ИТОГО ЗА КУРС (9 МЕСЯЦЕВ) НА 1 ЧЕЛОВЕКА СОСТАВИТ					
Подпись клиента _____					
Подпись руководителя реабилитационной службы _____					





## МИНИСТЕРСТВО ФИНАНСОВ ПЕРМСКОГО КРАЯ

### П Р И К А З

26.09.2016

№ СЭД-39-01-22-314

#### О внесении изменений в приказ Министерства финансов Пермского края от 15 сентября 2015 г. № СЭД-39-01-22-208 «Об утверждении Методики планирования бюджетных ассигнований Пермского края»

В связи с принятием новых и уточнением действующих расходных обязательств Пермского края

ПРИКАЗЫВАЮ:

1. Утвердить прилагаемые изменения, которые вносятся в приказ Министерства финансов Пермского края от 15 сентября 2015 г. № СЭД-39-01-22-208 «Об утверждении Методики планирования бюджетных ассиг-

нований Пермского края» (в редакции приказа Министерства финансов Пермского края от 18 ноября 2015 г. № СЭД-39-01-22-262).

2. Начальнику отдела методологии бюджетного процесса и мониторинга государственных услуг Стойке Л.В. довести настоящий приказ до органов государственной власти Пермского края.

И.о. министра финансов  
Л.В. Ярушина

УТВЕРЖДЕНЫ  
приказом  
Министерства финансов  
Пермского края  
от 26.09.2016 № СЭД-39-01-22-314

#### ИЗМЕНЕНИЯ, которые вносятся в приказ Министерства финансов Пермского края от 15 сентября 2015 г. № СЭД-39-01-22-208 «Об утверждении Методики планирования бюджетных ассигнований Пермского края»

1. В пункте 2 слова «на 2016-2018 годы» исключить;  
2. в пункте 3.2 слова «на 2016-2018 годы» исключить;  
3. в Методике планирования бюджетных ассигнований Пермского края:

3.1. абзац третий пункта 1.1 изложить в следующей редакции:  
«Планирование бюджетных ассигнований осуществляется в порядке и в сроки, установленные планом подготовки прогноза социально-экономического развития Пермского края, проекта закона о бюджете Пермского края на очередной финансовый год и на плановый период в органах государственной власти Пермского края, ежегодно утверждаемым правовым актом губернатора Пермского края.»;

3.2. в абзаце девятом пункта 1.2 слова «органами государственной власти Пермского края» заменить словами «государственными органами Пермского края (в том числе органами государственной власти Пермского края)»;

3.3. в пункте 2.3:

3.3.1. абзац седьмой дополнить словами «с соблюдением общих требований к определению нормативных затрат на оказание государственных услуг, утверждаемых федеральными органами исполнительной власти, осуществляющими функции по выработке государственной политики и нормативно-правовому регулированию в установленной сфере деятельности»;

3.3.2. дополнить абзацем девятым следующего содержания:

«Государственное задание формируется для бюджетных и автономных учреждений, а также для казенных учреждений, определенных в соответствии с решением органа государственной власти (государственного органа), осуществляющего бюджетные полномочия главного распорядителя бюджетных средств.»;

3.3.3. абзац девятый дополнить словами «, главного распорядителя бюджетных средств.»;

3.4. абзац первый пункта 2.4 изложить в следующей редакции:

«2.4. Объем расходов на обеспечение выполнения функций казенных учреждений в случае отсутствия решения о доведении государственного задания, включает в себя.»;

3.5. в пункте 3.1.1 слова «органами государственной власти Пермского края» заменить словами «государственными органами Пермского края (в том числе органами государственной власти Пермского края)»;

3.6. в пункте 3.1.1.8 слова «органами государственной власти Пермского края» заменить словами «государственными органами Пермского края (в том числе органами государственной власти Пермского края)»;

3.7. в абзаце втором пункта 3.1.2 слова «органами государственной власти Пермского края» заменить словами «государственными органами Пермского края (в том числе органами государственной власти Пермского края)»;

3.8. дополнить пунктом 3.1.2 (1) следующего содержания:

«3.1.2(1). В соответствии с нормативными правовыми актами губернатора Пермского края и Правительства Пермского края в Аппарате Правительства Пермского края планируется штатная численность и (или) фонд должностных окладов, не подлежащие использованию в Аппарате Правительства Пермского края для их последующего перераспределения между исполнительными органами государственной власти Пермского края и (или) Аппаратом Правительства Пермского края.

Бюджетные ассигнования на их содержание, оставшиеся после перераспределения средств между исполнительными органами государственной власти Пермского края и (или) Аппаратом Правительства Пермского края в текущем финансовом году, планируются в составе расходов Аппарата Правительства Пермского края на очередной финансовый год и плановый период и их планирование не подпадает под действие пунктов 3.1.6, 3.1.7 и 3.1.8 настоящей Методики.»;

3.9. в пункте 3.1.3:

3.9.1. абзац шестой дополнить словами «, приведенный в сопоставимые условия с годом, принимаемым за базу при проведении расчетов по предельным объемам расходов бюджета Пермского края на очередной финансовый год и на плановый период.»;

3.9.2. в абзаце двенадцатом слова «органов государственной власти Пермского края» заменить словами «государственных органов Пермского края (в том числе органов государственной власти Пермского края)»;

3.9.3. абзац тринадцатый дополнить словами «, приведённый в сопоставимые условия с годом, принимаемым за базу при проведении расчетов по предельным объемам расходов бюджета Пермского края на очередной финансовый год и на плановый период»;

3.9.4. в абзаце семнадцатом слова «органов государственной власти Пермского края» заменить словами «государственных органов Пермского края (в том числе органов государственной власти Пермского края)»;

3.9.5. в абзаце восемнадцатом слова «органов государственной власти Пермского края» заменить словами «государственных органов Пермского края (в том числе органов государственной власти Пермского края)»;

3.10. пункт 3.1.4 изложить в следующей редакции:

«3.1.4. Размер расходов на водоснабжение и водоотведение для государственных органов Пермского края (в том числе органов государственной власти Пермского края), содержание которых осуществляется как за счет средств краевого, так и федерального бюджетов, планируется по фактическим расходам отчетного финансового года, приведённым в сопоставимые условия с годом, принимаемым за базу при проведении расчетов по предельным объемам расходов бюджета Пермского края на очередной финансовый год и на плановый период, в разрезе вышеуказанных направлений.»;

3.11. в пункте 3.1.8:

3.11.1. абзац первый изложить в следующей редакции:

«3.1.8. В расходах на содержание государственных органов Пермского края (в том числе органов государственной власти Пермского края) ежегодно предусматриваются средства.»;

3.11.2. абзац восьмой изложить в следующей редакции:

«В расходах на содержание Агентства по делам юстиции и мировых судей Пермского края, территориальных управлений Министерства социального развития Пермского края кроме средств, определяемых в соответствии с пунктом 3.1.7 настоящей Методики, предусматриваются средства на капитальный и текущий ремонт помещений, соответственно, судебных участков, территориальных управлений в очередном финансовом году на основании локальных сметных расчетов и (или) проектно-сметной документации или ее разделов, в плановом периоде - на основании предварительного плана проведения капитальных и текущих ремонтов. Указанные документы представляются к рассмотрению проекта бюджета Пермского края на очередной финансовый год и плановый период в первом чтении.»;

3.11.3. в абзаце девятом:

3.11.3.1. слова «органов государственной власти Пермского края» заменить словами «государственных органов Пермского края (в том числе органов государственной власти Пермского края)»;

3.11.3.2. дополнить предложением следующего содержания:

«Эксплуатационные расходы Агентства по делам юстиции и мировых судей Пермского края, а также средства на уплату арендной платы за предоставление помещений в аренду и эксплуатационные расходы территориальных органов Министерства социального развития Пермского края включаются в расчетный показатель по материальным расходам на содержание 1 штатной единицы Агентства по делам юстиции и мировых судей Пермского края, а также территориальных органов Министерства социального развития Пермского края и, соответственно, формулы по расчету арендной платы и эксплуатационных расходов до указанных расходов не применяются.»;

3.11.4. абзац десятый изложить в следующей редакции:

«Размер арендной платы в год за предоставление помещений для размещения работников государственных органов Пермского края (в том числе органов государственной власти Пермского края), а также мировых судей и их аппарата с целью исполнения государственных полномочий определяется по формуле.»;

3.11.5. абзац одиннадцатый изложить в следующей редакции:

«АП = НР x РА x К x 12 мес.»;

3.11.6. абзац тринадцатый изложить в следующей редакции:

«АП – размер арендной платы в год за предоставление помещений в аренду для размещения работников государственных органов Пермского края (в том числе органов государственной власти Пермского края), имеющих рабочие места, расположенные на территориях муниципальных образований Пермского края, а также мировых судей и их аппарата.»;

3.11.7. абзац четырнадцатый изложить в следующей редакции:

«НР – норматив площади для размещения работников государственных органов Пермского края (в том числе органов государственной власти Пермского края), установленный нормативным актом председателя Правительства Пермского края, а также одного судебного участка, установленный нормативным правовым актом Правительства Пермского края.»;

3.11.8. абзац пятнадцатый изложить в следующей редакции:

«РА – средний размер арендной платы за 1 кв. м на предоставление помещений для размещения работников государственных органов Пермского края (в том числе органов государственной власти Пермского края), арендуемых помещений на территориях муниципальных образований Пермского края, а также для размещения одного судебного участка в месяц, установленный нормативным правовым актом Правительства Пермского края.»;

3.11.9. абзац шестнадцатый изложить в следующей редакции:

«К – количество рабочих мест, по которым по состоянию на 1 июля текущего финансового года либо с учетом изменений, утверждённых до составления проекта бюджета на очередной финансовый год и на плановый период, фактически заключены договоры аренды для размещения работников государственных органов Пермского края (в том числе органов

государственной власти Пермского края), а также судебных участков.»;

3.11.10. в абзаце семнадцатом слова «органов государственной власти Пермского края» заменить словами «государственных органов Пермского края (в том числе органов государственной власти Пермского края)»;

3.11.11. абзац восемнадцатый дополнить словами « x 12 мес.»;

3.11.12. в абзаце двадцатом слова «органов государственной власти Пермского края» заменить словами «государственных органов Пермского края (в том числе органов государственной власти Пермского края)»;

3.11.13. в абзаце двадцать первом слова «органов государственной власти Пермского края» заменить словами «государственных органов Пермского края (в том числе органов государственной власти Пермского края)»;

3.11.14. в абзаце двадцать втором слова «органов государственной власти Пермского края» заменить словами «государственных органов Пермского края (в том числе органов государственной власти Пермского края)»;

3.11.15. в абзаце двадцать третьем слова «органов государственной власти Пермского края» заменить словами «государственных органов Пермского края (в том числе органов государственной власти Пермского края)»;

3.11.16. дополнить абзацем двадцать четвёртым следующего содержания:

«В случае, если фактический размер эксплуатационных расходов по предоставленным помещениям, в которых размещены работники государственных органов Пермского края (в том числе органов государственной власти Пермского края) с целью исполнения государственных полномочий, меньше объёма, рассчитанного по формуле, размер эксплуатационных расходов планируется по фактическим расходам.»;

3.11.17. абзац двадцать четвёртый изложить в следующей редакции:

«Размер эксплуатационных расходов для государственных органов Пермского края (в том числе органов государственной власти Пермского края), содержание которых осуществляется за счет средств федерального бюджета, планируется по фактическим затратам отчетного финансового года, приведённым в сопоставимые условия с годом, принимаемым за базу при проведении расчетов по предельным объемам расходов бюджета Пермского края на очередной финансовый год и на плановый период.»;

3.12. в пункте 3.1.11:

3.12.1. абзац седьмой признать утратившим силу;

3.12.2. абзац восьмой изложить в следующей редакции:

«проведение мероприятий по отлову безнадзорных животных, их транспортировке, учёту и регистрации, содержанию, лечению, кастрации (стерилизации), эвтаназии, утилизации.»;

3.12.3. дополнить абзацем одиннадцатым следующего содержания:

«осуществление полномочий по регулированию тарифов на перевозки пассажиров и багажа автомобильным и городским электрическим транспортом на муниципальных маршрутах регулярных перевозок.»;

3.12.4. дополнить абзацем двенадцатым следующего содержания:

«предоставление жилых помещений и предоставление единовременной денежной выплаты на приобретение или строительство жилого помещения гражданам, уволенным с военной службы (службы), и приравненных к ним лиц.»;

3.13. пункт 3.1.12 изложить в следующей редакции:

«3.1.12. Бюджетные ассигнования на осуществление переданных полномочий Российской Федерации по государственной регистрации актов гражданского состояния, в сфере охраны здоровья граждан, в области охраны и использования охотничьих ресурсов, по контролю качества образования, лицензированию государственной аккредитации образовательной деятельности, надзору и контролю, за исключением переданных полномочий Российской Федерации по подтверждению документов государственного образца об образовании, об ученых степенях и ученых званиях, по государственной охране объектов культурного наследия федерального значения осуществляется за счет единой субвенции из федерального бюджета.

Расходы бюджета на выполнение полномочий формируются в соответствии с законодательством Пермского края и пунктами 3.1.7 и 3.1.8 настоящей Методики в пределах средств, выделяемых из федерального бюджета.

Средства на обеспечение управленческих функций Комитета записи актов гражданского состояния Пермского края (далее - Комитет ЗАГС), содержание архива Комитета ЗАГС, прочие мероприятия, капитальный и текущий ремонт помещений Комитета ЗАГС, а также на передачу органам местного самоуправления соответствующих полномочий в виде субвенции формируются в соответствии с законодательством Пермского края и порядком, утвержденным приказом Комитета ЗАГС.

При недостаточности средств, выделяемых из федерального бюджета на исполнение того или иного полномочия, за исключением расходов на осуществление полномочий Российской Федерации по контролю качества образования, лицензированию государственной аккредитации образовательной деятельности, надзору и контролю, а также переданных полномочий Российской Федерации по подтверждению документов государственного образца об образовании, об ученых степенях и ученых званиях, распределение средств в разрезе каждого полномочия производится по удельному весу направлений расходов в общей сумме средств на реализацию данного полномочия.

Бюджетные ассигнования на выполнение переданных полномочий Российской Федерации по контролю качества образования, лицензированию и государственной аккредитации образовательных учреждений, надзору и

контролю за соблюдением законодательства в области образования, за исключением переданных полномочий Российской Федерации по подтверждению документов государственного образца об образовании, об ученых степенях и ученых званиях, осуществляется за счет субвенций из федерального бюджета, а также в пределах средств, предусматриваемых в бюджете Пермского края на указанные цели не менее чем в объеме планируемых поступлений в краевой бюджет от уплаты соответствующей государственной пошлины, связанной с осуществлением указанных полномочий.

Бюджетные ассигнования на выполнение переданных полномочий Российской Федерации по подтверждению документов государственного образца об образовании, об ученых степенях и ученых званиях осуществляются в пределах средств, предусматриваемых в бюджете Пермского края не менее чем в объеме планируемых поступлений в краевой бюджет от уплаты соответствующей государственной пошлины. Формирование указанных средств бюджета Пермского края осуществляется в соответствии с законодательством Пермского края, пунктами 3.1.7, 3.1.8 настоящей Методики и порядком, утвержденным приказом Государственной инспекции по надзору и контролю в сфере образования Пермского края.;

3.14. пункт 3.1.15 признать утратившим силу;

3.15. пункт 3.1.16 признать утратившим силу;

3.16. в пункте 3.1.17:

3.16.1. в абзаце первом:

3.16.1.1. во втором предложении слова «поступающих средств» заменить словами «средств, выделяемых»;

3.16.1.2. третье предложение изложить в следующей редакции:

«При недостаточности средств, выделяемых из федерального бюджета, распределение ассигнований между направлениями расходов производится по их удельному весу в общей сумме средств на реализацию данного полномочия.»;

3.16.2. абзац третий признать утратившим силу;

3.17. пункт 3.1.18 признать утратившим силу;

3.18. пункт 3.1.19 признать утратившим силу;

3.19. пункт 3.1.23 изложить в следующей редакции:

«3.1.23. Объем финансового обеспечения на оказание государственной услуги по организации предоставления государственных и муниципальных услуг в многофункциональных центрах предоставления государственных и муниципальных услуг определяется в соответствии с пунктом 2.3 настоящей Методики.»;

3.20. пункт 3.2 признать утратившим силу;

3.21. пункт 3.5 изложить в следующей редакции:

«3.5. Общеэкономические вопросы

Бюджетные ассигнования по отрасли «Общеэкономические вопросы» включают в себя расходы на оказание государственных услуг автономным учреждениям, обеспечение выполнения функций казенных учреждений, мероприятия в сфере содействия занятости населения, предоставление субсидий юридическим лицам (за исключением субсидий государственным учреждениям), индивидуальным предпринимателям, физическим лицам, социальное обеспечение населения.

3.5.1. Бюджетные ассигнования на оказание государственных услуг автономным учреждениям определяются в соответствии с пунктом 2.3 настоящей Методики.

3.5.2. Бюджетные ассигнования на обеспечение выполнения функций казенных учреждений определяются в соответствии с пунктом 2.4 настоящей Методики, материальные расходы рассчитываются исходя из расчетного показателя по расходам на 1 штатную единицу, установленного нормативным правовым актом Правительства Пермского края, и численности работников казенных учреждений.

3.5.3. Бюджетные ассигнования на мероприятия в сфере занятости населения определяются в соответствии с пунктом 2.10 настоящей Методики.

3.5.4. Бюджетные ассигнования на предоставление субсидий юридическим лицам (за исключением субсидий государственным учреждениям), индивидуальным предпринимателям, физическим лицам в части финансовой поддержки работодателей, получивших сертификат участника Программы повышения мобильности трудовых ресурсов в Пермском крае, определяются в соответствии с пунктом 2.13 настоящей Методики.

3.5.5. Бюджетные ассигнования на выполнение переданного полномочия Российской Федерации по осуществлению социальных выплат гражданам, признанным в установленном порядке безработными, предусматриваются в пределах средств, выделяемых из федерального бюджета.

3.5.6. Бюджетные ассигнования на оказание государственных услуг (выполнение работ) в сфере туризма определяются в соответствии с пунктом 2.3 настоящей Методики.

Бюджетные ассигнования на мероприятия в области туризма предусматриваются в соответствии с пунктом 2.10 настоящей Методики.

Объем расходов на создание объектов обеспечивающей инфраструктуры туристско-рекреационного комплекса «Пермь Великая» определяется в соответствии с пунктом 2.13 настоящей Методики.»;

3.22. абзац третий пункта 3.7.3 изложить в следующей редакции:

«по организации проведения мероприятий по отлову безнадзорных животных, их транспортировке, учету и регистрации, содержанию, лечению, кастрации (стерилизации), эвтаназии, утилизации.»;

3.23. в абзацах седьмом и десятом пункта 3.9.1.3.1 цифры «7,4» заменить цифрами «7,9»;

3.24. в пункте 3.10.1 слова «, физическим лицам» исключить;

3.25. пункт 3.10.3 признать утратившим силу;

3.26. пункт 3.10.4 признать утратившим силу;

3.27. в пункте 3.10.6 слова «в Приволжском федеральном округе» заменить словами «по специальному тарифу»;

3.28. в пункте 3.13.1:

3.28.1. в абзаце втором слова «бывших шахтёрских посёлков» заменить словами «территорий Кизеловского угольного бассейна»;

3.28.2. абзац четвёртый признать утратившим силу;

3.28.3. абзац пятый признать утратившим силу;

3.28.4. абзац шестой признать утратившим силу;

3.28.5. абзац седьмой признать утратившим силу;

3.28.6. дополнить абзацем следующего содержания:

«строительство (приобретение) жилых помещений с целью переселения жителей из труднодоступных, отдаленных и (или) малочисленных населенных пунктов Пермского края, в том числе из поселков учреждений с особыми условиями хозяйственной деятельности уголовно-исполнительной системы.»;

3.29. пункт 3.13.2 изложить в следующей редакции:

«3.13.2. В составе расходов бюджета Пермского края в соответствии с пунктом 2.13 настоящей Методики предусматриваются расходы на: реализацию мероприятий, связанных с последствиями техногенной аварии на руднике БКПРУ-1 ПАО «Уралкалий» г. Березники, Пермский край (переселение граждан из жилищного фонда, признанного непригодным для проживания вследствие техногенной аварии на руднике БКПРУ-1 ПАО «Уралкалий» г. Березники, иные мероприятия, связанные с последствиями техногенной аварии на руднике БКПРУ-1 ПАО «Уралкалий», г. Березники);

разработку нормативов накопления твердых коммунальных отходов.»;

3.30. пункт 3.15.3 дополнить абзацем следующего содержания:

«расходы на предоставление профессионального образования в частных образовательных организациях, осуществляющих образовательную деятельность по основным профессиональным образовательным программам среднего профессионального образования по подготовке квалифицированных рабочих, служащих и специалистов среднего звена при наличии лицензии на осуществление образовательной деятельности.»;

3.31. пункт 3.15.6.1 дополнить абзацем третьим следующего содержания:

«обеспечение воспитания и обучения детей-инвалидов в муниципальных общеобразовательных организациях, реализующих образовательные программы дошкольного образования.»;

3.32. пункт 3.15.6.2 изложить в следующей редакции:

«3.15.6.2. Объем расходов на обеспечение государственных гарантий реализации прав на получение общедоступного и бесплатного дошкольного образования в муниципальных дошкольных образовательных организациях определяется по формуле:

$$\text{ОБРдош} = \sum_{i=1}^n \text{ОБРдош}_i + \text{Рдоп дош},$$

где

ОБРдош - расходы на обеспечение государственных гарантий прав граждан на получение общедоступного и бесплатного дошкольного образования в муниципальных дошкольных организациях;

ОБРдош<sub>i</sub> - расходы на обеспечение государственных гарантий прав граждан на получение общедоступного и бесплатного дошкольного образования в дошкольных организациях i-го муниципального образования определяется по формуле:

$$\text{ОБРдош}_i = \text{Рдош} \times \text{Чдош}_i,$$

где

Рдош - расчетный показатель по расходам на обеспечение государственных гарантий прав граждан на получение общедоступного и бесплатного дошкольного образования в дошкольных организациях в расчете на одного ребенка в разрезе городской и сельской местности, направленности дошкольной организации, длительности пребывания и возрастной категории ребенка;

Чдош<sub>i</sub> - численность детей дошкольного возраста в дошкольных организациях в разрезе городской и сельской местности, направленности дошкольной организации, длительности пребывания и возрастной категории ребенка по i-му муниципальному образованию в соответствии с исходными данными для распределения межбюджетных трансфертов;

При распределении субвенций между муниципальными образованиями допускается утверждение нераспределенной между муниципальными образованиями субвенции местным бюджетам в объеме, не превышающем 5 процентов общего объема субвенции, которая может быть распределена между местными бюджетами в порядке, установленном нормативным правовым актом Правительства Пермского края, на те же цели в процессе исполнения бюджета без внесения изменений в закон о бюджете Пермского края.

Рдоп дош - дополнительный объем расходов на обеспечение государственных гарантий прав граждан на получение общедоступного и бесплатного дошкольного образования в муниципальных дошкольных организациях.

Указанные расходы учитываются в объеме нераспределенной между муниципальными образованиями субвенции местным бюджетам и вклю-



чают в себя:

расчетный объем финансового обеспечения образовательной деятельности выше размера нормативов, утвержденных нормативным правовым актом уполномоченного исполнительного органа государственной власти Пермского края в сфере образования, определяется в размере 1% от объема субвенции;

расчетный объем финансового обеспечения доведения минимальной заработной платы категории прочих работников до величины прожиточного минимума трудоспособного населения Пермского края, определяется в размере 1% от объема фонда оплаты труда субвенции.

Распределение дополнительного объема расходов между бюджетами муниципальных образований осуществляется на основе единых подходов в соответствии с действующим законодательством.;

3.33. пункт 3.15.6.3 изложить в следующей редакции:

«3.15.6.3. Объем расходов на обеспечение государственных гарантий на получение общедоступного, бесплатного дошкольного, начального общего, основного общего, среднего общего образования, а также дополнительного образования в муниципальных общеобразовательных организациях определяется по формуле:

$$\text{ОБРобщ} = \sum_{i=1}^n \text{ОБРобщ } i + \text{Рдоп общ},$$

где

ОБРобщ - расходы на обеспечение государственных гарантий прав граждан на получение общедоступного и бесплатного дошкольного, начального общего, основного общего, среднего общего образования, а также дополнительного образования в муниципальных общеобразовательных организациях;

ОБРобщ *i* - расходы на обеспечение государственных гарантий прав граждан на получение общедоступного и бесплатного дошкольного, начального общего, основного общего, среднего общего образования, а также дополнительного образования *i*-го муниципального образования определяется по формуле:

$$\text{ОБР } \text{общ } i = \text{Робщ } \times \text{Чобщ } i,$$

где

Робщ - расчетный показатель по расходам на обеспечение государственных гарантий прав граждан на получение общедоступного и бесплатного дошкольного, начального общего, основного общего, среднего общего образования, а также дополнительного образования в общеобразовательных организациях в расчете на одного обучающегося в разрезе городской и сельской местности по каждому уровню образования в соответствии с федеральными государственными образовательными стандартами, по каждому виду и направленности (профилю) образовательных программ с учетом форм обучения, федеральных государственных требований (при их наличии), сетевой формы реализации образовательных программ, образовательных технологий, специальных условий получения образования обучающимися с ограниченными возможностями здоровья;

Чобщ *i* - численность обучающихся в общеобразовательных организациях, школах в разрезе городской и сельской местности, по каждому уровню образования в соответствии с федеральными государственными образовательными стандартами, по каждому виду и направленности (профилю) образовательных программ с учетом форм обучения, федеральных государственных требований (при их наличии), сетевой формы реализации образовательных программ, образовательных технологий, специальных условий получения образования обучающимися с ограниченными возможностями здоровья по *i*-му муниципальному образованию в соответствии с исходными данными для распределения межбюджетных трансфертов;

При распределении субвенций между муниципальными образованиями допускается утверждение не распределенной между муниципальными образованиями субвенции местным бюджетам в объеме, не превышающем 5 процентов общего объема субвенции, которая может быть распределена между местными бюджетами в порядке, установленном нормативным правовым актом Правительства Пермского края, на те же цели в процессе исполнения бюджета без внесения изменений в закон о бюджете Пермского края.

Рдоп общ - дополнительный объем расходов на обеспечение государственных гарантий на получение общего образования по основным общеобразовательным программам.

Указанные расходы учитываются в объеме нераспределенной между муниципальными образованиями субвенции местным бюджетам и включают в себя:

расчетный объем финансового обеспечения образовательной деятельности выше размера нормативов, утвержденных нормативным правовым актом уполномоченного исполнительного органа государственной власти Пермского края в сфере образования, определяется в размере 1% от объема субвенции;

расчетный объем финансового обеспечения доведения минимальной заработной платы категории прочих работников до величины прожиточного минимума трудоспособного населения Пермского края, определяется в размере 1% от объема фонда оплаты труда субвенции.

Распределение дополнительного объема расходов между бюджетами муниципальных образований осуществляется на основе единых подходов в соответствии с действующим законодательством.;

3.34. пункт 3.15.8 дополнить абзацами следующего содержания:

«софинансирование строительства крытого спортивно-оздоровительного комплекса с 25-метровым плавательным бассейном при Пермском государственном медицинском университете им. Е.А. Вагнера;

строительство (реконструкция) объектов общественной инфраструктуры муниципального значения, приобретение объектов недвижимого имущества в муниципальную собственность для создания новых мест в общеобразовательных учреждениях;

строительство (реконструкция), приобретение объектов общественной инфраструктуры муниципального значения для создания дополнительных мест для детей дошкольного возраста.»;

3.35. в абзаце втором пункта 3.15.9 слова «в общеобразовательных учреждениях со специальным наименованием» заменить словами «в муниципальных общеобразовательных учреждениях со специальным наименованием»;

3.36. в абзаце первом пункта 3.16 слова «и оздоровление детей» исключить;

3.37. пункт 3.16.2 признать утратившим силу;

3.38. в абзаце пятом пункта 3.17.2 слова «, молодежной политики и массовых коммуникаций» исключить;

3.39. пункт 3.17.4 дополнить абзацами следующего содержания:

«проведение фестиваля искусств детей и юношества им. Д.Б. Кабалевского «Наш Пермский край»;

приобретение музыкальных инструментов для муниципальных учреждений дополнительного образования сферы искусства и культуры Пермского края.»;

3.40. пункт 3.17.6 признать утратившим силу;

3.41. абзац второй пункта 3.18.3 признать утратившим силу;

3.42. в пункте 3.18.4:

3.42.1. абзац третий дополнить словами «+ РКлс»;

3.42.2. дополнить абзацем восьмым следующего содержания:

«РКлс – расходы на оплату лекарственных препаратов, назначенных по жизненным показаниям в случае отсутствия в льготных перечнях, утвержденных федеральными и региональными нормативными правовыми актами, на основании решений Комиссии по рассмотрению вопросов индивидуального обеспечения лекарственными препаратами, медицинскими изделиями и специализированными продуктами лечебного питания граждан, проживающих в Пермском крае, имеющих право на получение государственной социальной помощи, принятых в текущем финансовом году, определяются в соответствии с пунктом 2.10 настоящей Методики.»;

3.42.3. абзац девятый изложить в следующей редакции:

«СРлс = Сплс / Чрл.»;

3.42.4. абзац одиннадцатый изложить в следующей редакции:

«Сплс – плановые затраты базисного периода на обеспечение лекарственными средствами и изделиями медицинского назначения льготных категорий граждан с учётом расходов на услуги склада.»;

3.42.5. в абзаце двенадцатом слова «Чкг» заменить словами «Чрл.»;

3.43. в пункте 3.18.6:

3.43.1. в абзаце втором слова «х Д» исключить;

3.43.2. абзац седьмой признать утратившим силу;

3.44. абзац четвёртый пункта 3.19.2 дополнить словом «, сертификатов»;

3.45. пункт 3.19.3 изложить в следующей редакции:

«3.19.3. Бюджетные ассигнования на обеспечение функций казённых учреждений определяются в соответствии с пунктом 2.4 настоящей Методики, материальные расходы исчисляются исходя из планового количества койко-мест.»;

3.46. в пункте 3.19.4.1.1:

3.46.1. абзац первый изложить в следующей редакции:

«3.19.4.1.1. Расходы на выплату ежемесячных пособий на ребёнка гражданам, имеющим детей, определяются исходя из среднего размера ежемесячного пособия с учётом прогноза на конец текущего финансового года и численности детей на 1 июля текущего финансового года.»;

3.46.2. абзац пятый изложить в следующей редакции:

«Рпос – средний размер ежемесячного пособия с учётом прогноза на конец текущего финансового года.»;

3.46.3. в абзаце шестом слова «конец отчетного финансового года с учетом изменений в текущем финансовом году» заменить словами «1 июля текущего финансового года»;

3.47. в пункте 3.19.4.1.3:

3.47.1. в абзаце первом слова «конец отчетного» заменить словами «1 июля текущего»;

3.47.2. в абзаце шестом слова «конец отчетного» заменить словами «1 июля текущего»;

3.48. в пункте 3.19.4.1.7 слова «отчетного финансового года» заменить словами «прошлых периодов»;

3.49. абзац четвёртый пункта 3.19.4.1.12.1 изложить в следующей редакции:

«численности получателей ежемесячной денежной компенсации, дополнительной ежемесячной денежной компенсации по состоянию на 1

июля текущего финансового года (по ветеранам труда, реабилитированным лицам и лицам, признанным пострадавшими от политических репрессий – с учетом динамики изменения численности за отчетный финансовый год);»;

3.50. пункт 3.19.4.1.14 изложить в следующей редакции:

«3.19.4.1.14. Расходы на предоставление ежегодной денежной выплаты ветеранам труда Пермского края определяются исходя из плановых расходов текущего финансового года с учетом индекса-дефлятора»;

3.51. в абзаце шестом пункта 3.19.4.1.19 слова «за отчетный финансовый год с учетом прогноза изменения численности получателей выплат в текущем финансовом году» заменить словами «на 1 июля текущего финансового года»;

3.52. пункт 3.19.4.1.20 изложить в следующей редакции:

«3.19.4.1.20. Расходы на предоставление единовременного денежного вознаграждения гражданам, награжденным почетным знаком Пермского края «За достойное воспитание детей», определяются исходя из размера, установленного Законом Пермского края от 8 декабря 2013 г. № 270-ПК «О наградах Пермского края», и прогнозного количества семей.»;

3.53. дополнить пунктом 3.19.4.1.21 следующего содержания:

«3.19.4.1.21. Расходы на предоставление единовременной денежной выплаты при рождении первого ребенка определяются исходя из размера единовременной денежной выплаты и прогнозной численности детей, по формуле:

$$\text{Седв} = \text{Редв} \times \text{Ч},$$

где

Седв – расходы на предоставление единовременной денежной выплаты при рождении первого ребенка;

Редв – размер единовременной денежной выплаты;

Ч – прогноз численности детей.»;

3.54. абзац второй пункта 3.19.4.2.1 изложить в следующей редакции:

«Расходы на доставку определяются процентным отношением от планируемого объема бюджетных средств на предоставление государственной социальной помощи. Процентное значение рассчитывается как отношение фактически сложившихся расходов на доставку к расходам на предоставление государственной социальной помощи за отчетный финансовый год.»;

3.55. в пункте 3.19.4.2.2.1:

3.55.1. абзац второй дополнить словами «хД»;

3.55.2. в абзаце пятом слова «отчетный финансовый год» заменить словами «период с 1 июля отчетного финансового года по 30 июня текущего финансового года на одного получателя»;

3.55.3. в абзаце шестом слова «, являющихся носителями мер социальной поддержки (работников, пенсионеров)» заменить словами «(работников, пенсионеров и членов семей согласно законодательству)»;

3.55.4. дополнить абзацем седьмым следующего содержания:

«Д – индекс-дефлятор цен.»;

3.55.5. абзац восьмой изложить в следующей редакции:

$$\text{С(м)} = \text{Свып} \times \text{Ч} \times \text{Д} + \text{А},$$

3.55.6. абзац одиннадцатый изложить в следующей редакции:

«Свып – средний размер по муниципальному образованию предоставляемых мер социальной поддержки за период с 1 июля отчетного финансового года по 30 июня текущего финансового года на одного получателя.»;

3.55.7. абзац двенадцатый изложить в следующей редакции:

«Ч – численность граждан (работников, пенсионеров и членов семей согласно законодательству), получающих социальную поддержку, за отчетный финансовый год (с учетом исходных данных для распределения межбюджетных трансфертов на основании прогноза изменения численности).»;

3.55.8. дополнить абзацем тринадцатым следующего содержания:

«Д – индекс-дефлятор цен.»;

3.55.9. абзац тринадцатый изложить в следующей редакции:

«А – расходы на администрирование ((Свып х Ч х Д) х 1,5%).»;

3.56. в пункте 3.19.4.2.2.2:

3.56.1. абзац второй дополнить словами «хД»;

3.56.2. в абзаце пятом слова «отчетный финансовый год» заменить словами «период с 1 июля отчетного финансового года по 30 июня текущего финансового года на одного получателя»;

3.56.3. в абзаце шестом слова «, являющихся носителями мер социальной поддержки (работников, пенсионеров)» заменить словами «(работников, пенсионеров и членов семей согласно законодательству)»;

3.56.4. дополнить абзацем седьмым следующего содержания:

«Д – индекс-дефлятор цен.»;

3.56.5. абзац восьмой изложить в следующей редакции:

$$\text{«Собр(м)} = \text{Свып} \times \text{Ч} \times \text{Д} + \text{А},$$

3.56.6. абзац одиннадцатый изложить в следующей редакции:

«Свып – средний размер по муниципальному образованию предоставляемых мер социальной поддержки за период с 1 июля отчетного финансового года по 30 июня текущего финансового года на одного получателя.»;

3.56.7. абзац двенадцатый изложить в следующей редакции:

«Ч – численность граждан (работников, пенсионеров и членов семей согласно законодательству), получающих социальную поддержку, за отчетный финансовый год (с учетом исходных данных для распределения межбюджетных трансфертов на основании прогноза изменения численности).»;

3.56.8. дополнить абзацем тринадцатым следующего содержания:

«Д – индекс-дефлятор цен.»;

3.56.9. абзац тринадцатый изложить в следующей редакции:

«А – расходы на администрирование ((Свып х Ч х Д) х 1,5%).»;

3.57. пункт 3.19.4.2.3 изложить в следующей редакции:

«3.19.4.2.3 Расходы бюджета Пермского края на предоставление гражданам субсидий по оплате жилого помещения и коммунальных услуг определяются исходя из:

среднегодового количества семей, получателей субсидий на оплату жилого помещения и коммунальных услуг за отчетный финансовый год; среднего размера субсидий на 1 семью в месяц за отчетный финансовый год с учетом расходов на доставку (перечисление, выплату, вручение); индекса-дефлятора цен на тепловую энергию по формуле:

$$\text{СПсубс} = \text{СЧ субс} \times \text{СРсубс} \times \text{Д1} \times \text{Д2} \times \text{Д3} \times 12 \text{ мес.},$$

$$\text{СРсубс} = \text{Рсубс} / \text{СЧ субс} / 12 \text{ мес.},$$

где

СПсубс – объем расходов на предоставление гражданам субсидий по оплате жилого помещения и коммунальных услуг;

СЧ субс – среднегодовое количество семей, получателей субсидий на оплату жилого помещения и коммунальных услуг за отчетный финансовый год;

СР субс – средний размер субсидий на 1 семью в месяц за отчетный финансовый год с учетом расходов на доставку (перечисление, выплату, вручение);

Рсубс – объем начисленных субсидий на оплату жилого помещения и коммунальных услуг за отчетный финансовый год с учетом расходов на доставку (перечисление, выплату, вручение);

Д1 – индекс-дефлятор цен на тепловую энергию на отчетный финансовый год;

Д2 – индекс-дефлятор цен на тепловую энергию на текущий финансовый год;

Д3 – индекс-дефлятор цен на тепловую энергию на очередной финансовый год.»;

3.58. пункт 3.19.4.2.5 признать утратившим силу;

3.59. в пункте 3.19.4.2.9 слова «с порядком, утвержденным нормативным правовым актом Правительства Пермского края» заменить словами «с пунктом 2.10 настоящей Методики»;

3.60. дополнить пунктом 3.19.4.2.10 следующего содержания:

«3.19.4.2.10. Мероприятия, объем расходов по которым определяется в соответствии с пунктом 2.13 настоящей Методики:

предоставление мер социальной поддержки учащимся из многодетных малоимущих семей;

предоставление мер социальной поддержки учащимся малоимущих семей.»;

3.61. дополнить пунктом 3.19.4.2.11 следующего содержания:

«3.19.4.2.11. Расходы на реализацию Закона Пермского края от 31 марта 2016 г. № 632-ПК «О компенсации расходов на уплату взноса на капитальный ремонт общего имущества в многоквартирном доме отдельных категорий граждан» предусматриваются в объеме бюджетных ассигнований на текущий финансовый год.»;

3.62. абзац седьмой пункта 3.19.6.2 изложить в следующей редакции:

«Ср1 – средняя стоимость 1 квадратного метра общей площади жилья, применяемая для расчета в очередном финансовом году и плановом периоде в i-м муниципальном районе или городском округе, исходя из стоимости, утвержденной распоряжением Правительства Пермского края на III квартал текущего финансового года, в котором осуществляется планирование, с учетом коэффициента изменения средней стоимости 1 квадратного метра по отношению к III кварталу отчетного финансового года.»;

3.63. абзац восьмой пункта 3.19.7 изложить в следующей редакции:

«СТ – средняя рыночная стоимость 1 квадратного метра общей площади жилого помещения, применяемая для расчета в очередном финансовом году и плановом периоде, исходя из стоимости, утвержденной приказом Министерства строительства и жилищно-коммунального хозяйства Российской Федерации на III квартал текущего финансового года, в котором осуществляется планирование, с учетом коэффициента изменения средней стоимости 1 квадратного метра по отношению к III кварталу отчетного финансового года.»;

3.64. дополнить пунктом 3.19.10 следующего содержания:

«3.19.10. Бюджетные ассигнования на предоставление иных межбюджетных трансфертов бюджетам муниципальных образований Пермского края на возмещение хозяйствующим субъектам недополученных доходов от перевозок на территории Пермского края отдельных категорий граждан с использованием социальных проездных документов определяются в соответствии с порядком, утвержденным нормативным правовым актом Правительства Пермского края.»;

3.65. пункт 3.21.1 признать утратившим силу;

3.66. пункт 3.21.8 изложить в следующей редакции:

«3.21.8. Объем расходов на проведение мероприятий по кадровому обеспечению инвестиционного процесса и международных связей, продвижению Пермского края на международном и российском уровнях определяется в соответствии с пунктом 2.10 настоящей Методики.»



**МИНИСТЕРСТВО ФИНАНСОВ  
ПЕРМСКОГО КРАЯ**

**П Р И К А З**

29.09.2016

№ СЭД-39-01-22-319

**О внесении изменений в перечень кодов подвидов по видам доходов бюджета Пермского края, главными администраторами которых являются органы государственной власти Пермского края, утвержденный приказом Министерства финансов Пермского края от 11 апреля 2016 г. № СЭД-39-01-22-117**

В соответствии с пунктом 9 статьи 20 Бюджетного кодекса Российской Федерации, пунктом 2 статьи 3 Закона Пермского края от 12 октября 2007 г. № 111-ПК «О бюджетном процессе в Пермском крае» в целях совершенствования администрирования доходов бюджета Пермского края

**ПРИКАЗЫВАЮ:**

1. Внести в перечень кодов подвидов по видам доходов бюджета Пермского края, главными администраторами которых являются органы

государственной власти Пермского края, утвержденный приказом Министерства финансов Пермского края от 11 апреля 2016 г. № СЭД-39-01-22-117, следующие изменения:

строки 1-9 признать утратившими силу.

2. Настоящий приказ вступает в силу со дня подписания и применяется при составлении и исполнении бюджета Пермского края, начиная с бюджета на 2017 год и на плановый период 2018 и 2019 годов.

**И.о.министра  
Л.В.Ярушина**





## МИНИСТЕРСТВО ПО УПРАВЛЕНИЮ ИМУЩЕСТВОМ И ЗЕМЕЛЬНЫМ ОТНОШЕНИЯМ ПЕРМСКОГО КРАЯ

### П Р И К А З

21.09.2016

№ СЭД-31-02-2-02-1136

#### **Об утверждении Порядка постоянного хранения и использования технических паспортов, оценочной и иной хранившейся по состоянию на 1 января 2013 года в органах и организациях по государственному техническому учету и (или) технической инвентаризации учетно-технической документации об объектах государственного технического учета и технической инвентаризации (регистрационных книг, реестров, копий правоустанавливающих документов и тому подобного)**

В соответствии с частью 2.2 статьи 45 Федерального закона от 24 июля 2007 г. № 221-ФЗ «О государственном кадастре недвижимости», пунктом 3.14 Положения о Министерстве по управлению имуществом и земельным отношениям Пермского края, утвержденного постановлением Правительства Пермского края от 15 декабря 2006 г. № 88-п, постановлением Правительства Пермского края от 15 июля 2016 г. № 473-п «Об определении уполномоченного исполнительного органа государственной власти Пермского края и о внесении изменения в Положение о Министерстве по управлению имуществом и земельным отношениям Пермского края, утвержденное постановлением Правительства Пермского края от 15 декабря 2006 г. № 88-п»,

#### ПРИКАЗЫВАЮ:

1. Утвердить Порядок постоянного хранения и использования технических паспортов, оценочной и иной хранившейся по состоянию на 1 января 2013 года в органах и организациях по государственному техническому учету и (или) технической инвентаризации учетно-технической

документации об объектах государственного технического учета и технической инвентаризации (регистрационных книг, реестров, копий правоустанавливающих документов и тому подобного) согласно приложению к настоящему приказу.

2. Начальнику управления имущественных отношений Министерства по управлению имуществом и земельным отношениям Пермского края (далее – Министерство) Ташкиновой С.А. обеспечить опубликование настоящего приказа в Бюллетене законов Пермского края, правовых актов губернатора Пермского края, Правительства Пермского края, исполнительных органов государственной власти Пермского края, размещение на официальном сайте Министерства и направление в органы и структурные подразделения согласно приказу Министерства от 21 мая 2013 г. № СЭД-31-02-2-02-440.

3. Контроль за исполнением настоящего приказа возложить на заместителя министра по управлению имуществом и земельным отношениям Пермского края Норову М.В.

**Министр  
Н.Н. Гончаров**

Приложение  
к приказу Министерства по управлению  
имуществом и земельным отношениям Пермского края  
от 21.09.2016 № СЭД-31-02-2-02-1136

#### **Порядок постоянного хранения и использования технических паспортов, оценочной и иной хранившейся по состоянию на 1 января 2013 года в органах и организациях по государственному техническому учету и (или) технической инвентаризации учетно-технической документации об объектах государственного технического учета и технической инвентаризации (регистрационных книг, реестров, копий правоустанавливающих документов и тому подобного)**

##### I. Общие положения

Настоящий Порядок устанавливает требования к хранению и использованию технических паспортов, оценочной и иной хранившейся по состоянию на 1 января 2013 года в органах и организациях по государственному техническому учету и (или) технической инвентаризации

учетно-технической документации об объектах государственного технического учета и технической инвентаризации (регистрационных книг, реестров, копий правоустанавливающих документов и т. п.), являющихся собственностью Пермского края.

##### II. Термины и определения

В настоящем Порядке используются следующие термины и определения:

2.1. ОТУТИ – органы и организации технического учета и технической инвентаризации Пермского края.

2.2. Архивные документы – технические паспорта, оценочная и иная хранившаяся по состоянию на 1 января 2013 года в органах и организаци-

ях по государственному техническому учету и (или) технической инвентаризации учетно-техническая документация об объектах государственного технического учета и технической инвентаризации (регистрационные книги, реестры, копии правоустанавливающих документов и тому подобное), переданные учреждению или организации, осуществляющей постоянное хранение архива, заключившими с Министерством по управлению

имуществом и земельным отношениям Пермского края (далее – Министерство) договор хранения указанных документов (далее – уполномоченная организация).

2.3. Архив – совокупность архивных документов, а также система научно-справочного аппарата к таким документам.

2.4. Архивная выписка – документ, дословно воспроизводящий часть текста архивного документа, относящуюся к определенному факту, событию, лицу, с указанием (инвентарного номера).

2.5. Архивохранилище – специально оборудованное помещение (помещение) для хранения архивных документов.

2.6. Внутренняя опись документов инвентарного дела – учетный документ, содержащий перечень документов инвентарного дела с указанием порядковых номеров документов, названий, дат, номеров листов.

2.7. Единица хранения – инвентарное дело, представляющее собой обособленный документ или совокупность документов, имеющую самостоятельное значение, инвентарная или реестровая книга.

2.8. Инвентарная книга (книга учета) – книга учета инвентарных дел,

образовавшихся в деятельности ОТУТИ до 1 января 2013 года. Листы инвентарной книги должны быть прошиты, пронумерованы и скреплены печатью.

2.9. Инвентарное дело – систематизированная совокупность архивных документов, содержащих информацию об объекте капитального строительства по данным технической инвентаризации.

2.10. Инвентарный номер – идентификационный номер, присвоенный инвентарному делу.

2.11. Система научно-справочного аппарата (НСА) к архивным документам – комплекс взаимосвязанных архивных справочников и автоматизированных информационно-поисковых систем о составе и содержании документов, создаваемых на единых научно-методических основах для розыска архивных документов и архивной информации в целях их эффективного использования.

2.12. Учет архивных документов – система учета количества и состава инвентарных дел, хранящихся в архивохранилище.

### III. Организация постоянного хранения архива

3.1. Постоянное хранение архива осуществляется в уполномоченной организации.

3.2. Ответственность за сохранность архивных документов несет руководитель уполномоченной организации в соответствии с установленным законодательством Российской Федерации порядком.

3.2.1. Учет выбытия инвентарных дел, архивных документов осуществляется на основании:

- акта проверки наличия и состояния архивных документов (приложение 1 к настоящему Порядку);
- инвентарных книг в электронном виде;
- карточек учета выдачи и возврата инвентарных дел (документов);
- книги регистрации выдачи инвентарных дел (документов) из архива (приложение 2 к настоящему Порядку);

3.2.2. Учет архивных документов также может осуществляться и в автоматизированном режиме – в виде учетных баз данных.

3.3. Проверка наличия и состояния архивных документов (инвентаризация архива):

3.3.1. Проверка наличия и состояния архивных документов проводится в целях установления фактического наличия единиц хранения и соответствия их количеству, числящемуся по учетным документам, выявления архивных документов, подлежащих реставрации и профилактической обработке.

В ходе проверки осуществляется:

- установление фактического наличия архивных документов, находящихся на хранении в уполномоченной организации;
- выявление и устранение недостатков в учете архивных документов;
- выявление отсутствующих архивных документов и организация их розыска;
- выявление и учет архивных документов, требующих реставрации, консервации, профилактической и технической обработки.

3.3.2. Проверка наличия и состояния архивных документов проводится уполномоченной организацией не реже, чем один раз в три года.

3.3.3. Единовременные проверки наличия и состояния архивных документов проводятся:

- после перемещения инвентарных дел в другое помещение;
- после чрезвычайных происшествий, вызвавших перемещение (эвакуацию) инвентарных дел или доступ в архивохранилище посторонних лиц;

### IV. Режимы хранения архивных документов

4.1. Требования к помещениям, в которых находится архив.

4.1.1. К помещениям основного назначения относятся:

- архивохранилище;
- помещение для работы с архивными документами (прием, временное размещение, выдача документов и вспомогательные работы с ними);
- рабочая комната сотрудников уполномоченной организации.

Допускается multifunctional использование отдельных помещений с выделением перегородками основных и вспомогательных участков, за исключением архивохранилища.

4.1.2. Архив должен быть расположен в помещениях, обособленных от других помещений уполномоченной организации. Архивохранилище должно размещаться рядом, но быть изолированным от других помещений архива.

4.1.3. Для помещений, в которых находится архив, не допускается использование ветхих, сырых, не отапливаемых, не отвечающих санитарно-гигиеническим требованиям помещений, а также помещений здания, занятого службами общественного питания, пищевыми складами и организациями, хранящими пожароопасные вещества или применяющими опасные и химические технологии.

4.1.4. Помещения, в которых находится архив, должны быть оснащены отопительной и вентиляционной системами. Архивохранилище

– при возврате архивных документов в большом количестве после выдачи во временное пользование;

– при смене лица, ответственного за архив;

– при реорганизации или ликвидации уполномоченной организации.

3.3.4. При проверке наличия и состояния архивных документов сотрудники уполномоченной организации должны:

- сохранять порядок расположения архивных документов на стеллажах и первичных средствах хранения;
- размещать на свои места обнаруженные во время проверки, неправильно расположенные инвентарные дела и архивные документы;
- изымать и изолировать инвентарные дела, зараженные плесенью или другими биологическими вредителями.

3.3.5. Проверка наличия и состояния инвентарных дел проводится уполномоченной организацией путем сверки записей в книге учета поступивших на постоянное хранение инвентарных дел и инвентарных книгах с описанием дел на обложках (инвентарного номера, названия и адреса объекта и т.п.). Проводится проверка не только бумажных, но и электронных носителей.

Физическое состояние инвентарных дел определяется путем их визуального просмотра. Все обнаруженные недостатки фиксируются в акте проверки наличия и состояния архивных документов.

Дела, выданные во временное пользование, проверяются уполномоченной организацией по книгам и актам выдачи дел и считаются имеющимися в наличии.

3.3.6. Акт проверки наличия и состояния архивных документов составляется непосредственно в ходе проверки. По окончании проверки архива акт(ы) проверки включаются уполномоченной организацией в соответствующее инвентарное дело и хранятся в архиве.

3.3.7. Если проверкой обнаружена недостача инвентарных дел и архивных документов, то уполномоченной организацией организуется их розыск.

3.3.8. После рассмотрения результатов розыска лицом, ответственным за обеспечение сохранности архивных документов, назначенным руководителем уполномоченной организации, принимается решение о порядке и сроках восстановления утраченных архивных документов (инвентарного дела) в течение 7 дней.

3.3.9. Проверка наличия и состояния документов считается завершенной после внесения изменений, выявленных проверкой, в учетные документы архива.

должно быть безопасным в пожарном отношении, гарантировано от затопления. В помещении не должно быть газовых и водонесущих магистральных трубопроводов.

Хранение документов в помещениях без окон допускается при наличии в архивохранилище естественной или искусственной вентиляции, обеспечивающей 2–3-кратный воздухообмен в час.

4.1.5. Электропроводка должна быть скрытой, розетки – герметичными, переносная электроаппаратура должна иметь резиновую изоляцию шнуров.

4.1.6. Отделка помещений архивохранилища должна проводиться с использованием неагрессивных, непляшущих материалов, а в системах и средствах пожаротушения необходимо применять нейтральные, безопасные для архивных документов вещества.

4.1.7. В помещениях, в которых находится архив, запрещается применение огня, нагревательных приборов, размещение посторонних объектов. Ремонтно-монтажные работы должны проводиться с соблюдением мер защиты, охраны и сохранности документов.

4.2. Световой режим:

4.2.1. Освещение в архивохранилище может быть естественным или искусственным.

4.2.2. Естественное освещение допускается рассеянным светом, при

условии применения на окнах светорассеивателей, регуляторов светового потока, защитных фильтров, штор, жалюзи, окраски стекол. Для защиты архивные документы хранят в переплетах, папках, коробках, шкафах, на стеллажах.

4.2.3. Для искусственного освещения применяют лампы накаливания в закрытых плафонах. Допускается применение люминесцентных ламп.

4.2.4. Уровень освещенности в диапазоне видимого спектра не дол-

жен превышать: на вертикальной поверхности стеллажа, на высоте 1 м от пола – 20–50 лк (люкс), на рабочих столах – 100 лк (люкс).

4.3. Температурно-влажностный режим.

4.3.1. В архивохранилище, оборудованном системой кондиционирования воздуха, должен поддерживаться оптимальный температурно-влажностный режим, учитывающий специфику видов документов:

№ п/п	Вид документов	Температура (градусы С)	Влажность воздуха (%)
1.	Документы на бумажном носителе	17-19	50-55
2.	Документы на дисковом носителе	15-20	50-65

4.3.2. Резкие колебания температуры и влажности в архивохранилище не допускаются.

4.3.3. В помещении с нерегулируемым климатом должны осуществляться мероприятия по оптимизации климатических условий на основе рационального отопления и проветривания помещения, использования средств осушения или увлажнения воздуха. При длительном стабильном повышении относительной влажности воздуха до 80-90% предпринимаются обязательные меры по нормализации климатических условий (интенсивное проветривание, осушение, устранение причин повышенной влажности).

4.3.4. Температурно-влажностный режим в архивохранилище должен контролироваться путем регулярного измерения параметров воздуха: в кондиционируемом помещении – один раз в неделю, в помещении с нерегулируемым климатом – два раза в неделю, при нарушениях режима хранения – ежедневно.

4.3.5. Контрольно-измерительные приборы (термометры, гигрометры) должны быть размещены в главном проходе на стеллаже, вдали от отопительных и вентиляционных систем. Показания приборов должны фиксироваться в регистрационном журнале (Приложение 3 к настоящему Порядку).

4.4. Санитарно-гигиенический режим.

4.4.1. Помещения, в которых находится архив, должны содержаться в чистоте, в условиях, исключающих возможность появления плесени, насекомых, грызунов, пыли.

4.4.2. Открывающиеся в теплое время года окна, а также вентиляционные отверстия в стенах, потолках, полах архивохранилища и наружные отверстия вентиляционных систем должны быть защищены сетками.

4.4.3. В архивохранилище запрещается пребывание в верхней одежде, мокрой и грязной обуви, хранение и использование пищевых продуктов, курение.

4.4.4. В архивохранилище необходимо проводить систематическую влажную уборку. Не реже одного раза в год должно проводиться обеспыливание стеллажей, шкафов, средств хранения; полы, плинтусы, подоконники, цокольные части стеллажей обрабатываются водными растворами антисептиков.

Два раза в год (в начале и по окончании отопительного сезона) архивные документы (выборочно) и архивохранилище должны быть обследованы для своевременного обнаружения насекомых и плесневых грибов.

Уборка помещений архивохранилища должна проводиться соответствующими специалистами только в присутствии работников уполномоченной организации.

4.4.5. При проведении уборок или санитарных обработок вода и антисептические растворы не должны попадать на документы.

4.5. Охранный режим.

4.5.1. Охранный режим обеспечивается выбором места размещения архива в здании, техническими средствами защиты, организацией системы охраны, сигнализации, соблюдением мер пропускного режима, порядка доступа. Наружные двери помещений для хранения документов должны иметь металлическую облицовку и прочные запоры, оборудованы устройством сигнализации.

## V. Порядок доступа в помещение архивохранилища

5.1. Руководитель уполномоченной организации распорядительным документом устанавливает перечень работников, которым разрешен до-

ступ в архивохранилище.

## VI. Использование архивных документов

6.1. Основными формами использования архивных документов являются:

- информационное обеспечение Министерства и работников уполномоченной организации;
- исполнение запросов физических и юридических лиц;
- предоставление копий архивных документов по запросам физических и юридических лиц, в том числе и в форме электронных документов;
- информирование физических и юридических лиц о наличии и содержании имеющихся в архиве документов.

6.2. Порядок предоставления сведений и выдачи копий документов, хранящихся в архиве, регламентируется порядком предоставления копий технических паспортов, оценочной и иной хранившейся по состоянию на 01 января 2013 года в органах и организациях по государственному техническому учету и(или) технической инвентаризации учетно-технической документации об объектах государственного технического учета и технической инвентаризации (регистрационных книг, реестров, копий правоустанавливающих документов и тому подобного) и содержащихся в ней сведений, утвержденным приказом Министерства.

Приложение 1  
к Порядку постоянного хранения и использования технических паспортов, оценочной и иной хранившейся по состоянию на 1 января 2013 года в органах и организациях по государственному техническому учету и (или) технической инвентаризации учетно-технической документации об объектах государственного технического учета и технической инвентаризации (регистрационных книг, реестров, копий правоустанавливающих документов и тому подобного)

\_\_\_\_\_  
(наименование учреждения, организации, осуществляющей постоянное хранение архива)

АКТ  
проверки наличия и состояния  
архивных документов

№ \_\_\_\_\_  
(дата составления)

\_\_\_\_\_  
(место составления)

УТВЕРЖДАЮ

\_\_\_\_\_  
(наименование должности руководителя учреждения, организации, осуществляющей постоянное хранение)

(подпись) (расшифровка подписи)  
« \_\_\_\_\_ » \_\_\_\_\_ 20 \_\_ г.  
М.П.

Проверка проводилась с \_\_\_\_\_ по \_\_\_\_\_  
комиссией в составе:  
Председатель - \_\_\_\_\_  
Члены комиссии: \_\_\_\_\_

Проверкой установлено:

1. В помещении архивохранилища находится \_\_\_\_\_ единиц хранения, в том числе:
  - 1.1. инвентарные дела на инвентарные объекты - \_\_\_\_\_ единиц;
  - 1.3. учетно-справочный аппарат к инвентарным делам (инвентарные книги, реестровые книги) - \_\_\_\_\_ единиц хранения;
  - 1.4. другие документы и материалы - \_\_\_\_\_ единиц хранения.
2. Не оказалось в наличии \_\_\_\_\_ единиц хранения, из них:
  - 2.2. изъяты из помещения по решению правоохранительных органов, судов или т.п. (указать конкретный орган) - \_\_\_\_\_ единиц хранения;
  - 2.3. утеряны - \_\_\_\_\_ единиц хранения;
  - 2.4. другие причины (указать какие именно) - \_\_\_\_\_ единиц хранения.
4. Выданы по книге учета приема-выдачи дел \_\_\_\_\_ единиц хранения.
5. Документы и материалы, требующие реставрации (в том числе дезинфекции, дезинсекции, переплета или подшивки, восстановления затухающих текстов, неисправимо поврежденных) \_\_\_\_\_ единиц хранения.
6. Характеристика условий хранения \_\_\_\_\_

7. Заключение комиссии \_\_\_\_\_

Проверку производили:  
Председатель комиссии \_\_\_\_\_

Члены комиссии:

_____	_____
(подпись)	(расшифровка подписи)
_____	_____
(подпись)	(расшифровка подписи)
_____	_____
(подпись)	(расшифровка подписи)
_____	_____
(подпись)	(расшифровка подписи)

Приложение 2  
к Порядку постоянного хранения и использования технических паспортов, оценочной и иной хранившейся по состоянию на 1 января 2013 года в органах и организациях по государственному техническому учету и (или) технической инвентаризации учетно-технической документации об объектах государственного технического учета и технической инвентаризации (регистрационных книг, реестров, копий правоустанавливающих документов и тому подобного)

### Форма книги регистрации выдачи инвентарных дел из архива

Дата выдачи	Инвентарный номер	Основание выдачи дела (дата и № требования, др. основания)	Лицо, получившее документы из архива		Дата возврата документов в архив	Подпись лица, принявшего документы в архив
			ФИО	Подпись		
1	2	3	4	5	6	7

Приложение 3  
к Порядку постоянного хранения и использования технических паспортов, оценочной и иной хранившейся по состоянию на 1 января 2013 года в органах и организациях по государственному техническому учету и (или) технической инвентаризации учетно-технической документации об объектах государственного технического учета и технической инвентаризации (регистрационных книг, реестров, копий правоустанавливающих документов и тому подобного)

### Форма журнала регистрации температурно-влажностного режима в помещениях архивохранилища

Дата записи	Климатические параметры воздуха		Подпись сотрудника, сделавшего запись	Примечание
	Воздух в помещении			
	температура, град. С	относительная влажность, %		
1	2	3	4	5

Приложение 4  
к Порядку постоянного хранения и использования технических паспортов, оценочной и иной хранившейся по состоянию на 1 января 2013 года в органах и организациях по государственному техническому учету и (или) технической инвентаризации учетно-технической документации об объектах государственного технического учета и технической инвентаризации (регистрационных книг, реестров, копий правоустанавливающих документов и тому подобного)

### Форма карточки постеллажного топографического указателя

СТЕЛЛАЖ № \_\_\_\_\_

Шкаф №	Дела с № по №	Примечание
1	3	4



## МИНИСТЕРСТВО ПО УПРАВЛЕНИЮ ИМУЩЕСТВОМ И ЗЕМЕЛЬНЫМ ОТНОШЕНИЯМ ПЕРМСКОГО КРАЯ

### П Р И К А З

22.09.2016

№ СЭД-31-02-2-02-1141

#### **О внесении изменения в приложение к Порядку расходования средств бюджета Пермского края на проведение мероприятий государственной программы Пермского края «Управление земельными ресурсами и имуществом Пермского края», утвержденному приказом Министерства по управлению имуществом и земельным отношениям Пермского края от 28 декабря 2015 г. № СЭД-31-02-2-02-1613»**

В соответствии с пунктом 4 статьи 3, статьями 74, 158 Бюджетного кодекса Российской Федерации, Постановлением Правительства Пермского края от 3 октября 2013 г. № 1314-п «Об утверждении государственной программы Пермского края «Управление земельными ресурсами и имуществом Пермского края», пунктом 3.14 Положения о Министерстве по управлению имуществом и земельным отношениям Пермского края, утвержденного Постановлением Правительства Пермского края от 15 декабря 2006 г. № 88-п, пунктом 3.4 Порядка составления и ведения сводной бюджетной росписи бюджета Пермского края, утвержденного приказом Министерства финансов Пермского края от 28 декабря 2013 г. № СЭД-39-01-22-265, в целях уточнения направлений использования средств бюджета Пермского края на проведение мероприятий государственной программы Пермского края «Управление земельными ресурсами и имуществом Пермского края»,

#### **ПРИКАЗЫВАЮ:**

1. Внести в приложение к Порядку расходования средств бюджета Пермского края на проведение мероприятий государственной программы Пермского края «Управление земельными ресурсами и имуществом Пермского края», утвержденному приказом Министерства по управлению имуществом и земельным отношениям Пермского края (далее – Мини-

стерство) от 28 декабря 2015 г. № СЭД-31-02-2-02-1613 (в редакции приказа Министерства от 20 мая 2016 г. № СЭД-31-02-2-02-600), следующее изменение:

пункт 2 дополнить абзацем следующего содержания:  
«выполнение работ по разработке проекта планировки, проекта межведомственного взаимодействия территории.».

2. И.о. заместителя министра, начальника управления земельных отношений А.Ю. Гордееву обеспечить опубликование настоящего приказа в Бюллетене законов Пермского края, правовых актов губернатора Пермского края, Правительства Пермского края, исполнительных органов государственной власти Пермского края, размещение на официальном сайте Министерства и направление настоящего приказа в органы и структурные подразделения согласно приказу Министерства от 21 мая 2013 г. № СЭД-31-02-2-02-440.

3. Настоящий приказ вступает в силу со дня его официального опубликования.

4. Контроль за исполнением настоящего приказа возложить на начальника управления финансово-документационного обеспечения и кадров, главного бухгалтера Министерства Петухову Е.М.

**Министр  
Н.Н. Гончаров**





## МИНИСТЕРСТВО КУЛЬТУРЫ ПЕРМСКОГО КРАЯ

### П Р И К А З

15.08.2016

№ СЭД-27-01-10-406

#### Об установлении предмета охраны, утверждении границ и режима использования территории в отношении объекта культурного наследия регионального значения - памятника «Банк»

В соответствии со статьями 5.1, 9.2, 33 Федерального закона от 25 июня 2002 г. № 73-ФЗ «Об объектах культурного наследия (памятниках истории и культуры) народов Российской Федерации», Положением о Министерстве культуры Пермского края, утвержденным Постановлением Правительства Пермского края от 13 декабря 2007 г. № 331-п,

#### ПРИКАЗЫВАЮ:

1. Утвердить границы территории объекта культурного наследия регионального значения – памятника «Банк», расположенного по адресу:

Пермский край, г. Лысьва, ул. Смышляева, д. 15, (далее – объект культурного наследия) согласно приложениям 1, 2 к настоящему приказу.

2. Утвердить режим использования территории объекта культурного наследия согласно приложению 3 к настоящему приказу.

3. Установить предмет охраны объекта культурного наследия согласно приложению 4 к настоящему приказу.

4. Настоящий приказ вступает в силу через 10 дней после дня его официального опубликования.

**И.о. министра  
Е.Ю. Барабина**

Приложение 1  
к приказу Министерства культуры  
Пермского края  
от 15.08.2016  
№ СЭД-27-01-10-406

#### ОПИСАНИЕ ГРАНИЦ территории объекта культурного наследия регионального значения – памятника «Банк», расположенного по адресу: Пермский край, г. Лысьва, ул. Смышляева, д. 15

Граница территории объекта культурного наследия регионального значения – памятника «Банк», расположенного по адресу: Пермский край,

г. Лысьва, ул. Смышляева, д. 15, устанавливается в границах земельного участка с кадастровым № 59:09:0014902:3.

Приложение 2  
к приказу Министерства культуры  
Пермского края  
от 15.08.2016  
№ СЭД-27-01-10-406

**СХЕМА ГРАНИЦ**  
**территории объекта культурного наследия регионального**  
**значения – памятника «Банк», расположенного по адресу:**  
**Пермский край, г. Лысьва, ул. Смышляева, д. 15**



**Перечень координат поворотных (характерных) точек**

Обозначение характерных точек границ	Координаты (МСК-59), м	
	X	Y
	528220.40	2323763.92
	528213.51	2323764.71
	528183.76	2323767.68
	528180.04	2323768.13
	528177.88	2323741.43
	528184.41	2323734.28
	528199.39	2323733.07
	528199.79	2323733.04
	528200.15	2323737.27
	528209.92	2323736.46
	528217.20	2323735.74

Приложение 3  
к приказу Министерства культуры  
Пермского края  
от 15.08.2016  
№ СЭД-27-01-10-406

**РЕЖИМ ИСПОЛЬЗОВАНИЯ**  
**территории объекта культурного наследия регионального значения – памятника «Банк»,**  
**расположенного по адресу: Пермский край, г. Лысьва, ул. Смышляева, д. 15**

На территории объекта культурного наследия регионального значения – памятника «Банк», расположенного по адресу: Пермский край, г. Лысьва, ул. Смышляева, д. 15 (далее – объект культурного наследия) запрещается строительство объектов капитального строительства и увеличение объемно-пространственных характеристик существующих на территории памятника или ансамбля объектов капитального строительства; проведение земляных, строительных, мелиоративных и иных работ, за исключением работ по сохранению объекта культурного наследия или его отдельных элементов, сохранению историко-градостроительной или природной среды объекта культурного наследия.





На территории памятника разрешается ведение хозяйственной деятельности, не противоречащей требованиям обеспечения сохранности

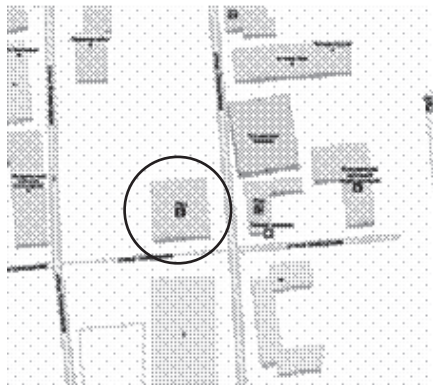

объекта культурного наследия и позволяющей обеспечить функционирование объекта культурного наследия в современных условиях.

К работам по сохранению относятся консервация, ремонт, реставрация объекта культурного наследия, приспособление объекта культурного наследия для современного использования, научно-исследовательские, изыскательские, проектные и производственные работы, научно-методическое руководство, технический и авторский надзор.

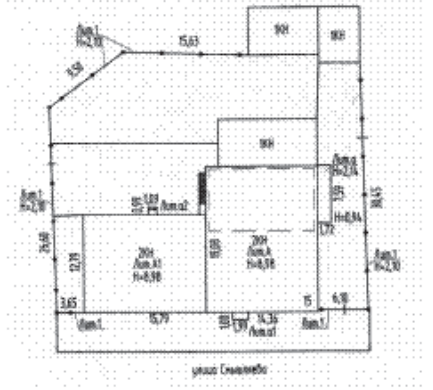
Проектирование и проведение работ по сохранению территории объекта культурного наследия осуществляются по согласованию с исполнительным органом государственной власти Пермского края, уполномоченным в области охраны объектов культурного наследия.

**ПРЕДМЕТ ОХРАНЫ**  
**объекта культурного наследия регионального значения – памятника «Банк»,**  
**расположенного по адресу: Пермский край, г. Лысьва, ул. Смышляева, д. 15**

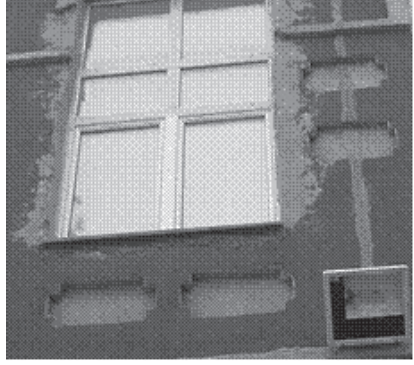
№ п/п	Наименование, описание предметов охраны	Изображение
1. Градостроительные особенности		
1.1	Расположение на пересечении улиц Смышляева и Шайдурова – фиксация линии исторической ул. Смышляева.	
1.2	Основные точки восприятия вдоль улиц Смышляева, Шайдурова, с прилегающей территории.	
2. Архитектурные особенности (экстерьер)		
2.1	Объемно-пространственное решение – двухэтажное «Г»-образное в плане здание. Состоит из двух объемов: Лит. А, построен в кон. 19-нач. 20 в., Лит. А1, возведен во 2-й половине 20 в.	
2.2	Характер декоративной отделки фасадов в стилистике архитектурной эклектики.	
2.2.1	- венчающий профилированный карниз на городчатых кронштейнах	

2.2.2	- прямоугольные оконные проемы в обрамлении штукатурных полуналичников, объединенных пояском	
2.2.3	- фигурные филенки под окнами и в межоконных пространствах	
2.2.4	- профилированный междуэтажный пояс	
2.3	Расположение, количество, габариты оконных проемов. Материал рам - дерево	
2.4	Расположение, количество, габариты дверных проемов. Дверные заполнения в соответствии с проектом реставрации	
3. Архитектурные особенности (интерьер)		
3.1	Предмет охраны в интерьере не установлен	
4. Конструктивные особенности		
4.1	Материал стен – полнотелый керамический кирпич	
4.2	Материал фасадной поверхности – штукатурка, окраска в два цвета (северный, восточный фасады)	
4.3	Крыша скатная. Кровля металлическая фальцевая	
5. Мемориальные особенности		
5.1	Подлинный объект материальной культуры, свидетельствующий о развитии строительного искусства, банковской системы	



## МИНИСТЕРСТВО КУЛЬТУРЫ ПЕРМСКОГО КРАЯ

### П Р И К А З

15.08.2016

№ СЭД-27-01-10-409

#### Об установлении границ территории, предмета охраны и режима использования территории объекта археологического наследия – памятника «Трошево, селище»

В соответствии со статьями 5.1, 9.1, 33 Федерального закона от 25 июня 2002 г. № 73-ФЗ «Об объектах культурного наследия (памятниках истории и культуры) народов Российской Федерации», Положением о Министерстве культуры Пермского края, утвержденным Постановлением Правительства Пермского края от 13 декабря 2007 г. № 331-п

##### ПРИКАЗЫВАЮ:

1. Установить границы территории объекта археологического наследия – памятника «Трошево, селище», расположенного по адресу: Пермский край, Кудымкарский муниципальный район, д. Трошево, в 0,23 км к северо-западу; в 0,6 км к северо-северо-востоку от моста через р. Котыс,

правый берег р. Котыс (Пермский край, Кудымкарский муниципальный район, д. Трошева, в 0,25 км к северу, правый берег р. Котыс) (далее – объект археологического наследия), утвердив их согласно приложениям 1, 2 к настоящему приказу.

2. Установить предмет охраны объекта археологического наследия согласно приложению 3 к настоящему приказу.

3. Установить режим использования территории объекта археологического наследия бессрочно согласно приложению 4 к настоящему приказу.

4. Настоящий приказ вступает в силу через 10 дней после дня его официального опубликования.

И.о. министра  
Е.Ю. Барабина

Приложение 1  
к приказу Министерства  
культуры Пермского края  
от 15.08.2016  
№ СЭД-27-01-10-409

#### ОПИСАНИЕ ГРАНИЦ территории объекта археологического наследия – памятника «Трошево, селище»

Объект археологического наследия – памятник «Трошево, селище» (далее – объект археологического наследия) расположен по адресу: Пермский край, Кудымкарский муниципальный район, д. Трошево, в 0,23 км к северо-западу; в 0,6 км к северо-северо-востоку от моста через р. Котыс, правый берег р. Котыс (Пермский край, Кудымкарский муниципальный район, д. Трошева, в 0,25 км к северу, правый берег р. Котыс).

Точка 1 границ территории объекта археологического наследия имеет общегеографические координаты 58°51'51.13»с.ш., 54°13'59.13»в.д.

Граница территории объекта археологического наследия проходит: от точки 1 на восток-северо-восток 241,82 м до точки 2; от точки 2 на юг 122,72 м до точки 3; от точки 3 на запад-юго-запад 149,27 м до точки 4; от точки 4 на северо-запад 103,15 м до точки 1.

Координаты характерных точек  
границы территории объекта археологического наследия

Наименование характерных точек границы	Координаты характерных точек границы (МСК 59)	
	X	Y
1	613074.82	1289512.43
2	613159.24	1289739.04
3	613038.58	1289716.67
4	612992.56	1289574.67



Приложение 2  
к приказу Министерства  
культуры Пермского края  
от 15.08.2016  
№ СЭД-27-01-10-409

**ПЛАН ГРАНИЦ**  
**территории объекта археологического наследия –**  
**памятника «Трошево, селище»**



Масштаб 1:10000

Приложение 3  
к приказу Министерства  
культуры Пермского края  
от 15.08.2016  
№ СЭД-27-01-10-409

**ПРЕДМЕТ ОХРАНЫ**  
**объекта археологического наследия –**  
**памятника «Трошево, селище»**

Предметом охраны объекта археологического наследия – памятника «Трошево, селище» являются:

расположенные под дерновым слоем супесчаные и суглинистые пласты грунтов различных оттенков с углистыми, зольными и иными включениями, образовавшиеся в процессе деятельности человека более чем сто лет назад и содержащие в себе археологические предметы;

полностью или частично скрытые в земле остатки и фрагменты хозяйственных, производственных, ритуальных и тому подобное сооружений,

созданных человеком более чем сто лет назад (очаги, погребения, жилища, зольники, ямы и тому подобное);

полностью или частично скрытые в земле, а также находящиеся на поверхности земли целые либо фрагментированные археологические предметы, созданные человеком более чем сто лет назад, изготовленные из глины, камня, стекла, кости, металлов и из иных материалов: украшения, предметы быта, вооружения, орудия и отходы производств, предметы религиозных культов, а также остеологический материал.

Приложение 4  
к приказу Министерства  
культуры Пермского края  
от 15.08.2016  
№ СЭД-27-01-10-409

**РЕЖИМ ИСПОЛЬЗОВАНИЯ**  
**территории объекта археологического наследия –**  
**памятника «Трошево, селище»**

На земельных участках, в границах которых располагается объект археологического наследия – памятник «Трошево, селище» (далее – памятник), разрешается:

проведение работ по изучению памятника, включая работы, имеющие целью поиск и изъятие археологических предметов, на основании разрешения (открытого листа), выданного федеральным органом охраны объектов культурного наследия;

проведение работ по сохранению памятника на основании согласованных с уполномоченным органом в области сохранения, использования, популяризации и охраны объектов культурного наследия обязательных разделов об обеспечении сохранности памятника в проектах проведения земляных, строительных, мелиоративных, хозяйственных работ, работ по

использованию лесов и иных работ в границах территории памятника, или проектов обеспечения сохранности памятника либо планов проведения спасательных археологических полевых работ;

проведение земляных, строительных, мелиоративных, хозяйственных работ, работ по использованию лесов и иных работ при условии обеспечения сохранности памятника;

хозяйственная деятельность, не противоречащая требованиям обеспечения сохранности памятника и позволяющая обеспечить функционирование памятника в современных условиях;

организация обеспечения в соответствии с действующим законодательством свободного доступа граждан к памятнику; установка информационных обозначений.





## МИНИСТЕРСТВО КУЛЬТУРЫ ПЕРМСКОГО КРАЯ

### П Р И К А З

16.08.2016

№ СЭД-27-01-10-411

#### Об установлении границ территории, предмета охраны и режима использования территории объекта археологического наследия – памятника «Крюково VI, поселение»

В соответствии со статьями 5.1, 9.1, 33 Федерального закона от 25 июня 2002 г. № 73-ФЗ «Об объектах культурного наследия (памятниках истории и культуры) народов Российской Федерации», Положением о Министерстве культуры Пермского края, утвержденным Постановлением Правительства Пермского края от 13 декабря 2007 г. № 331-п ПРИКАЗЫВАЮ:

1. Установить границы территории объекта археологического наследия – памятника «Крюково VI, поселение», расположенного по адресу: Пермский край, Еловский муниципальный район, лев. берег р. Кама, лев.

берег р. Березовка, северная окраина с. Крюково Крюковской с/а (далее – объект археологического наследия), утвердив их согласно приложениям 1, 2 к настоящему приказу.

2. Установить предмет охраны объекта археологического наследия согласно приложению 3 к настоящему приказу.

3. Установить режим использования территории объекта археологического наследия бессрочно согласно приложению 4 к настоящему приказу.

4. Настоящий приказ вступает в силу через 10 дней после дня его официального опубликования.

И.о. министра  
Е.Ю. Барабина

Приложение 1  
к приказу Министерства  
культуры Пермского края  
от 16.08.2016  
№ СЭД-27-01-10-411

#### ОПИСАНИЕ ГРАНИЦ территории объекта археологического наследия – памятника «Крюково VI, поселение»

Объект археологического наследия – памятник «Крюково VI, поселение» (далее – объект археологического наследия) расположен по адресу: Пермский край, Еловский муниципальный район, лев. берег р. Кама, лев. берег р. Березовка, северная окраина с. Крюково Крюковской с/а.

Точка 1 границ территории объекта археологического наследия имеет общегеографические координаты 57°7'57.71»с.ш., 55°3'58.25»в.д.

Граница территории объекта археологического наследия проходит: от точки 1 на юг-юго-запад 288,54 м до точки 2; от точки 2 на запад-северо-запад 67,26 м до точки 3; от точки 3 на север-северо-восток 98,84 м до точки 4; от точки 4 на северо-восток 110,33 м до точки 5; от точки 5 на восток-северо-восток 102,01 м до точки 1.

Координаты характерных точек  
границы территории объекта археологического наследия

Наименование характерных точек границы	Координаты характерных точек границы (МСК 59)	
	X	Y
1	421043,28	1341905,44
2	420787,20	1341772,47
3	420817,11	1341712,23
4	420908,90	1341748,90
5	420997,92	1341814,07

Приложение 2  
к приказу Министерства  
культуры Пермского края  
от 16.08.2016  
№ СЭД-27-01-10-411

**ПЛАН ГРАНИЦ**  
**территории объекта археологического наследия –**  
**памятника «Крюково VI, поселение»**

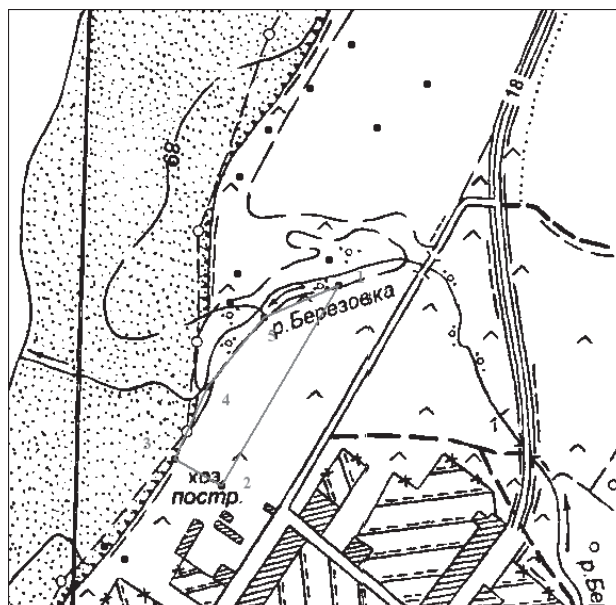

Масштаб 1:5000

Приложение 3  
к приказу Министерства  
культуры Пермского края  
от 16.08.2016  
№ СЭД-27-01-10-411

**ПРЕДМЕТ ОХРАНЫ**  
**объекта археологического наследия –**  
**памятника «Крюково VI, поселение»**

Предметом охраны объекта археологического наследия - памятника «Крюково VI, поселение» являются:

расположенные под дерновым слоем супесчаные и суглинистые пласты грунтов различных оттенков с углистыми, зольными и иными включениями, образовавшиеся в процессе деятельности человека более чем сто лет назад и содержащие в себе археологические предметы;

полностью или частично скрытые в земле остатки и фрагменты хозяйственных, производственных, ритуальных и тому подобное сооружений,

созданных человеком более чем сто лет назад (очаги, погребения, жилища, зольники, ямы и тому подобное);

полностью или частично скрытые в земле, а также находящиеся на поверхности земли целые либо фрагментированные археологические предметы, созданные человеком более чем сто лет назад, изготовленные из глины, камня, стекла, кости, металлов и из иных материалов: украшения, предметы быта, вооружения, орудия и отходы производств, предметы религиозных культов, а также остеологический материал.

Приложение 4  
к приказу Министерства  
культуры Пермского края  
от 16.08.2016  
№ СЭД-27-01-10-411

**РЕЖИМ ИСПОЛЬЗОВАНИЯ**  
**территории объекта археологического наследия –**  
**памятника «Крюково VI, поселение»**

На земельных участках, в границах которых располагается объект археологического наследия – памятник «Крюково VI, поселение» (далее - памятник), разрешается:

проведение работ по изучению памятника, включая работы, имеющие целью поиск и изъятие археологических предметов, на основании разрешения (открытого листа), выданного федеральным органом охраны объектов культурного наследия;

проведение работ по сохранению памятника на основании согласованных с уполномоченным органом в области сохранения, использования, популяризации и охраны объектов культурного наследия обязательных разделов об обеспечении сохранности памятника в проектах проведения земляных, строительных, мелиоративных, хозяйственных работ, работ по

использованию лесов и иных работ в границах территории памятника, или проектов обеспечения сохранности памятника либо планов проведения спасательных археологических полевых работ;

проведение земляных, строительных, мелиоративных, хозяйственных работ, работ по использованию лесов и иных работ при условии обеспечения сохранности памятника;

хозяйственная деятельность, не противоречащая требованиям обеспечения сохранности памятника и позволяющая обеспечить функционирование памятника в современных условиях;

организация обеспечения в соответствии с действующим законодательством свободного доступа граждан к памятнику;

установка информационных обозначений.



## МИНИСТЕРСТВО КУЛЬТУРЫ ПЕРМСКОГО КРАЯ

### П Р И К А З

16.08.2016

№ СЭД-27-01-10-412

#### Об установлении границ территории, предмета охраны и режима использования территории объекта археологического наследия – памятника «Бардымское, селище»

В соответствии со статьями 5.1, 9.1, 33 Федерального закона от 25 июня 2002 г. № 73-ФЗ «Об объектах культурного наследия (памятников истории и культуры) народов Российской Федерации», Положением о Министерстве культуры Пермского края, утвержденным Постановлением Правительства Пермского края от 13 декабря 2007 г. № 331-п ПРИКАЗЫВАЮ:

1. Установить границы территории объекта археологического наследия – памятника «Бардымское, селище», расположенного по адресу: Пермский край, Бардымский муниципальный район, прав. берег р. Тулва в

800 м к востоку-северо-востоку от с. Барда на территории санатория «Колос» (далее – объект археологического наследия), утвердив их согласно приложениям 1, 2 к настоящему приказу.

2. Установить предмет охраны объекта археологического наследия согласно приложению 3 к настоящему приказу.

3. Установить режим использования территории объекта археологического наследия бессрочно согласно приложению 4 к настоящему приказу.

4. Настоящий приказ вступает в силу через 10 дней после дня его официального опубликования.

И.о. министра  
Е.Ю. Барабина

Приложение 1  
к приказу Министерства  
культуры Пермского края  
от 16.08.2016  
№ СЭД-27-01-10-412

#### ОПИСАНИЕ ГРАНИЦ территории объекта археологического наследия – памятника «Бардымское, селище»

Объект археологического наследия – памятник «Бардымское, селище» (далее – объект археологического наследия) расположен по адресу: Пермский край, Бардымский муниципальный район, прав. берег р. Тулва в 800 м к востоку-северо-востоку от с. Барда на территории санатория «Колос».

Точка 1 границ территории объекта археологического наследия имеет общегеографические координаты 56°56'17.66"с.ш., 55°37'24.49"в.д.

Граница территории объекта археологического наследия проходит: от точки 1 на север-северо-запад 64,35 м до точки 2; от точки 2 на север 199,49 м до точки 3; от точки 3 на восток-северо-восток 119,87 м до точки 4; от точки 4 на восток-юго-восток 155,05 м до точки 5; от точки 5 на юго-запад 208,94 м до точки 6; от точки 6 на запад-юго-запад 107,91 м до точки 1.

Координаты характерных точек  
границы территории объекта археологического наследия

Наименование характерных точек границы	Координаты характерных точек границы (МСК 59)	
	X	Y
1	398746,00	2193692,00
2	398800,81	2193657,87
3	398999,36	2193643,54
4	399039,27	2193756,15
5	398961,94	2193890,24
6	398784,00	2193793,00

Приложение 2  
к приказу Министерства  
культуры Пермского края  
от 16.08.2016  
№ СЭД-27-01-10-412

**ПЛАН ГРАНИЦ**  
**территории объекта археологического наследия –**  
**памятника «Бардымское, селище»**



Масштаб 1:5000

Приложение 3  
к приказу Министерства  
культуры Пермского края  
от 16.08.2016  
№ СЭД-27-01-10-412

**ПРЕДМЕТ ОХРАНЫ**  
**объекта археологического наследия –**  
**памятника «Бардымское, селище»**

Предметом охраны объекта археологического наследия - памятника «Бардымское, селище» являются:

расположенные под дерновым слоем супесчаные и суглинистые пласты грунтов различных оттенков с углистыми, зольными и иными включениями, образовавшиеся в процессе деятельности человека более чем сто лет назад и содержащие в себе археологические предметы;

полностью или частично скрытые в земле остатки и фрагменты хозяйственных, производственных, ритуальных и тому подобное сооружений,

созданных человеком более чем сто лет назад (очаги, погребения, жилища, зольники, ямы и тому подобное);

полностью или частично скрытые в земле, а также находящиеся на поверхности земли целые либо фрагментированные археологические предметы, созданные человеком более чем сто лет назад, изготовленные из глины, камня, стекла, кости, металлов и из иных материалов: украшения, предметы быта, вооружения, орудия и отходы производств, предметы религиозных культов, а также остеологический материал.

Приложение 4  
к приказу Министерства  
культуры Пермского края  
от 16.08.2016  
№ СЭД-27-01-10-412

**РЕЖИМ ИСПОЛЬЗОВАНИЯ**  
**территории объекта археологического наследия –**  
**памятника «Бардымское, селище»**

На земельных участках, в границах которых располагается объект археологического наследия – памятник «Бардымское, селище» (далее - памятник), разрешается:

проведение работ по изучению памятника, включая работы, имеющие целью поиск и изъятие археологических предметов, на основании разрешения (открытого листа), выданного федеральным органом охраны объектов культурного наследия;

проведение работ по сохранению памятника на основании согласованных с уполномоченным органом в области сохранения, использования, популяризации и охраны объектов культурного наследия обязательных разделов об обеспечении сохранности памятника в проектах проведения земляных, строительных, мелиоративных, хозяйственных работ, работ по

использованию лесов и иных работ в границах территории памятника, или проектов обеспечения сохранности памятника либо планов проведения спасательных археологических полевых работ;

проведение земляных, строительных, мелиоративных, хозяйственных работ, работ по использованию лесов и иных работ при условии обеспечения сохранности памятника;

хозяйственная деятельность, не противоречащая требованиям обеспечения сохранности памятника и позволяющая обеспечить функционирование памятника в современных условиях;

организация обеспечения в соответствии с действующим законодательством свободного доступа граждан к памятнику;

установка информационных обозначений.



## МИНИСТЕРСТВО КУЛЬТУРЫ ПЕРМСКОГО КРАЯ

### П Р И К А З

16.08.2016

№ СЭД-27-01-10-413

#### Об установлении границ территории, предмета охраны и режима использования территории объекта археологического наследия – памятника «Аклушинское I, селище»

В соответствии со статьями 5.1, 9.1, 33 Федерального закона от 25 июня 2002 г. № 73-ФЗ «Об объектах культурного наследия (памятниках истории и культуры) народов Российской Федерации», Положением о Министерстве культуры Пермского края, утвержденным Постановлением Правительства Пермского края от 13 декабря 2007 г. № 331-п

ПРИКАЗЫВАЮ:

1. Установить границы территории объекта археологического наследия – памятника «Аклушинское I, селище», расположенного по адресу: Пермский край, Бардымский муниципальный район, лев. берег безымян. ручья прав. притока р. Тулва в 2,15 км к северо-востоку от д. Аклуши

(Пермский край, Бардымский муниципальный район, с. Аклуши, в 1,9 км к северо-востоку, левый берег безымянного ручья, правого притока р. Тулва) (далее – объект археологического наследия), утвердив их согласно приложениям 1, 2 к настоящему приказу.

2. Установить предмет охраны объекта археологического наследия согласно приложению 3 к настоящему приказу.

3. Установить режим использования территории объекта археологического наследия бессрочно согласно приложению 4 к настоящему приказу.

4. Настоящий приказ вступает в силу через 10 дней после дня его официального опубликования.

И.о. министра  
Е.Ю. Барабина

Приложение 1  
к приказу Министерства  
культуры Пермского края  
от 16.08.2016  
№ СЭД-27-01-10-413

#### ОПИСАНИЕ ГРАНИЦ территории объекта археологического наследия – памятника «Аклушинское I, селище»

Объект археологического наследия – памятник «Аклушинское I, селище» (далее – объект археологического наследия) расположен по адресу: Пермский край, Бардымский муниципальный район, лев. берег безымян. ручья прав. притока р. Тулва в 2,15 км к северо-востоку от д. Аклуши (Пермский край, Бардымский муниципальный район, с. Аклуши, в 1,9 км к северо-востоку, левый берег безымянного ручья, правого притока р. Тулва).

Точка 1 границ территории объекта археологического наследия имеет общегеографические координаты 56°51'57.10»с.ш., 55°37'53.45»в.д.

Граница территории объекта археологического наследия проходит: от точки 1 на восток-северо-восток 144,86 м до точки 2; от точки 2 на юго-восток 158,59 м до точки 3; от точки 3 на запад 221,76 м до точки 4; от точки 4 на север-северо-восток 106,81 м до точки 1.

Координаты характерных точек  
границы территории объекта археологического наследия

Наименование характерных точек границы	Координаты характерных точек границы (МСК 59)	
	X	Y
1	390679,85	2194073,43
2	390709,81	2194215,15
3	390555,86	2194253,07
4	390581,09	2194032,80



Приложение 2  
к приказу Министерства  
культуры Пермского края  
от 16.08.2016  
№ СЭД-27-01-10-413

**ПЛАН ГРАНИЦ**  
**территории объекта археологического наследия –**  
**памятника «Аклушинское I, селище»**



Масштаб 1:5000

Приложение 3  
к приказу Министерства  
культуры Пермского края  
от 16.08.2016  
№ СЭД-27-01-10-413

**ПРЕДМЕТ ОХРАНЫ**  
**объекта археологического наследия –**  
**памятника «Аклушинское I, селище»**

Предметом охраны объекта археологического наследия - памятника «Аклушинское I, селище» являются:

расположенные под дерновым слоем супесчаные и суглинистые пласты грунтов различных оттенков с углистыми, зольными и иными включениями, образовавшиеся в процессе деятельности человека более чем сто лет назад и содержащие в себе археологические предметы;

полностью или частично скрытые в земле остатки и фрагменты хозяйственных, производственных, ритуальных и тому подобное сооружений,

созданных человеком более чем сто лет назад (очаги, погребения, жилища, зольники, ямы и тому подобное);

полностью или частично скрытые в земле, а также находящиеся на поверхности земли целые либо фрагментированные археологические предметы, созданные человеком более чем сто лет назад, изготовленные из глины, камня, стекла, кости, металлов и из иных материалов: украшения, предметы быта, вооружения, орудия и отходы производств, предметы религиозных культов, а также остеологический материал.

Приложение 4  
к приказу Министерства  
культуры Пермского края  
от 16.08.2016  
№ СЭД-27-01-10-413

**РЕЖИМ ИСПОЛЬЗОВАНИЯ**  
**территории объекта археологического наследия –**  
**памятника «Аклушинское I, селище»**

На земельных участках, в границах которых располагается объект археологического наследия – памятник «Аклушинское I, селище» (далее - памятник), разрешается:

проведение работ по изучению памятника, включая работы, имеющие целью поиск и изъятие археологических предметов, на основании разрешения (открытого листа), выданного федеральным органом охраны объектов культурного наследия;

проведение работ по сохранению памятника на основании согласованных с уполномоченным органом в области сохранения, использования, популяризации и охраны объектов культурного наследия обязательных разделов об обеспечении сохранности памятника в проектах проведения земляных, строительных, мелиоративных, хозяйственных работ, работ по

использованию лесов и иных работ в границах территории памятника, или проектов обеспечения сохранности памятника либо планов проведения спасательных археологических полевых работ;

проведение земляных, строительных, мелиоративных, хозяйственных работ, работ по использованию лесов и иных работ при условии обеспечения сохранности памятника;

хозяйственная деятельность, не противоречащая требованиям обеспечения сохранности памятника и позволяющая обеспечить функционирование памятника в современных условиях;

организация обеспечения в соответствии с действующим законодательством свободного доступа граждан к памятнику; установка информационных обозначений.





## МИНИСТЕРСТВО КУЛЬТУРЫ ПЕРМСКОГО КРАЯ

### П Р И К А З

16.08.2016

№ СЭД-27-01-10-414

#### Об установлении границ территории, предмета охраны и режима использования территории объекта археологического наследия – памятника «Баланкуак I, стоянка»

В соответствии со статьями 5.1, 9.1, 33 Федерального закона от 25 июня 2002 г. № 73-ФЗ «Об объектах культурного наследия (памятниках истории и культуры) народов Российской Федерации», Положением о Министерстве культуры Пермского края, утвержденным Постановлением Правительства Пермского края от 13 декабря 2007 г. № 331-п ПРИКАЗЫВАЮ:

1. Установить границы территории объекта археологического наследия – памятника «Баланкуак I, стоянка», расположенного по адресу: Пермский край, Бардымский муниципальный район, д. Старый Ашп, в

2 км к югу, в урочище Баланкуак, правый берег р. Ашп (далее – объект археологического наследия), утвердив их согласно приложениям 1, 2 к настоящему приказу.

2. Установить предмет охраны объекта археологического наследия согласно приложению 3 к настоящему приказу.

3. Установить режим использования территории объекта археологического наследия бессрочно согласно приложению 4 к настоящему приказу.

4. Настоящий приказ вступает в силу через 10 дней после дня его официального опубликования.

И.о. министра  
Е.Ю. Барабина

Приложение 1  
к приказу Министерства  
культуры Пермского края  
от 16.08.2016  
№ СЭД-27-01-10-414

#### ОПИСАНИЕ ГРАНИЦ территории объекта археологического наследия – памятника «Баланкуак I, стоянка»

Объект археологического наследия – памятник «Баланкуак I, стоянка» (далее – объект археологического наследия) расположен по адресу: Пермский край, Бардымский муниципальный район, д. Старый Ашп, в 2 км к югу, в урочище Баланкуак, правый берег р. Ашп.

Точка 1 границ территории объекта археологического наследия имеет общегеографические координаты 56°47'27.81»с.ш., 55°40'18.39»в.д.

Граница территории объекта археологического наследия проходит: от точки 1 на восток 59,58 м до точки 2; от точки 2 на юг 520,74 м до точки 3; от точки 3 на запад 44,24 м до точки 4; от точки 4 на север-северо-запад 118,86 м до точки 5; от точки 5 на север 175,93 м до точки 6; от точки 6 на северо-восток 54,5 м до точки 7; от точки 7 на север-северо-запад 68,21 м до точки 8; от точки 8 на север 132,3 м до точки 1.

Координаты характерных точек  
границы территории объекта археологического наследия

Наименование характерных точек границы	Координаты характерных точек границы (МСК 59)	
	X	Y
1	382318,21	2196422,12
2	382325,18	2196481,29
3	381804,77	2196462,73
4	381810,28	2196418,83
5	381910,71	2196355,26
6	382083,87	2196386,34
7	382128,00	2196418,32
8	382189,93	2196389,74

Приложение 2  
к приказу Министерства  
культуры Пермского края  
от 16.08.2016  
№ СЭД-27-01-10-414

**ПЛАН ГРАНИЦ**  
**территории объекта археологического наследия –**  
**памятника «Баланкуак I, стоянка»**



Масштаб 1:5000

Приложение 3  
к приказу Министерства  
культуры Пермского края  
от 16.08.2016  
№ СЭД-27-01-10-414

**ПРЕДМЕТ ОХРАНЫ**  
**объекта археологического наследия –**  
**памятника «Баланкуак I, стоянка»**

Предметом охраны объекта археологического наследия - памятника «Баланкуак I, стоянка» являются:

расположенные под дерновым слоем супесчаные и суглинистые пласты грунтов различных оттенков с углистыми, зольными и иными включениями, образовавшиеся в процессе деятельности человека более чем сто лет назад и содержащие в себе археологические предметы;

полностью или частично скрытые в земле остатки и фрагменты хозяйственных, производственных, ритуальных и тому подобное сооружений,

созданных человеком более чем сто лет назад (очаги, погребения, жилища, зольники, ямы и тому подобное);

полностью или частично скрытые в земле, а также находящиеся на поверхности земли целые либо фрагментированные археологические предметы, созданные человеком более чем сто лет назад, изготовленные из глины, камня, стекла, кости, металлов и из иных материалов: украшения, предметы быта, вооружения, орудия и отходы производств, предметы религиозных культов, а также остеологический материал.

Приложение 4  
к приказу Министерства  
культуры Пермского края  
от 16.08.2016  
№ СЭД-27-01-10-414

**РЕЖИМ ИСПОЛЬЗОВАНИЯ**  
**территории объекта археологического наследия –**  
**памятника «Баланкуак I, стоянка»**

На земельных участках, в границах которых располагается объект археологического наследия – памятник «Баланкуак I, стоянка» (далее - памятник), разрешается:

проведение работ по изучению памятника, включая работы, имеющие целью поиск и изъятие археологических предметов, на основании разрешения (открытого листа), выданного федеральным органом охраны объектов культурного наследия;

проведение работ по сохранению памятника на основании согласованных с уполномоченным органом в области сохранения, использования, популяризации и охраны объектов культурного наследия обязательных разделов об обеспечении сохранности памятника в проектах проведения земляных, строительных, мелиоративных, хозяйственных работ, работ по

использованию лесов и иных работ в границах территории памятника, или проектов обеспечения сохранности памятника либо планов проведения спасательных археологических полевых работ;

проведение земляных, строительных, мелиоративных, хозяйственных работ, работ по использованию лесов и иных работ при условии обеспечения сохранности памятника;

хозяйственная деятельность, не противоречащая требованиям обеспечения сохранности памятника и позволяющая обеспечить функционирование памятника в современных условиях;

организация обеспечения в соответствии с действующим законодательством свободного доступа граждан к памятнику;  
установка информационных обозначений.



## МИНИСТЕРСТВО КУЛЬТУРЫ ПЕРМСКОГО КРАЯ

### П Р И К А З

16.08.2016

№ СЭД-27-01-10-415

#### Об установлении границ территории, предмета охраны и режима использования территории объекта археологического наследия – памятника «Бардымское III, городище»

В соответствии со статьями 5.1, 9.1, 33 Федерального закона от 25 июня 2002 г. № 73-ФЗ «Об объектах культурного наследия (памятниках истории и культуры) народов Российской Федерации», Положением о Министерстве культуры Пермского края, утвержденным Постановлением Правительства Пермского края от 13 декабря 2007 г. № 331-п

##### ПРИКАЗЫВАЮ:

1. Установить границы территории объекта археологического наследия – памятника «Бардымское III, городище», расположенного по адресу: Пермский край, Бардымский муниципальный район, прав. берег р. Тулва в 1,6 км к востоку от с. Барда, в 1,9 км к северу от д. Краснояр II (Перм-

ский край, Бардымский муниципальный район, в 1,6 км к востоку от с. Барда, правый берег р. Тулва) (далее – объект археологического наследия), утвердив их согласно приложениям 1, 2 к настоящему приказу.

2. Установить предмет охраны объекта археологического наследия согласно приложению 3 к настоящему приказу.

3. Установить режим использования территории объекта археологического наследия бессрочно согласно приложению 4 к настоящему приказу.

4. Настоящий приказ вступает в силу через 10 дней после дня его официального опубликования.

И.о. министра  
Е.Ю. Барабина

Приложение 1  
к приказу Министерства  
культуры Пермского края  
от 16.08.2016  
№ СЭД-27-01-10-415

#### ОПИСАНИЕ ГРАНИЦ территории объекта археологического наследия – памятника «Бардымское III, городище»

Объект археологического наследия – памятник «Бардымское III, городище» (далее – объект археологического наследия) расположен по адресу: Пермский край, Бардымский муниципальный район, прав. берег р. Тулва в 1,6 км к востоку от с. Барда, в 1,9 км к северу от д. Краснояр II (Пермский край, Бардымский муниципальный район, в 1,6 км к востоку от с. Барда, правый берег р. Тулва).

Точка 1 границ территории объекта археологического наследия имеет

общегеографические координаты 56°55'16.25"с.ш., 55°37'33.58"в.д.

Граница территории объекта археологического наследия проходит: от точки 1 на восток-юго-восток 240,26 м до точки 2; от точки 2 на юго-юго-запад 91,59 м до точки 3; от точки 3 на запад 45,4 м до точки 4; от точки 4 на запад 78,92 м до точки 5; от точки 5 на запад-северо-запад 97,5 м до точки 6; от точки 6 на север 96,08 м до точки 7; от точки 7 на северо-восток 67,2 м до точки 1.

Координаты характерных точек  
границы территории объекта археологического наследия

Наименование характерных точек границы	Координаты характерных точек границы (МСК 59)	
	X	Y
1	396844,30	2193820,23
2	396743,60	2194038,32
3	396665,97	2193990,91
4	396671,85	2193945,14
5	396659,27	2193867,98
6	396694,23	2193776,92
7	396790,70	2193780,76

Приложение 2  
к приказу Министерства  
культуры Пермского края  
от 16.08.2016  
№ СЭД-27-01-10-415

**ПЛАН ГРАНИЦ**  
**территории объекта археологического наследия –**  
**памятника «Бардымское III, городище»**

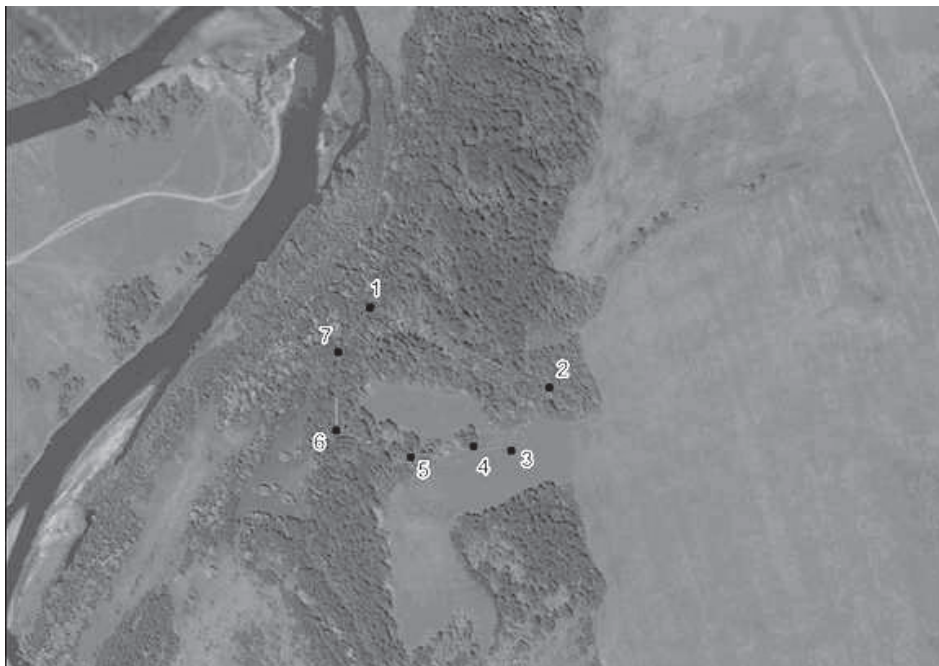

Масштаб 1:5000

Приложение 3  
к приказу Министерства  
культуры Пермского края  
от 16.08.2016  
№ СЭД-27-01-10-415

**ПРЕДМЕТ ОХРАНЫ**  
**объекта археологического наследия –**  
**памятника «Бардымское III, городище»**

Предметом охраны объекта археологического наследия - памятника «Бардымское III, городище» являются:

расположенные под дерновым слоем супесчаные и суглинистые пласты грунтов различных оттенков с углистыми, зольными и иными включениями, образовавшиеся в процессе деятельности человека более чем сто лет назад и содержащие в себе археологические предметы;

полностью или частично скрытые в земле остатки и фрагменты оборонительных, хозяйственных, производственных, ритуальных и тому по-

добное сооружений, созданных человеком более чем сто лет назад (очаги, погребения, жилища, зольники, ямы и тому подобное);

полностью или частично скрытые в земле, а также находящиеся на поверхности земли целые либо фрагментированные археологические предметы, созданные человеком более чем сто лет назад, изготовленные из глины, камня, стекла, кости, металлов и из иных материалов: украшения, предметы быта, вооружения, орудия и отходы производств, предметы религиозных культов, а также остеологический материал.

Приложение 4  
к приказу Министерства  
культуры Пермского края  
от 16.08.2016  
№ СЭД-27-01-10-415

**РЕЖИМ ИСПОЛЬЗОВАНИЯ**  
**территории объекта археологического наследия –**  
**памятника «Бардымское III, городище»**

На земельных участках, в границах которых располагается объект археологического наследия – памятник «Бардымское III, городище» (далее - памятник), разрешается:

проведение работ по изучению памятника, включая работы, имеющие целью поиск и изъятие археологических предметов, на основании разрешения (открытого листа), выданного федеральным органом охраны объектов культурного наследия;

проведение работ по сохранению памятника на основании согласованных с уполномоченным органом в области сохранения, использования, популяризации и охраны объектов культурного наследия обязательных разделов об обеспечении сохранности памятника в проектах проведения земляных, строительных, мелиоративных, хозяйственных работ, работ по

использованию лесов и иных работ в границах территории памятника, или проектов обеспечения сохранности памятника либо планов проведения спасательных археологических полевых работ;

проведение земляных, строительных, мелиоративных, хозяйственных работ, работ по использованию лесов и иных работ при условии обеспечения сохранности памятника;

хозяйственная деятельность, не противоречащая требованиям обеспечения сохранности памятника и позволяющая обеспечить функционирование памятника в современных условиях;

организация обеспечения в соответствии с действующим законодательством свободного доступа граждан к памятнику;

установка информационных обозначений.



## МИНИСТЕРСТВО КУЛЬТУРЫ ПЕРМСКОГО КРАЯ

### П Р И К А З

16.08.2016

№ СЭД-27-01-10-416

#### Об установлении границ территории, предмета охраны и режима использования территории объекта археологического наследия – памятника «Пасечное III, поселение»

В соответствии со статьями 5.1, 9.1, 33 Федерального закона от 25 июня 2002 г. № 73-ФЗ «Об объектах культурного наследия (памятниках истории и культуры) народов Российской Федерации», Положением о Министерстве культуры Пермского края, утвержденным Постановлением Правительства Пермского края от 13 декабря 2007 г. № 331-п

##### ПРИКАЗЫВАЮ:

1. Установить границы территории объекта археологического наследия – памятника «Пасечное III, поселение», расположенного по адресу: Пермский край, Еловский муниципальный район, лев. берег Патикова ключа, в 2 км к западу от д. Сосновка Калиновской с/а (Пермский край,

Еловский муниципальный район, в 2,2 км к западу от д. Сосновка, левый берег руч. Патиков ключ) (далее – объект археологического наследия), утвердив их согласно приложениям 1, 2 к настоящему приказу.

2. Установить предмет охраны объекта археологического наследия согласно приложению 3 к настоящему приказу.

3. Установить режим использования территории объекта археологического наследия бессрочно согласно приложению 4 к настоящему приказу.

4. Настоящий приказ вступает в силу через 10 дней после дня его официального опубликования.

И.о. министра  
Е.Ю. Барабина

Приложение 1  
к приказу Министерства  
культуры Пермского края  
от 16.08.2016  
№ СЭД-27-01-10-416

#### ОПИСАНИЕ ГРАНИЦ территории объекта археологического наследия – памятника «Пасечное III, поселение»

Объект археологического наследия – памятник «Пасечное III, поселение» (далее – объект археологического наследия) расположен по адресу: Пермский край, Еловский муниципальный район, лев. берег Патикова ключа, в 2 км к западу от д. Сосновка Калиновской с/а (Пермский край, Еловский муниципальный район, в 2,2 км к западу от д. Сосновка, левый берег руч. Патиков ключ).

Точка 1 границ территории объекта археологического наследия имеет общегеографические координаты 57°0'17.64»с.ш., 54°45'27.86»в.д.

Граница территории объекта археологического наследия проходит: от точки 1 на восток 106,95 м до точки 2; от точки 2 на юг 268,04 м до точки 3; от точки 3 на запад 104,17 м до точки 4; от точки 4 на север 268,95 м до точки 1.

Координаты характерных точек  
границы территории объекта археологического наследия

Наименование характерных точек границы	Координаты характерных точек границы (МСК 59)	
	X	Y
1	406440,40	1323481,48
2	406437,65	1323588,39
3	406174,39	1323538,01
4	406178,74	1323433,93

Приложение 2  
к приказу Министерства  
культуры Пермского края  
от 16.08.2016  
№ СЭД-27-01-10-416

**ПЛАН ГРАНИЦ**  
территории объекта археологического наследия –  
памятника «Пасечное III, поселение»

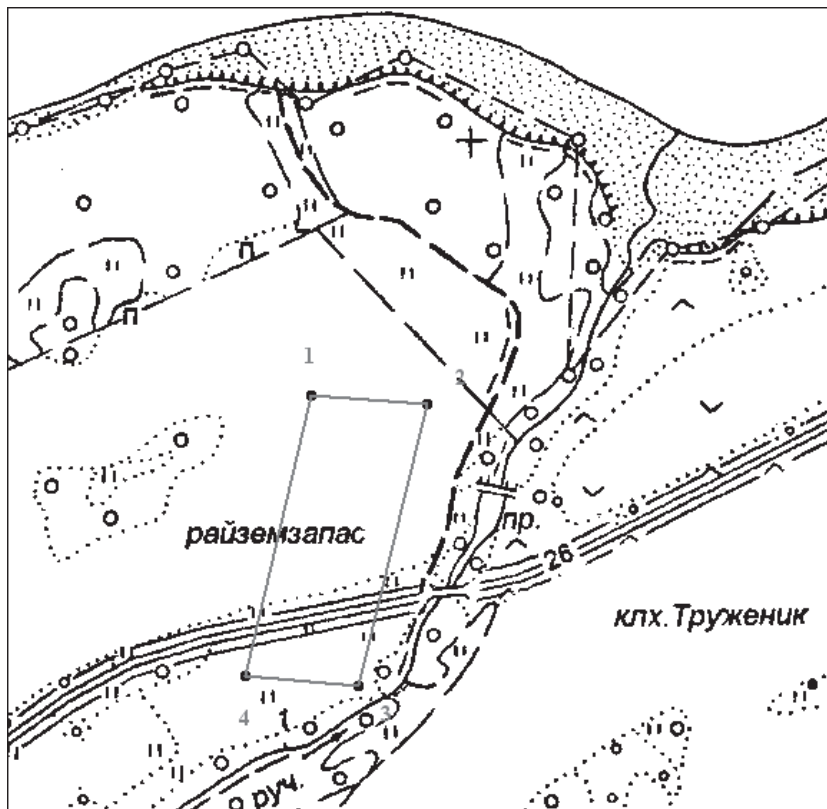

Масштаб 1:5000

Приложение 3  
к приказу Министерства  
культуры Пермского края  
от 16.08.2016  
№ СЭД-27-01-10-416

**ПРЕДМЕТ ОХРАНЫ**  
объекта археологического наследия –  
памятника «Пасечное III, поселение»

Предметом охраны объекта археологического наследия - памятника «Пасечное III, поселение» являются:

расположенные под дерновым слоем супесчаные и суглинистые пласты грунтов различных оттенков с углистыми, зольными и иными включениями, образовавшиеся в процессе деятельности человека более чем сто лет назад и содержащие в себе археологические предметы;

полностью или частично скрытые в земле остатки и фрагменты хозяйственных, производственных, ритуальных и тому подобное сооружений,

созданных человеком более чем сто лет назад (очаги, погребения, жилища, зольники, ямы и тому подобное);

полностью или частично скрытые в земле, а также находящиеся на поверхности земли целые либо фрагментированные археологические предметы, созданные человеком более чем сто лет назад, изготовленные из глины, камня, стекла, кости, металлов и из иных материалов: украшения, предметы быта, вооружения, орудия и отходы производств, предметы религиозных культов, а также остеологический материал.



Приложение 4  
к приказу Министерства  
культуры Пермского края  
от 16.08.2016  
№ СЭД-27-01-10-416

**РЕЖИМ ИСПОЛЬЗОВАНИЯ  
территории объекта археологического наследия –  
памятника «Пасечное III, поселение»**

На земельных участках, в границах которых располагается объект археологического наследия – памятник «Пасечное III, поселение» (далее - памятник), разрешается:

проведение работ по изучению памятника, включая работы, имеющие целью поиск и изъятие археологических предметов, на основании разрешения (открытого листа), выданного федеральным органом охраны объектов культурного наследия;

проведение работ по сохранению памятника на основании согласованных с уполномоченным органом в области сохранения, использования, популяризации и охраны объектов культурного наследия обязательных разделов об обеспечении сохранности памятника в проектах проведения земляных, строительных, мелиоративных, хозяйственных работ, работ по

использованию лесов и иных работ в границах территории памятника, или проектов обеспечения сохранности памятника либо планов проведения спасательных археологических полевых работ;

проведение земляных, строительных, мелиоративных, хозяйственных работ, работ по использованию лесов и иных работ при условии обеспечения сохранности памятника;

хозяйственная деятельность, не противоречащая требованиям обеспечения сохранности памятника и позволяющая обеспечить функционирование памятника в современных условиях;

организация обеспечения в соответствии с действующим законодательством свободного доступа граждан к памятнику;  
установка информационных обозначений.



## МИНИСТЕРСТВО КУЛЬТУРЫ ПЕРМСКОГО КРАЯ

### П Р И К А З

16.08.2016

№ СЭД-27-01-10-417

#### Об установлении границ территории, предмета охраны и режима использования территории объекта археологического наследия – памятника «Гарчи V, стоянка»

В соответствии со статьями 5.1, 9.1, 33 Федерального закона от 25 июня 2002 г. № 73-ФЗ «Об объектах культурного наследия (памятниках истории и культуры) народов Российской Федерации», Положением о Министерстве культуры Пермского края, утвержденным Постановлением Правительства Пермского края от 13 декабря 2007 г. № 331-п

##### ПРИКАЗЫВАЮ:

1. Установить границы территории объекта археологического наследия – памятника «Гарчи V, стоянка», расположенного по адресу: Пермский край, Юсьвинский муниципальный район, д. Усть-Пожва, в 1,8 км к юго-востоку, правый берег р. Кама (Пермский край, Юсьвинский му-

ниципальный район, д. Усть-Пожва, в 2,4 км к югу-юго-востоку, правый берег р. Кама) (далее – объект археологического наследия), утвердив их согласно приложениям 1, 2 к настоящему приказу.

2. Установить предмет охраны объекта археологического наследия согласно приложению 3 к настоящему приказу.

3. Установить режим использования территории объекта археологического наследия бессрочно согласно приложению 4 к настоящему приказу.

4. Настоящий приказ вступает в силу через 10 дней после дня его официального опубликования.

И.о. министра  
Е.Ю. Барабина

Приложение 1  
к приказу Министерства  
культуры Пермского края  
от 16.08.2016  
№ СЭД-27-01-10-417

#### ОПИСАНИЕ ГРАНИЦ территории объекта археологического наследия – памятника «Гарчи V, стоянка»

Объект археологического наследия – памятник «Гарчи V, стоянка» (далее – объект археологического наследия) расположен по адресу: Пермский край, Юсьвинский муниципальный район, д. Усть-Пожва, в 1,8 км к юго-востоку, правый берег р. Кама (Пермский край, Юсьвинский муниципальный район, д. Усть-Пожва, в 2,4 км к югу-юго-востоку, правый берег р. Кама).

Точка 1 границ территории объекта археологического наследия имеет общегеографические координаты 59°2'15.54"с.ш., 56°10'0.01"в.д.

Граница территории объекта археологического наследия проходит: от точки 1 на восток 105,96 м до точки 2; от точки 2 на юг-юго-восток 80,23 м до точки 3; от точки 3 на запад 126,82 м до точки 4; от точки 4 на север 81,93 м до точки 1.

Координаты характерных точек  
границы территории объекта археологического наследия

Наименование характерных точек границы	Координаты характерных точек границы (МСК 59)	
	X	Y
1	632253.06	2228084.75
2	632248.74	2228190.63
3	632173.08	2228217.31
4	632171.33	2228090.50

Приложение 2  
к приказу Министерства  
культуры Пермского края  
от 16.08.2016  
№ СЭД-27-01-10-417

**ПЛАН ГРАНИЦ**  
**территории объекта археологического наследия –**  
**памятника «Гарчи V, стоянка»**



Масштаб 1:3500

Приложение 3  
к приказу Министерства  
культуры Пермского края  
от 16.08.2016  
№ СЭД-27-01-10-417

**ПРЕДМЕТ ОХРАНЫ**  
**объекта археологического наследия –**  
**памятника «Гарчи V, стоянка»**

Предметом охраны объекта археологического наследия - памятника «Гарчи V, стоянка» являются:

расположенные под дерновым слоем супесчаные и суглинистые пласты грунтов различных оттенков с углистыми, зольными и иными включениями, образовавшиеся в процессе деятельности человека более чем сто лет назад и содержащие в себе археологические предметы;

полностью или частично скрытые в земле остатки и фрагменты хозяйственных, производственных, ритуальных и тому подобное сооружений,

созданных человеком более чем сто лет назад (очаги, погребения, жилища, зольники, ямы и тому подобное);

полностью или частично скрытые в земле, а также находящиеся на поверхности земли целые либо фрагментированные археологические предметы, созданные человеком более чем сто лет назад, изготовленные из глины, камня, стекла, кости, металлов и из иных материалов: украшения, предметы быта, вооружения, орудия и отходы производств, предметы религиозных культов, а также остеологический материал.

Приложение 4  
к приказу Министерства  
культуры Пермского края  
от 16.08.2016  
№ СЭД-27-01-10-417

**РЕЖИМ ИСПОЛЬЗОВАНИЯ**  
**территории объекта археологического наследия –**  
**памятника «Гарчи V, стоянка»**

На земельных участках, водном объекте или его части, в границах которых располагается объект археологического наследия – памятник «Гарчи V, стоянка» (далее - памятник), разрешается:

проведение работ по изучению памятника, включая работы, имеющие целью поиск и изъятие археологических предметов, на основании разрешения (открытого листа), выданного федеральным органом охраны объектов культурного наследия;

проведение работ по сохранению памятника на основании согласованных с уполномоченным органом в области сохранения, использования, популяризации и охраны объектов культурного наследия обязательных разделов об обеспечении сохранности памятника в проектах проведения земляных, строительных, мелиоративных, хозяйственных работ, работ по

использованию лесов и иных работ в границах территории памятника, или проектов обеспечения сохранности памятника либо планов проведения спасательных археологических полевых работ;

проведение земляных, строительных, мелиоративных, хозяйственных работ, работ по использованию лесов и иных работ при условии обеспечения сохранности памятника;

хозяйственная деятельность, не противоречащая требованиям обеспечения сохранности памятника и позволяющая обеспечить функционирование памятника в современных условиях;

организация обеспечения в соответствии с действующим законодательством свободного доступа граждан к памятнику; установка информационных обозначений.



## МИНИСТЕРСТВО КУЛЬТУРЫ ПЕРМСКОГО КРАЯ

### П Р И К А З

16.08.2016

№ СЭД-27-01-10-418

#### Об установлении границ территории, предмета охраны и режима использования территории объекта археологического наследия – памятника «Змеевка III, селище»

В соответствии со статьями 5.1, 9.1, 33 Федерального закона от 25 июня 2002 г. № 73-ФЗ «Об объектах культурного наследия (памятниках истории и культуры) народов Российской Федерации», Положением о Министерстве культуры Пермского края, утвержденным Постановлением Правительства Пермского края от 13 декабря 2007 г. № 331-п

##### ПРИКАЗЫВАЮ:

1. Установить границы территории объекта археологического наследия – памятника «Змеевка III, селище», расположенного по адресу: Пермский край, Чагинский муниципальный район, прав. берег р. Кама, лев. берег р. Ближняя Сухая, в 1,8 км к юго-востоку от д. Змеевка Змеевской с/а (Пермский край, Чагинский муниципальный район, с. Змеевка, в 1,7 км

к юго-востоку, правый берег р. Кама; Осинское лесничество, Чагинское сельское участковое лесничество (Чагинское), квартал 8 (выдела 2, 22)) (далее – объект археологического наследия), утвердив их согласно приложениям 1, 2 к настоящему приказу.

2. Установить предмет охраны объекта археологического наследия согласно приложению 3 к настоящему приказу.

3. Установить режим использования территории объекта археологического наследия бессрочно согласно приложению 4 к настоящему приказу.

4. Настоящий приказ вступает в силу через 10 дней после дня его официального опубликования.

И.о. министра  
Е.Ю. Барабина

Приложение 1  
к приказу Министерства  
культуры Пермского края  
от 16.08.2016  
№ СЭД-27-01-10-418

#### ОПИСАНИЕ ГРАНИЦ территории объекта археологического наследия – памятника «Змеевка III, селище»

Объект археологического наследия – памятник «Змеевка III, селище» (далее – объект археологического наследия) расположен по адресу: Пермский край, Чагинский муниципальный район, прав. берег р. Кама, лев. берег р. Ближняя Сухая, в 1,8 км к юго-востоку от д. Змеевка Змеевской с/а (Пермский край, Чагинский муниципальный район, с. Змеевка, в 1,7 км к юго-востоку, правый берег р. Кама; Осинское лесничество, Чагинское сельское участковое лесничество (Чагинское), квартал 8 (выдела 2, 22)).

Точка 1 границ территории объекта археологического наследия имеет общегеографические координаты 57°09'24,70»с.ш., 54°58'15,60»в.д.

Граница территории объекта археологического наследия проходит: от точки 1 на восток-северо-восток 118,43 м до точки 2; от точки 2 на юго-восток 155,99 м до точки 3; от точки 3 на юг 83,55 м до точки 4; от точки 4 на юг 56,92 м до точки 5; от точки 5 на запад-юго-запад 56,15 м до точки 6; от точки 6 на север-северо-запад 281,91 м до точки 1.

Координаты характерных точек  
границы территории объекта археологического наследия

Наименование характерных точек границы	Координаты характерных точек границы (МСК 59)	
	X	Y
1	423609,81	1336086,44
2	423661,54	1336192,98
3	423520,60	1336259,82
4	423437,05	1336259,88
5	423381,13	1336249,28
6	423352,28	1336201,11

Приложение 2  
к приказу Министерства  
культуры Пермского края  
от 16.08.2016  
№ СЭД-27-01-10-418

**ПЛАН ГРАНИЦ  
территории объекта археологического наследия –  
памятника «Змеевка III, селище»**



Масштаб 1:10000

Приложение 3  
к приказу Министерства  
культуры Пермского края  
от 16.08.2016  
№ СЭД-27-01-10-418

**ПРЕДМЕТ ОХРАНЫ  
объекта археологического наследия –  
памятника «Змеевка III, селище»**

Предметом охраны объекта археологического наследия - памятника «Змеевка III, селище» являются:

расположенные под дерновым слоем супесчаные и суглинистые пласты грунтов различных оттенков с углистами, зольными и иными включениями, образовавшиеся в процессе деятельности человека более чем сто лет назад и содержащие в себе археологические предметы;

полностью или частично скрытые в земле остатки и фрагменты хозяйственных, производственных, ритуальных и тому подобное сооружений,

созданных человеком более чем сто лет назад (очаги, погребения, жилища, зольники, ямы и тому подобное);

полностью или частично скрытые в земле, а также находящиеся на поверхности земли целые либо фрагментированные археологические предметы, созданные человеком более чем сто лет назад, изготовленные из глины, камня, стекла, кости, металлов и из иных материалов: украшения, предметы быта, вооружения, орудия и отходы производств, предметы религиозных культов, а также остеологический материал.

Приложение 4  
к приказу Министерства  
культуры Пермского края  
от 16.08.2016  
№ СЭД-27-01-10-418

**РЕЖИМ ИСПОЛЬЗОВАНИЯ  
территории объекта археологического наследия –  
памятника «Змеевка III, селище»**

На земельных участках, водном объекте или его части, в границах которых располагается объект археологического наследия – памятник «Змеевка III, селище» (далее - памятник), разрешается:

проведение работ по изучению памятника, включая работы, имеющие целью поиск и изъятие археологических предметов, на основании разрешения (открытого листа), выданного федеральным органом охраны объектов культурного наследия;

проведение работ по сохранению памятника на основании согласованных с уполномоченным органом в области сохранения, использования, популяризации и охраны объектов культурного наследия обязательных разделов об обеспечении сохранности памятника в проектах проведения земляных, строительных, мелиоративных, хозяйственных работ, работ по

использованию лесов и иных работ в границах территории памятника, или проектов обеспечения сохранности памятника либо планов проведения спасательных археологических полевых работ;

проведение земляных, строительных, мелиоративных, хозяйственных работ, работ по использованию лесов и иных работ при условии обеспечения сохранности памятника;

хозяйственная деятельность, не противоречащая требованиям обеспечения сохранности памятника и позволяющая обеспечить функционирование памятника в современных условиях;

организация обеспечения в соответствии с действующим законодательством свободного доступа граждан к памятнику;

установка информационных обозначений.



## МИНИСТЕРСТВО КУЛЬТУРЫ ПЕРМСКОГО КРАЯ

### П Р И К А З

16.08.2016

№ СЭД-27-01-10-419

#### Об установлении границ территории, предмета охраны и режима использования территории объекта археологического наследия – памятника «Елпачихинское I, селище»

В соответствии со статьями 5.1, 9.1, 33 Федерального закона от 25 июня 2002 г. № 73-ФЗ «Об объектах культурного наследия (памятниках истории и культуры) народов Российской Федерации», Положением о Министерстве культуры Пермского края, утвержденным Постановлением Правительства Пермского края от 13 декабря 2007 г. № 331-п

##### ПРИКАЗЫВАЮ:

1. Установить границы территории объекта археологического наследия – памятника «Елпачихинское I, селище», расположенного по адресу: Пермский край, Бардымский муниципальный район, на мысу лев. берега р. Малая Амзя, лев. притока р. Тулва, в 400 м к северо-востоку от с. Елпачиха (Пермский край, Бардымский муниципальный район, с. Елпачиха, в 0,9 км к северу-северо-востоку, левый берег р. Малая Амзя) (далее – объект археологического наследия), утвердив их согласно приложениям 1, 2 к настоящему приказу.

2. Установить предмет охраны объекта археологического наследия согласно приложению 3 к настоящему приказу.

3. Установить режим использования территории объекта археологического наследия бессрочно согласно приложению 4 к настоящему приказу.

4. Настоящий приказ вступает в силу через 10 дней после дня его официального опубликования.

И.о. министра  
Е.Ю. Барабина

Приложение 1  
к приказу Министерства  
культуры Пермского края  
от 16.08.2016  
№ СЭД-27-01-10-419

#### ОПИСАНИЕ ГРАНИЦ территории объекта археологического наследия – памятника «Елпачихинское I, селище»

Объект археологического наследия – памятник «Елпачихинское I, селище» (далее – объект археологического наследия) расположен по адресу: Пермский край, Бардымский муниципальный район, на мысу лев. берега р. Малая Амзя, лев. притока р. Тулва, в 400 м к северо-востоку от с. Елпачиха (Пермский край, Бардымский муниципальный район, с. Елпачиха, в 0,9 км к северу-северо-востоку, левый берег р. Малая Амзя).

Точка 1 границ территории объекта археологического наследия имеет

общегеографические координаты 57°6'9.60»с.ш., 55°32'34.49»в.д.

Граница территории объекта археологического наследия проходит: от точки 1 на юг 112,59 м до точки 2; от точки 2 на юго-запад 240,29 м до точки 3; от точки 3 на юг 140,68 м до точки 4; от точки 4 на запад 163 м до точки 5; от точки 5 на север 332,61 м до точки 6; от точки 6 на восток-юго-восток 83,49 м до точки 7; от точки 7 на восток-северо-восток 241,46 м до точки 1.

Координаты характерных точек  
границы территории объекта археологического наследия

Наименование характерных точек границы	Координаты характерных точек границы (МСК 59)	
	X	Y
1	417124,80	2189058,90
2	417014,08	2189082,00
3	416875,52	2188886,17
4	416739,63	2188850,33
5	416740,80	2188687,81
6	417066,83	2188753,75
7	417039,71	2188832,69



Приложение 2  
к приказу Министерства  
культуры Пермского края  
от 16.08.2016  
№ СЭД-27-01-10-419

**ПЛАН ГРАНИЦ**  
**территории объекта археологического наследия –**  
**памятника «Елпачихинское I, селище»**



Масштаб 1:5000

Приложение 3  
к приказу Министерства  
культуры Пермского края  
от 16.08.2016  
№ СЭД-27-01-10-419

**ПРЕДМЕТ ОХРАНЫ**  
**объекта археологического наследия –**  
**памятника «Елпачихинское I, селище»**

Предметом охраны объекта археологического наследия - памятника «Елпачихинское I, селище» являются:

расположенные под дерновым слоем супесчаные и суглинистые пласты грунтов различных оттенков с углистыми, зольными и иными включениями, образовавшиеся в процессе деятельности человека более чем сто лет назад и содержащие в себе археологические предметы;

полностью или частично скрытые в земле остатки и фрагменты хозяйственных, производственных, ритуальных и тому подобное сооружений,

созданных человеком более чем сто лет назад (очаги, погребения, жилища, зольники, ямы и тому подобное);

полностью или частично скрытые в земле, а также находящиеся на поверхности земли целые либо фрагментированные археологические предметы, созданные человеком более чем сто лет назад, изготовленные из глины, камня, стекла, кости, металлов и из иных материалов: украшения, предметы быта, вооружения, орудия и отходы производств, предметы религиозных культов, а также остеологический материал.

Приложение 4  
к приказу Министерства  
культуры Пермского края  
от 16.08.2016  
№ СЭД-27-01-10-419

**РЕЖИМ ИСПОЛЬЗОВАНИЯ**  
**территории объекта археологического наследия –**  
**памятника «Елпачихинское I, селище»**

На земельных участках, в границах которых располагается объект археологического наследия – памятник «Елпачихинское I, селище» (далее - памятник), разрешается:

проведение работ по изучению памятника, включая работы, имеющие целью поиск и изъятие археологических предметов, на основании разрешения (открытого листа), выданного федеральным органом охраны объектов культурного наследия;

проведение работ по сохранению памятника на основании согласованных с уполномоченным органом в области сохранения, использования, популяризации и охраны объектов культурного наследия обязательных разделов об обеспечении сохранности памятника в проектах проведения земляных, строительных, мелиоративных, хозяйственных работ, работ по

использованию лесов и иных работ в границах территории памятника, или проектов обеспечения сохранности памятника либо планов проведения спасательных археологических полевых работ;

проведение земляных, строительных, мелиоративных, хозяйственных работ, работ по использованию лесов и иных работ при условии обеспечения сохранности памятника;

хозяйственная деятельность, не противоречащая требованиям обеспечения сохранности памятника и позволяющая обеспечить функционирование памятника в современных условиях;

организация обеспечения в соответствии с действующим законодательством свободного доступа граждан к памятнику;

установка информационных обозначений.



## МИНИСТЕРСТВО КУЛЬТУРЫ ПЕРМСКОГО КРАЯ

### П Р И К А З

16.08.2016

№ СЭД-27-01-10-420

#### Об установлении границ территории, предмета охраны и режима использования территории объекта археологического наследия – памятника «Усть-Пожва II, стоянка»

В соответствии со статьями 5.1, 9.1, 33 Федерального закона от 25 июня 2002 г. № 73-ФЗ «Об объектах культурного наследия (памятниках истории и культуры) народов Российской Федерации», Положением о Министерстве культуры Пермского края, утвержденным Постановлением Правительства Пермского края от 13 декабря 2007 г. № 331-п

#### ПРИКАЗЫВАЮ:

1. Установить границы территории объекта археологического наследия – памятника «Усть-Пожва II, стоянка», расположенного по адресу: Пермский край, Юсьвинский муниципальный район, д. Усть-Пожва, в 0,5

км к юго-юго-востоку, правый берег р. Кама (далее – объект археологического наследия), утвердив их согласно приложениям 1, 2 к настоящему приказу.

2. Установить предмет охраны объекта археологического наследия согласно приложению 3 к настоящему приказу.

3. Установить режим использования территории объекта археологического наследия бессрочно согласно приложению 4 к настоящему приказу.

4. Настоящий приказ вступает в силу через 10 дней после дня его официального опубликования.

И.о. министра  
Е.Ю. Барабина

Приложение 1  
к приказу Министерства  
культуры Пермского края  
от 16.08.2016  
№ СЭД-27-01-10-420

#### ОПИСАНИЕ ГРАНИЦ территории объекта археологического наследия – памятника «Усть-Пожва II, стоянка»

Объект археологического наследия – памятник «Усть-Пожва II, стоянка» (далее – объект археологического наследия) расположен по адресу: Пермский край, Юсьвинский муниципальный район, д. Усть-Пожва, в 0,5 км к юго-юго-востоку, правый берег р. Кама.

Точка 1 границ территории объекта археологического наследия имеет общегеографические координаты 59°3'16.73"с.ш., 56°9'31.62"в.д.

Граница территории объекта археологического наследия проходит: от точки 1 на юг 78,34 м до точки 2; от точки 2 на юг 79,5 м до точки 3; от точки 3 на юго-запад 105,45 м до точки 4; от точки 4 на северо-запад 68,39 м до точки 5; от точки 5 на север 181,25 м до точки 6; от точки 6 на восток 59,1 м до точки 1.

#### Координаты характерных точек границы территории объекта археологического наследия

Наименование характерных точек границы	Координаты характерных точек границы (МСК 59)	
	X	Y
1	634149.39	2227642.94
2	634073.16	2227660.98
3	633994.32	2227650.79
4	633916.13	2227580.04
5	633970.53	2227538.59
6	634146.03	2227583.94

Приложение 2  
к приказу Министерства  
культуры Пермского края  
от 16.08.2016  
№ СЭД-27-01-10-420

**ПЛАН ГРАНИЦ**  
**территории объекта археологического наследия –**  
**памятника «Усть-Пожва II, стоянка»**

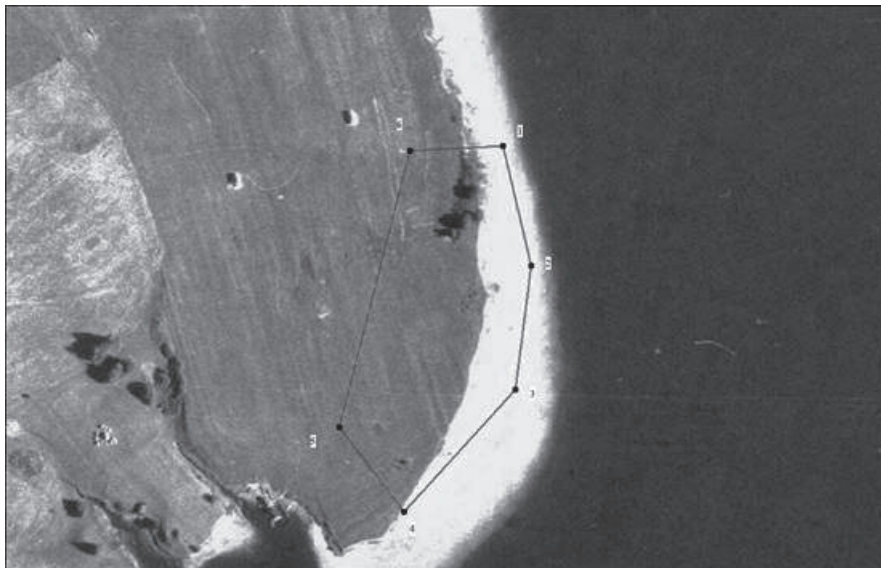

Масштаб 1:2000

Приложение 3  
к приказу Министерства  
культуры Пермского края  
от 16.08.2016  
№ СЭД-27-01-10-420

**ПРЕДМЕТ ОХРАНЫ**  
**объекта археологического наследия –**  
**памятника «Усть-Пожва II, стоянка»**

Предметом охраны объекта археологического наследия - памятника «Усть-Пожва II, стоянка» являются:

расположенные под дерновым слоем супесчаные и суглинистые пласты грунтов различных оттенков с углистыми, зольными и иными включениями, образовавшиеся в процессе деятельности человека более чем сто лет назад и содержащие в себе археологические предметы;

полностью или частично скрытые в земле остатки и фрагменты хозяйственных, производственных, ритуальных и тому подобное сооружений,

созданных человеком более чем сто лет назад (очаги, погребения, жилища, зольники, ямы и тому подобное);

полностью или частично скрытые в земле, а также находящиеся на поверхности земли целые либо фрагментированные археологические предметы, созданные человеком более чем сто лет назад, изготовленные из глины, камня, стекла, кости, металлов и из иных материалов: украшения, предметы быта, вооружения, орудия и отходы производств, предметы религиозных культов, а также остеологический материал.

Приложение 4  
к приказу Министерства  
культуры Пермского края  
от 16.08.2016  
№ СЭД-27-01-10-420

**РЕЖИМ ИСПОЛЬЗОВАНИЯ**  
**территории объекта археологического наследия –**  
**памятника «Усть-Пожва II, стоянка»**

На земельных участках, водном объекте или его части, в границах которых располагается объект археологического наследия – памятник «Усть-Пожва II, стоянка» (далее - памятник), разрешается:

проведение работ по изучению памятника, включая работы, имеющие целью поиск и изъятие археологических предметов, на основании разрешения (открытого листа), выданного федеральным органом охраны объектов культурного наследия;

проведение работ по сохранению памятника на основании согласованных с уполномоченным органом в области сохранения, использования, популяризации и охраны объектов культурного наследия обязательных разделов об обеспечении сохранности памятника в проектах проведения земляных, строительных, мелиоративных, хозяйственных работ, работ по

использованию лесов и иных работ в границах территории памятника, или проектов обеспечения сохранности памятника либо планов проведения спасательных археологических полевых работ;

проведение земляных, строительных, мелиоративных, хозяйственных работ, работ по использованию лесов и иных работ при условии обеспечения сохранности памятника;

хозяйственная деятельность, не противоречащая требованиям обеспечения сохранности памятника и позволяющая обеспечить функционирование памятника в современных условиях;

организация обеспечения в соответствии с действующим законодательством свободного доступа граждан к памятнику;  
установка информационных обозначений.



## МИНИСТЕРСТВО КУЛЬТУРЫ ПЕРМСКОГО КРАЯ

### П Р И К А З

23.09.2016

№ СЭД-27-01-10-542

#### Об утверждении Порядка формирования Перечня краевых рейтинговых конкурсов и мероприятий в сфере художественного образования для детей и молодежи Пермского края

В соответствии со статьёй 77 Федерального закона от 29 декабря 2012 г. 273-ФЗ «Об образовании в Российской Федерации», в целях сохранения и развития единого культурного пространства, поддержки культурных инициатив Пермского края, повышения уровня проведения культурно-массовых мероприятий для детей и молодежи Пермского края

ПРИКАЗЫВАЮ:

1. Утвердить прилагаемый Порядок формирования Перечня краевых рейтинговых конкурсов и мероприятий в сфере художественного образования для детей и молодежи Пермского края.

2. Признать утратившим силу приказ Министерства культуры Пермского края от 16 сентября 2016 года № СЭД-27-01-10-535 «Об утверждении Порядка формирования Перечня краевых рейтинговых конкурсов и мероприятий в сфере художественного образования для детей и молодежи Пермского края».

3. Начальнику организационного отдела Министерства культуры Пермского края Катошиной Н.А. обеспечить опубликование настоящего приказа в установленном порядке.

4. Контроль за исполнением настоящего приказа оставляю за собой.

И.о. министра  
И.Н. Ясырева

УТВЕРЖДЕН  
приказом  
Министерства культуры  
Пермского края  
от 28.09.2016  
№ СЭД-27-01-10-542

#### ПОРЯДОК формирования Перечня краевых рейтинговых конкурсов и мероприятий в сфере художественного образования для детей и молодежи Пермского края

##### 1. Общие положения

1.1. Настоящий Порядок определяет порядок формирования Перечня краевых рейтинговых конкурсов и мероприятий в сфере художественного образования для детей и молодежи Пермского края (далее – Перечень, мероприятия).

1.2. Перечень формируется в целях сохранения и развития единого культурного пространства, поддержки культурных инициатив Пермского

края, повышения уровня проведения культурно-массовых мероприятий для детей и молодежи Пермского края, а также повышения эффективности организации и проведения в Пермском крае конкурсов и мероприятий в сфере художественного образования, проводимых при поддержке Министерства культуры Пермского края (далее – Министерство).

##### II. Порядок включения мероприятий в Перечень

2.1. В Перечень включаются мероприятия образовательных организаций профессионального образования, подведомственных Министерству, утвержденные государственным заданием.

2.2. Другим основанием для включения в Перечень является конкурсный отбор мероприятий в целях формирования Перечня.

2.3. Информация о начале конкурсного отбора мероприятий для включения в Перечень размещается на интернет-сайте Министерства [www.mk.permkrai.ru](http://www.mk.permkrai.ru) и доводится Министерством до сведения предполагаемых участников (далее - организатор мероприятия), путем направления уведомления о проведении.

2.4. Организаторами мероприятий, заявляемых для включения в Перечень, могут выступать:

- муниципальные образовательные организации, находящиеся на территории Пермского края и реализующие дополнительные предпрофессиональные общеобразовательные программы в области искусств (детские музыкальные школы и школы искусств);
- государственные образовательные организации, находящиеся на

территории Пермского края и реализующие дополнительные общеобразовательные программы художественной направленности;

- государственные образовательные организации, находящиеся на территории Пермского края и реализующие основные профессиональные образовательные программы в области искусства.

2.4. Организатор проведения мероприятия, предлагаемого к включению в Перечень, в течение 15 дней со дня уведомления о проведении конкурсного отбора направляет в Министерство заявку по форме согласно приложению 1 к настоящему Порядку.

2.5. К заявке прилагаются следующие документы:

- положение о мероприятии (фестивале, конкурсе, выставке, ином) по форме согласно приложению 2 к настоящему Порядку;
- программа мероприятия;
- смета и финансово - экономическое обоснование программы мероприятия.
- ходатайство учредителя (для муниципальных образовательных организаций).

### III. Порядок рассмотрения и требования конкурсного критерии отбора

- 3.1. Конкурсный отбор заявок осуществляет Отборочная комиссия, утвержденная приказом Министерства.
- 3.2. Министерство вправе поручить проведение предварительной экспертизы поступивших заявок государственным краевым учреждениям.
- 3.3. Отборочная комиссия принимает решение по результатам рассмотрения представленных заявок либо материалов предварительной экспертизы.
- 3.3.1. Решение Отборочной комиссии о включении в Перечень мероприятия (фестиваль, конкурс, выставка, иные) принимается на заседании простым большинством голосов в срок не позднее 20 рабочих дней с момента окончания приема заявок.
- 3.4. Для включения в Перечень мероприятие должно соответствовать следующим требованиям:
- 3.4.1. Обеспечение наличия в печатных материалах, связанных с проведением мероприятия следующего упоминания: «Поддержка мероприятия была осуществлена Министерством культуры Пермского края»;
- 3.4.2. мероприятие направленно на развитие художественного творчества детей и молодежи;
- 3.4.3. заявленное мероприятие проводится регулярно, не менее 3 –х лет подряд;
- 3.4.4. мероприятие имеет положительные отзывы по организации и проведению в предыдущие годы;
- 3.4.5. привлечение участников не менее чем из 20 муниципальных районов (городских округов) Пермского края;
- 3.4.6. количество участников мероприятия не менее 150 чел. (для индивидуального зачета), не менее 350 чел. (для коллективов);
- 3.4.7. участие в составе жюри ведущих деятелей искусств Пермского края и других регионов Российской Федерации и (или) Зарубежья;
- 3.4.8. жюри присуждает одно Гран-при (независимо от числа номинаций), в каждой номинации и по возрастным группам участников I, II, III место, специальный приз (возможен), сертификаты участников, благодарности преподавателям;
- 3.4.9. стоимость призов и подарков участникам мероприятия составляет не более 30% от общей сметной стоимости мероприятия;
- 3.4.10. организационный взнос для участников, проживающих на территории Пермского края не взимается (п. 2 ст. 77 Федерального закона от 29.12.2012 № 273-ФЗ «Об образовании в Российской Федерации»).
- 3.5. При прочих равных условиях критериями Конкурсного отбора служат качественные и количественные характеристики, указанные в п.3.4. настоящего Положения.
- 3.6. Решение Отборочной комиссии оформляется протоколом.
- 3.7. На основании решения Отборочной комиссии Перечень утверждается приказом Министерства в срок не позднее 10 рабочих дней с даты подписания протокола заседания Отборочной комиссии.

### IV. Структура и форма Перечня

- 4.1. В отношении каждого из мероприятий, Перечень содержит информацию:
- о полном наименовании мероприятия;
  - о периоде проведения мероприятия;
  - о месте проведения мероприятия;
  - об организаторе мероприятия.
- 4.2. Мероприятия в Перечне располагаются в хронологическом порядке.
- 4.3. В качестве организаторов мероприятия указываются организации, по инициативе которых проводится мероприятие.
- 4.4. Перечень формируется ежегодно на предстоящий учебный год и утверждается приказом Министерства до 15 июня.
- 4.5. Перечень на 2016-2017 учебный год утверждается до 15 ноября 2016г.

### V. Порядок и сроки предоставления отчетности

- 5.1. В течение 10 рабочих дней со дня завершения мероприятия организатором мероприятия направляется в Министерство содержательный отчет о проведенном мероприятии по форме согласно приложению 3 к настоящему Порядку, фотоотчет, протоколы (оценочные листы) заседаний жюри.
- 5.2. Содержательный отчет предоставляется на бумажном носителе, заверенный подписью и печатью организатора и в электронном виде в формате Word.
- 5.2.1. Фотоотчет должен иллюстрировать программу мероприятия и включать (7-12 фото) изображений и предоставляется только в электронном виде.
- 5.2.2. Протокол заседания жюри должен содержать выводы и рекомендации по итогам мероприятия.

Приложение 1 к Порядку формирования Перечня краевых рейтинговых конкурсов и мероприятий в сфере художественного образования для детей и молодежи Пермского края  
форма

## ЗАЯВКА

1. Наименование мероприятия \_\_\_\_\_
2. Организатор мероприятия \_\_\_\_\_
3. Период проведения мероприятия \_\_\_\_\_
4. Место проведения мероприятия \_\_\_\_\_
5. Сметная стоимость мероприятия \_\_\_\_\_
6. Номинации мероприятия \_\_\_\_\_
7. Возраст участников мероприятия \_\_\_\_\_

Краткая справка, с указанием истории мероприятия (с какого года проводится, количество привлекаемых участников и территорий).

Приложение 2 к Порядку формирования Перечня краевых рейтинговых конкурсов и мероприятий в сфере художественного образования для детей и молодежи Пермского края

Форма

СОГЛАСОВАНО:  
министр культуры  
Пермского края

\_\_\_\_\_  
/ /

СОГЛАСОВАНО:\*  
учредитель

\_\_\_\_\_  
/ /

УТВЕРЖДЕНО:  
Организатор

\_\_\_\_\_  
/ /

## ПОЛОЖЕНИЕ о краевом конкурсе (фестивале)

(полное наименование мероприятия)

Краткая предыстория конкурса (с какого года проводится, особенности проведения в предыдущие годы, результаты).

### 1. Общие положения

1.1. Настоящее Положение регламентирует порядок организации и проведения (наименование мероприятия), требования к участникам и конкурсным программам, порядок предоставления заявок на (мероприятие), определения победителей и награждения участников (мероприятия).

1.2. Конкурс включен в Перечень краевых конкурсов и мероприятий в сфере художественного образования для обучающихся и педагогических работников образовательных организаций Пермского края на \_\_\_\_/\_\_\_\_ учебный год, утвержденный приказом Министерства культуры Пермского края от \_\_\_\_ № \_\_\_\_.

1.3. Настоящее Положение размещается на официальных сайтах организатора (адрес) и Министерства культуры Пермского края (адрес).

### 2. Организация и проведение

2.1. Организатором Конкурса является (наименование учреждения, выполняющего функции организатора) при поддержке Министерства культуры Пермского края, учредителя (полное наименование).

2.2. Функции Организатора:

-

-

2.3. Для координации организации и проведения мероприятия формируется Рабочая группа.

2.3.1. Функции Рабочей группы:

-

-

2.4. При организации выставки формируется Конкурсная комиссия, состав которой утверждается Организатором.

2.4.1. Функции Конкурсной комиссии:

- отбор конкурсных работ для размещения в экспозиции выставки 2 (краевого) этапа мероприятия (Выставки-конкурса).

2.5. Для определения победителей мероприятия формируется жюри, состав которого утверждается Организатором. Состав жюри должен быть сформирован в соответствии с пунктом 3.4.7 Порядка формирования Перечня краевых рейтинговых конкурсов и мероприятий в сфере художественного образования для детей и молодежи Пермского края.

2.5.1. Функции Жюри:

-

-

-

### 3. Цели и задачи

3.1. Целью мероприятия является ...

3.2. Задачи мероприятия:

-

-

-

### 4. Условия участия

4.1. Участниками мероприятия являются коллективные и (или) индивидуальные исполнители, участники творческих объединений учреждений культуры, образовательных организаций вне зависимости от ведомственной принадлежности.

4.2. Мероприятие проводится по следующим номинациям:

-

-

4.3. Участники мероприятия подразделяются на следующие возрастные группы:

-

-

### 5. Требования к конкурсным программам

- к содержанию, количеству, хронометражу, составу участников, сопровождению;

- к технике исполнения, размеру работ, оформлению (для конкурсов изобразительного, декоративно-прикладного, фото- и видеотворчества).

### 6. Порядок проведения

6.1. Мероприятие проводится в два этапа:

6.1.1. 1 этап – муниципальный (городской). Порядок проведения 1 этапа определяется на местном уровне.

6.1.2. Для участия во 2 этапе участники-победители 1 этапа направляют в адрес Организатора заявку согласно Приложению к настоящему Положению (форма заявки разрабатывается Организатором\*\*); указать, адрес Организатора).

6.1.3. 2 этап – краевой – состоится (дата и место проведения)

### 7. Критерии оценки

7.1. Выступления участников оцениваются по \_\_\_\_ - бальной шкале по следующим критериям:

-

-

-

Максимальное количество баллов, которое может набрать участник « \_\_\_\_ » – баллов.

### 8. Подведение итогов Конкурса. Награждение победителей

По результатам подведения итогов мероприятия жюри присуждает призовые места в соответствии с пунктом 3.4.8 Порядка формирования Перечня краевых рейтинговых конкурсов и мероприятий в сфере художественного образования для детей и молодежи Пермского края.

Порядок работы жюри и определения победителей.

Порядок объявления итогов конкурса.

Форма награждения и поощрения участников (призы, документы - дипломы, сертификаты и т.д.).



**9. Прочие условия**

- 9.1. Организационный взнос с участников, проживающих на территории Пермского края не взимается.  
9.2. Расходы, связанные с организацией проезда и питания участников, несет \_\_\_\_\_.

**10. Контактная информация**

- Указать почтовый, электронный адрес, телефон Организаторов и контактное лицо.  
\* согласование Положения с учредителем только для муниципальных учреждений  
\*\*форма заявки оформляется приложением к Положению

Приложение 3 к Порядку формирования Перечня краевых рейтинговых конкурсов и мероприятий в сфере художественного образования для детей и молодежи Пермского края

форма

### СОДЕРЖАТЕЛЬНЫЙ ОТЧЕТ о проведенном мероприятии

1. Наименование мероприятия: \_\_\_\_\_  
2. Организатор: \_\_\_\_\_  
3. Сроки проведения: \_\_\_\_\_  
4. Место проведения: \_\_\_\_\_  
5. Информирование потенциальных участников конкурса (формы, способы, время и т.д.): \_\_\_\_\_  
6. Сроки приёма заявок: \_\_\_\_\_  
6.1. В адрес организатора поступили и обработаны заявки (указать общее количество заявок): \_\_\_\_\_  
Из них допущены к участию (указать количество): \_\_\_\_\_  
7. В конкурсе (мероприятии) приняло участие:  
7.1. Количество субъектов РФ: \_\_\_\_\_  
в том числе:

№	Территория	Учреждение	Количество участников	
			учащиеся	педагоги

- 7.2. Количество муниципальных территорий Пермского края: \_\_\_\_\_  
в их числе:  
- количество учреждений образования: \_\_\_\_\_  
- количество учреждений культуры: \_\_\_\_\_  
информация об участниках из территорий края:

№	Территория	Учреждение	Количество участников	
			учащиеся	педагоги

- 7.3. Общее количество участников: \_\_\_\_\_ человек, из них: \_\_\_\_\_ коллективов, \_\_\_\_\_ солистов.  
7.4. В качестве зрителей дополнительно привлечено \_\_\_\_\_ чел. из них детей (до 18 лет) \_\_\_\_\_ чел.  
8. Конкурс проводился в номинациях (перечислить с указанием возрастных групп): \_\_\_\_\_  
9. Общая программа мероприятия (прилагается)  
10. Конкурсная программа (прилагается).  
11. Состав жюри:

№	ФИО	функция (председатель, секретарь, член жюри)	Должность, место работы	Звание, ученая степень, награды

12. Итоги мероприятия:  
12.1. Обладатель Гран-при

№	ФИО либо название коллектива	Дата рождения (возраст участников, если это коллектив)	Учреждение, территория	Педагог (руководитель коллектива), подготовивший участника

- 12.2. Информация о количестве награжденных по каждой номинации мероприятия:

№	Номинация	Количество победителей (1 место)	Количество призеров (2, 3 место, специальный приз)	Количество благодарностей педагогам, концертмейстерам

- 12.3. Итоговый Протокол заседания жюри (прилагается).

Протокол должен содержать решение жюри, выводы, замечания, рекомендации (с отметкой особенностей по охвату территорий, количеству участников, репертуара и т.д., исполнительский уровень, фиксация изменений с указанием за какой период), списки участников с указанием результатов конкурсных прослушиваний.

13. Информация о награждении, характеристика призового фонда (сумма, источники, количество призов и т.д.).

14. Фотоотчет (прилагается)

Должен иллюстрировать программу мероприятия и включать 7-12 изображений.

15. Образцы (копии) дипломов, благодарностей, сертификатов (при наличии).

16. Отзыв организатора о мероприятии с указанием предложений по развитию мероприятия (не более 1 страницы)

Организатор \_\_\_\_\_ / \_\_\_\_\_  
подпись/расшифровка

М.п.



# МИНИСТЕРСТВО ОБРАЗОВАНИЯ И НАУКИ ПЕРМСКОГО КРАЯ

## П Р И К А З

22.09.2016

№ СЭД-26-01-06-663

### Об утверждении изменений, которые вносятся в Порядок проведения социально-психологического тестирования лиц, обучающихся в общеобразовательных организациях, профессиональных образовательных организациях и в образовательных организациях высшего образования, расположенных на территории Пермского края, утвержденный приказом Министерства образования и науки Пермского края от 22 декабря 2015 № СЭД-26-01-04-1035

С целью урегулирования межведомственного взаимодействия при проведении социально-психологического тестирования лиц, обучающихся в общеобразовательных организациях, профессиональных образовательных организациях и в образовательных организациях высшего образования, расположенных на территории Пермского края, планирования дополнительных мер по профилактике немедицинского потребления обучающимися наркотических средств и психотропных веществ с учетом результатов тестирования

#### ПРИКАЗЫВАЮ:

1. Утвердить прилагаемые изменения, которые вносятся в Порядок проведения социально-психологического тестирования лиц, обучающихся в общеобразовательных организациях, профессиональных образовательных организациях и в образовательных организациях высшего обра-

зования, расположенных на территории Пермского края, утвержденный приказом Министерства образования и науки Пермского края от 22 декабря 2015 г. № СЭД-26-01-04-1035.

2. Отделу организационно-правовой и кадровой работы Министерства образования и науки Пермского края направить настоящий приказ в Прокуратуру Пермского края, Управление Министерства юстиции Российской Федерации по Пермскому краю, в Законодательное Собрание Пермского края, для опубликования в Бюллетене законов Пермского края, правовых актов губернатора Пермского края, Правительства Пермского края, исполнительных органов государственной власти Пермского края, разместить на официальном сайте Министерства в сети Интернет.

3. Настоящий приказ вступает в силу со дня его официального опубликования.

И.о. министра  
Л.С. Сидорова

Приложение  
к приказу Министерства  
образования и науки Пермского края  
от 22.09.2016 № СЭД-26-01-06-663

### ИЗМЕНЕНИЯ, которые вносятся в Порядок проведения социально-психологического тестирования лиц, обучающихся в общеобразовательных организациях, профессиональных образовательных организациях и в образовательных организациях высшего образования, расположенных на территории Пермского края, утвержденный приказом Министерства образования и науки Пермского края от 22 декабря 2015 г. № СЭД-26-01-04-1035

- В пункте 3 исключить слова «и утвержденных».
- В пункте 6.1.2 слова «перечень образовательных организаций» заменить на слова «типы образовательных организаций».
- Пункт 6.1.3 изложить в следующей редакции:  
«6.1.3. разрабатывает методические рекомендации по проведению тестирования, осуществляет отбор методик и тестового материала для проведения тестирования».
- Пункт 6.1.6 изложить в следующей редакции:  
«6.1.6. составляет сводный по краю акт результатов социально-психологического тестирования обучающихся на предмет раннего выявления незаконного потребления наркотических средств и психотропных веществ среди обучающихся в образовательных организациях Пермского края (далее – сводный акт результатов тестирования) согласно приложению 1 к настоящему Порядку и аналитическую справку об итогах тестирования, направляет их в Министерство здравоохранения Пермского края для планирования дополнительных мер по профилактике немедицинского потребления обучающимися наркотических средств и психотропных веществ в срок не позднее 25 сентября;  
Аналитическая справка о результатах тестирования направляется в

Прокуратуру Пермского края, ГУ МВД России по Пермскому краю, комиссию по делам несовершеннолетних и защите их прав Пермского края (далее - уполномоченные органы) для решения вопросов организации профилактической работы в соответствии с Федеральным законом от 24 июня 1999 г. № 120-ФЗ «Об основах системы профилактики безнадзорности и правонарушений несовершеннолетних».

5. В пункте 6.1.7 исключить слова «, но не позднее 20 ноября».

6. Пункт 6.1.8 после слов «зависимого поведения» дополнить словами «обучающихся».

7. Пункт 6.2.2. изложить в следующей редакции:

«6.2.2. формируют акт передачи результатов социально-психологического тестирования обучающихся на предмет раннего выявления незаконного потребления наркотических средств и психотропных веществ согласно приложению 2 к настоящему Порядку и направляют его в Министерство образования и науки Пермского края вместе с пакетами (электронными носителями) с результатами тестирования в течение трех дней после получения их от образовательных организаций, расположенных на территории муниципального района (городского округа)».

8. Пункт 6.3.9. изложить в следующей редакции:

«6.3.9. заполняют и направляют в течение трех дней в муниципальный орган управления образованием (в Министерство образования и науки Пермского края - для профессиональных образовательных организаций и организаций высшего образования) акт передачи результатов социально-психологического тестирования обучающихся на предмет раннего выявления незаконного потребления наркотических средств и психотропных веществ согласно приложению 3 к настоящему Порядку, пакеты с результатами тестирования (результаты на электронных носителях):».

9. Пункт 6.3.10 дополнить абзацем следующего содержания:

«Перечень медицинских организаций Пермского края, проводящих

профилактические медицинские осмотры обучающихся в образовательных организациях и профессиональных образовательных организациях, а также образовательных организациях высшего образования утверждает Министерство здравоохранения Пермского края.».

10. Дополнить пунктом 7 следующего содержания:

«7. В целях профилактики немедицинского потребления обучающимися наркотических средств и психотропных веществ органы образования Пермского края взаимодействует с органами здравоохранения Пермского края.».



## МИНИСТЕРСТВО ПРОМЫШЛЕННОСТИ, ПРЕДПРИНИМАТЕЛЬСТВА И ТОРГОВЛИ ПЕРМСКОГО КРАЯ

### П Р И К А З

26.09.2016

№ СЭД-03-01-03-200

#### О проведении регионального этапа Всероссийского конкурса «Молодой предприниматель России»

В соответствии с государственной программой Пермского края «Экономическое развитие и инновационная экономика», утвержденной постановлением Правительства Пермского края от 3 октября 2013 г. № 1325-п, и в целях содействия участию молодых предпринимателей в межрегиональных, общероссийских и международных мероприятиях

ПРИКАЗЫВАЮ:

1. Провести региональный этап Всероссийского конкурса «Молодой

предприниматель России».

2. Утвердить прилагаемое Положение о проведении регионального этапа Всероссийского конкурса «Молодой предприниматель России».

3. Контроль за исполнением приказа возложить на заместителя министра, начальника управления развития малого и среднего предпринимательства Министерства промышленности, предпринимательства и торговли Пермского края Никитенко И.А.

И.о. министра  
Е.В. Дегтярева

УТВЕРЖДЕНО  
приказом Министерства промышленности,  
предпринимательства и торговли Пермского края  
от 26.09.2016 №СЭД-03-01-03-200

#### Положение о проведении регионального этапа Всероссийского конкурса «Молодой предприниматель России»

##### 1. Общие положения

1.1. Настоящее Положение о проведении Регионального этапа Всероссийского конкурса «Молодой предприниматель России» (далее – Положение) определяет основание, цель, задачи, порядок проведения, сроки, номинации, требования к участникам и порядок их оценки в рамках Всероссийского конкурса «Молодой предприниматель России» (далее – Конкурс).

1.2. Основанием проведения Конкурса является реализация мероприятий по содействию развитию молодежного предпринимательства в рамках подпрограммы 2 «Развитие малого и среднего предпринимательства» государственной программы Российской Федерации «Экономическое развитие и инновационная экономика», утвержденной постановлением Пра-

вительства Российской Федерации от 15 апреля 2014 г. № 316.

Под молодежным предпринимательством понимается осуществление предпринимательской деятельности молодыми предпринимателями – физическими лицами в возрасте до 30 лет (включительно), юридическими лицами, в уставном (складочном) капитале которых доля, принадлежащая лицам в возрасте до 30 лет (включительно), составляет не менее 50 процентов.

1.3. Учредителем Конкурса является Министерство промышленности, предпринимательства и торговли Пермского края (далее – Региональный учредитель).

##### 2. Цель и задачи Конкурса

2.1. Целью Конкурса является содействие развитию молодежного предпринимательства на территории Пермского края.

2.2. Задачами Конкурса являются:

2.2.1. выявление активных и одаренных молодых людей в возрасте от 14 до 30 лет (включительно), занимающихся предпринимательской де-

ятельностью;

2.2.2. выявление и тиражирование успешных практик развития молодежного предпринимательства;

2.2.3. популяризация молодежного предпринимательства в России на примере действующих субъектов молодежного предпринимательства.

##### 3. Участники Конкурса

3.1. К участию в Конкурсе допускаются граждане Российской Федерации, постоянно проживающие и осуществляющие предпринимательскую деятельность на территории Пермского края, в возрасте от 14 до 30 лет (включительно), за исключением участия в Конкурсе по номинации указанной в пункте 6.1.5. настоящего Положения.

3.2. Участник Конкурса должен удовлетворять одному из следующих требований:

3.2.1. являться индивидуальным предпринимателем, зарегистрированным в установленном законодательством Российской Федерации порядке. Ограничений по сроку регистрации участников не предусмотрено;

3.2.2. являться учредителем или соучредителем юридического лица, зарегистрированного в установленном законодательством Российской Федерации порядке, независимо от организационно-правовой формы и формы собственности.

Юридическое лицо должно соответствовать критериям субъектов малого и среднего предпринимательства, установленным Федеральным законом от 24.07.2007 № 209-ФЗ «О развитии малого и среднего предпринимательства в Российской Федерации».

Ограничений по сроку регистрации участников Конкурса не предусмотрено;

3.3. В Конкурсе могут участвовать несколько физических лиц, являющихся индивидуальными предпринимателями, соучредителями или представителями руководства одной компании. Такая группа лиц, совместно участвующих в Конкурсе и представляющих свой общий бизнес, рассматривается как один участник.

3.4. К участию в Конкурсе не допускаются:

участники, призеры и победители Конкурса двух предшествующих лет;

участники, осуществляющие деятельность, запрещенную законодательством Российской Федерации;

участники, осуществляющие производство и (или) реализацию подакцизных товаров, а также добычу и (или) реализацию полезных ископаемых, за исключением общераспространенных полезных ископаемых;

участники, осуществляющие предпринимательскую деятельность в сфере игорного бизнеса;

участники, являющиеся участниками соглашений о разделе продукции;

участники, являющиеся кредитными организациями, страховыми организациями (за исключением потребительских кооперативов), инвестиционными фондами, негосударственными пенсионными фондами, профессиональными участниками рынка ценных бумаг, ломбардами;

участники, являющиеся в порядке, установленном законодательством Российской Федерации о валютном регулировании и валютном контроле, нерезидентами Российской Федерации, за исключением случаев, предусмотренных международными договорами Российской Федерации;

участники, находящиеся в процессе реорганизации, ликвидации.

#### 4. Руководство Конкурса

4.1. Руководство Конкурса осуществляет Региональный учредитель.

4.2. Организатором Конкурса является Некоммерческая организация «Пермский фонд развития предпринимательства» (далее – Организатор Конкурса). В функции Организатора Конкурса входит:

прием конкурсных заявок;

консультация потенциальных участников Конкурса о порядке прове-

дения Конкурса;

предоставление в Организационный комитет Всероссийского конкурса «Молодой предприниматель России» материалов победителей Конкурса;

обеспечение участия победителей Конкурса в Федеральном этапе Всероссийского конкурса «Молодой предприниматель России».

#### 5. Порядок проведения Конкурса

Региональный этап Конкурса проводится с 23 сентября по 30 октября 2016 года.

Срок приема конкурсных заявок осуществляется с 23 сентября по 25 октября 2016 года.

Определение победителей Конкурса 30 октября 2016 года.

Положение размещается на интернет-сайте Конкурса [молодойбизнесмен.рф](http://молодойбизнесмен.рф).

#### 6. Содержание Конкурса

6.1. Конкурс проводится по следующим основным номинациям:

6.1.1. «ОТКРЫТИЕ ГОДА»;

6.1.2. «ПРОИЗВОДСТВО ГОДА»;

6.1.3. «РАБОТОДАТЕЛЬ ГОДА»;

6.1.4. «СОЦИАЛЬНЫЙ БИЗНЕС ГОДА»;

6.1.5. «ЛИЧНЫЙ ВКЛАД ГОДА».

Номинация «ЛИЧНЫЙ ВКЛАД ГОДА» является специальной и присуждается физическому или юридическому лицу, внесшему наибольший личный вклад в развитие молодежного предпринимательства. Победитель может не являться молодым предпринимателем.

6.2. Заявка на участие в Конкурсе включает:

- регистрационную форму участника (Приложение 1);

- пояснительную записку (Приложение 2).

Конкурсная заявка подается путем заполнения регистрационной формы и пояснительной записки (Приложение 1, Приложение 2) на интернет-сайте Конкурса ([молодойбизнесмен.рф](http://молодойбизнесмен.рф)).

Конкурсная заявка подписывается участником Конкурса и передается Организатору Конкурса: лично, почтой или курьерским отправлением, или в электронном виде на адрес электронной почты [frp.perm@gmail.com](mailto:frp.perm@gmail.com),

[knn@frp59.ru](mailto:knn@frp59.ru) путем сканирования заполненных и подписанных участниками Конкурса регистрационной формы и пояснительной записки.

Датой подачи Конкурсной заявки считается дата отправки оригинала регистрационной формы с пояснительной запиской в адрес Организатора Конкурса (614000, г. Пермь, ул. Монастырская, д. 12, каб. 33), что подтверждается штампом почтовой организации или курьерского отделения.

Конкурсные заявки, поданные после окончания срока приема заявок, рассмотрению не подлежат.

6.3. Конкурсная заявка, заполненная не полностью, или не подписанная участником Конкурса, считается недействительной, и рассмотрению не подлежит. Приложение к конкурсной заявке представляется в виде файла MS Word 97 - 2003 с расширением doc и размером не более 1 Мб. Файл должен содержать шесть страниц формата А4 со следующими минимальными размерами полей: верхнее - 29 мм, нижнее - 20 мм, левое - 30 мм, правое 15 мм. Каждая страница должна содержать озаглавленный текст в соответствии с Приложением 2 к настоящему Положению. Общий объем текста приложения не может превышать 6 страниц формата А4 при размере шрифта не менее 10 пунктов и межстрочном промежутке не менее 1,5 линии.

#### 7. Критерии оценки участников Конкурса

7.1. Общими критериями для оценки участников Конкурса в номинациях являются:

7.1.1. предпринимательская инициатива – способность предпринимателя создать и реализовать эффективную бизнес-модель, генерировать и внедрять передовые идеи, способствующие увеличению прибыли организации и сокращению издержек;

7.1.2. управленческие способности – способности к организации и руководству коллективной деятельностью;

7.1.3. инновационный подход – ориентация на новаторство в разработке и внедрении новых товаров и услуг, управлении и развитии бизнеса;

7.1.4. социальная значимость бизнеса – положительный обществен-

ный эффект, получаемый от предпринимательской деятельности участника (рост занятости населения, вовлечение в трудовую деятельность молодежи и социально незащищенные слои населения и т.д.);

7.1.5. финансовые показатели – положительная динамика показателей рентабельности, роста доходов, свидетельствующая о стабильности развития бизнеса;

7.1.6. конкурентоспособность и перспективность бизнеса – способность бизнеса конкурировать с аналогичными компаниями за счет обеспечения более высокого качества, доступных цен, создания удобства для потребителей, его потенциальная «выживаемость» в условиях рынка.

#### 8. Определение победителей Конкурса

8.1. Для анализа и оценки представленных конкурсных заявок и определения победителей Конкурса создается краевая комиссия по проведению регионального этапа Всероссийского конкурса «Молодой пред-

приниматель России» (далее - Комиссия), состав и положение которой утверждается приказом Регионального учредителя.

В своей работе Комиссия руководствуется следующими балльными оценками соответствия участников Конкурса критериям оценки:

	Критерий	Максимальный балл
1.	Предпринимательская инициатива	20
2.	Управленческие способности	10
3.	Инновационный подход	20

4.	Социальная значимость бизнеса	20
5.	Финансовые показатели	10
6.	Конкурентоспособность и перспективность бизнеса	20
	Максимальная итоговая оценка	100

8.2. Определение победителей Конкурса в каждой номинации проводится в ходе очной защиты конкурсных заявок участниками Конкурса перед членами Комиссии. Рекомендуемая продолжительность защиты в виде презентации – 5-7 минут.

8.3. По окончании очной защиты проводится заседание Комиссии.

В ходе заседания Комиссия оценивает поступившие на Конкурс материалы и с учетом результатов очной защиты конкурсных заявок участниками Конкурса выполняет расчет среднего балла каждого участника Конкурса. Сумма баллов, выставленных членами Комиссии по соответствующей заявке, делится на число членов Комиссии, рассматривавших эту заявку.

Победители Конкурса в каждой номинации определяются членами Комиссии из числа участников, имеющих наибольшие средние баллы. В случае равенства средних баллов нескольких претендентов на звание победителя выбор победителей проводится путем открытого голосования присутствующих на заседании членов Комиссии, при этом все члены Комиссии имеют равные права при голосовании.

8.2. Результаты работы Комиссии оформляются в виде протокола, который подписывается всеми присутствующими на заседании членами Комиссии. В протоколе отражается следующая информация:

наименования номинаций Конкурса;

перечень участников в каждой номинации с указанием набранных ими средних баллов;

имена победителей Конкурса в каждой номинации.

8.3. Информация об участниках, содержащаяся в конкурсных заявках: является конфиденциальной (за исключением случаев, когда такая информация являлась общедоступной на момент получения ее Комиссией);

не подлежит разглашению или использованию в любых иных целях без письменного согласия участников Конкурса.

Победители Конкурса объявляются в ходе торжественной церемонии награждения победителей Конкурса.

8.3. Победители Конкурса награждаются именными дипломами финалиста. Победители Конкурса в номинациях награждаются памятными знаками и именными дипломами победителя.

Приложение 1  
к Положению о проведении  
регионального этапа  
Всероссийского конкурса  
«Молодой предприниматель России»

### Регистрационная форма участника

Сведения об участнике	
Номинация	
Фамилия, имя, отчество	
Дата рождения	
Образование	
Мобильный телефон	
Адрес электронной почты (e-mail)	
Профиль в социальных сетях Вконтакте: Facebook: Twitter: Блог/личный сайт:	
Сведения о проекте (бизнесе) (если применимо)	
Сведения об организации (если применимо)	
Наименование (краткое и полное)	
Организационно-правовая форма	
Виды экономической деятельности согласно ОКВЭД	
ИНН	
Год основания компании	
Опишите основную идею Вашего бизнеса в одном-двух предложениях (Это описание будет дословно воспроизводиться в презентационных материалах о Вашем проекте)	
Почтовый адрес компании	
Телефон, e-mail компании	
Интернет-сайт компании (при наличии)	
Количество работающих в компании с разбивкой по двум последним годам	
Средний уровень заработной платы работников с разбивкой по двум последним годам	
Наличие дополнительного (кроме обязательного) социального пакета (оплата мобильной связи, проезда, организация питания, выплаты материальной помощи); (Да/Нет)	
Среднемесячная выручка от реализации за два последних года (с разбивкой по годам)	
Среднемесячные расходы за два последних года (с разбивкой по годам)	
Миссия Вашей компании (при наличии)	



Я согласен с условиями регионального этапа Всероссийского конкурса «Молодой предприниматель России», определенными в Положении о нем. Настоящим во исполнение требований Федерального закона от 27.07.2006 г. №152-ФЗ «О персональных данных» даю свое письменное согласие на обработку моих персональных данных. Я уведомлен и понимаю, что под обработкой персональных данных подразумевается сбор, систематизация, накопление, хранение, уточнение (обновление, изменение), использование, распространение (в том числе передачу), обезличивание, блокирование, уничтожение и любые другие действия (операции) с персональными данными. Также под персональными данными подразумевается любая информация, имеющая ко мне отношение как к субъекту персональных данных, в том числе фамилия, имя, отчество, дата и место рождения, образование, доходы и любая другая информация. Порядок отзыва согласия на обработку персональных данных мне известен.

Дата

Подпись

Ф.И.О.

Приложение 2  
к Положению о проведении регионального этапа  
Всероссийского конкурса  
«Молодой предприниматель России»

### Пояснительная записка

<p><b>Участник</b> Опишите Вашу краткую биографию, предпринимательские качества, умение управлять рисками, способность принимать решение в условиях неопределенности, опыт работы, специальные навыки, основные достижения и т.д. (не более 0,5 стр.)</p>
<p><b>Становление бизнеса</b> Опишите историю компании, в том числе исходную идею для создания компании и степень ее новизны, степени сложности процесса создания/запуска и развития компании, имевших место финансовых рисков, прочих существенных препятствий, которые были преодолены (не более 1 стр.)</p>
<p><b>Отличие от конкурентов.</b> Опишите основные конкурентные преимущества компании. Чем она превосходит ближайших конкурентов в отрасли. Оцените степень конкурентоспособности компании в масштабе региона (не более 1 стр.)</p>
<p><b>Инновационный подход</b> Опишите, как поддерживается инновационный подход к разработке и внедрению основных продуктов или услуг, развитию бизнеса (не более 1 стр.)</p>
<p><b>Социальная ответственность</b> Опишите, каким образом Ваш бизнес является «полезным» для населения. Включите в приложение описание инициатив по улучшению социальной атмосферы, примеры участия компании в благотворительных акциях и социальных программах местного и/или регионального уровня (не более 0,5 стр.)</p>
<p><b>Планы на будущее</b> Отразите видение компании через 3 года, 5 лет, 10 лет. Представьте планы относительно будущего компании, демонстрирующие Ваши навыки краткосрочного и долгосрочного планирования (не более 0,5 стр.)</p>

Дата

Подпись

Ф.И.О.



**МИНИСТЕРСТВО ПРОМЫШЛЕННОСТИ,  
ПРЕДПРИНИМАТЕЛЬСТВА И ТОРГОВЛИ ПЕРМСКОГО КРАЯ**

**П Р И К А З**

29.09.2016

№ СЭД-03-01-03-202

**О внесении изменения в состав Общественного совета при Министерстве промышленности, предпринимательства и торговли Пермского края**

В соответствии с пунктом 3.9. Положения об общественном совете при Министерстве промышленности, предпринимательства и торговли Пермского края, утвержденного приказом от 24 марта 2014 г. №СЭД-03-01-08-88 «Об образовании Общественного совета при Министерстве промышленности, предпринимательства и торговли Пермского края (в редакции приказов Министерства промышленности, предпринимательства и торговли Пермского края от 19 ноября 2014 г. №СЭД-03-01-08-362, от 30 августа 2016г. №СЭД-03-01-03-180)

ПРИКАЗЫВАЮ:

Внести в состав Общественного совета при Министерстве промыш-

ленности, предпринимательства и торговли Пермского края (далее-Общественный совет), утвержденный приказом Министерства промышленности, предпринимательства и торговли Пермского края от 23 мая 2014 г. №СЭД-03-01-08-157 (в редакции приказов Министерства промышленности, предпринимательства и торговли Пермского края от 16.06.2014 г. № СЭД-03-01-08-182, от 02.07.2014 г. № СЭД-03-01-08-207, от 10.10.2014 г. № СЭД-03-01-08-336, от 14.10.2014 г. №СЭД-03-01-08-339, от 20.11.2014 г. №СЭД-03-01-08-363), следующее изменение:

включить в состав Общественного совета Бирковского Дмитрия Валерьевича, финансового директора ОАО «Новые фитинговые технологии».

**И.о. министра  
Е.В. Дегтярева**



## МИНИСТЕРСТВО СТРОИТЕЛЬСТВА И ЖИЛИЩНО-КОММУНАЛЬНОГО ХОЗЯЙСТВА ПЕРМСКОГО КРАЯ

### П Р И К А З

07.09.2016

№ СЭД-35-01-12-330

#### **О внесении изменения в пункт 5.17 Административного регламента предоставления государственной услуги по заключению договоров безвозмездной передачи в собственность граждан жилых помещений, находящихся в государственной собственности Пермского края, утвержденный приказом Министерства строительства и жилищно-коммунального хозяйства Пермского края от 26 января 2015 г. № СЭД-35-01-97-17**

В целях приведения в соответствие с действующим законодательством

#### **ПРИКАЗЫВАЮ:**

1. Внести в пункт 5.17 Административного регламента предоставления государственной услуги по заключению договоров безвозмездной передачи в собственность граждан жилых помещений, находящихся в государственной собственности Пермского края, утвержденный приказом Министерства строительства и жилищно-коммунального хозяйства Пермского края от 26 января 2015 г. № СЭД-35-01-97-17 (в редакции приказов Министерства строительства и жилищно-коммунального хозяйства Пермского края от 12 мая 2015 г. № СЭД-35-01-97-134, от 28 апреля 2016 г. № СЭД-35-01-12-131) изменение, изложив его в следующей редакции:

«5.17. В случае наличия в жалобе нецензурных либо оскорбительных выражений, угроз жизни, здоровью и имуществу должностного лица, а также членов его семьи, жалоба оставляется без ответа и заявителю, на-

правившему жалобу, сообщается о недопустимости злоупотребления правом в течение семи дней со дня регистрации жалобы.».

2. Отделу реализации жилищных программ и управления жилищным фондом управления жилищной политики Министерства направить настоящий приказ в соответствии со списком рассылки, установленным пунктом 10 Указа губернатора Пермского края от 24 июля 2008 г. № 37 «О порядке вступления в силу и опубликования актов губернатора Пермского края, Правительства Пермского края, распоряжений председателя Правительства Пермского края, актов исполнительных органов государственной власти Пермского края».

3. Приказ вступает в силу через 10 дней после дня его официального опубликования.

4. Контроль за исполнением приказа возложить на заместителя министра, начальника управления жилищной политики Министерства Минх Ф.А.

**И.о. министра  
Л.В. Мокрушин**



## АГЕНТСТВО ПО ДЕЛАМ ЮСТИЦИИ И МИРОВЫХ СУДЕЙ ПЕРМСКОГО КРАЯ

### П Р И К А З

20.09.2016

№ СЭД-37-01-17-181

#### Об утверждении положения об общественном совете при Агентстве по делам юстиции и мировых судей Пермского края

Руководствуясь указом губернатора Пермского края от 09 августа 2016 г. № 119 «О внесении изменений в Порядок образования общественных советов при исполнительных органах государственной власти Пермского края, утвержденный указом губернатора Пермского края от 19 февраля 2014 г. № 16 «Об образовании общественных советов», в целях оптимизации деятельности общественного совета при Агентстве по делам юстиции и мировых судей Пермского края

ПРИКАЗЫВАЮ:

1. Утвердить прилагаемое Положение об общественном совете при Агентстве по делам юстиции и мировых судей Пермского края.
2. Контроль за исполнением настоящего приказа оставляю за собой.
3. Настоящий приказ вступает в силу через 10 дней после дня его официального опубликования.

Руководитель Агентства  
Я.В. Дорофеева

УТВЕРЖДЕНО  
Приказом Агентства по делам юстиции и мировых судей  
Пермского края  
от 20.09.2016 № СЭД-37-01-17-181

#### ПОЛОЖЕНИЕ об общественном совете при Агентстве по делам юстиции и мировых судей Пермского края

##### 1. Общие положения

1.1. Общественный совет при Агентстве по делам юстиции и мировых судей Пермского края (далее - общественный совет) выполняет консультативно-совещательную функцию и участвует в осуществлении общественного контроля в порядке и формах, которые предусмотрены Федеральным законом от 21 июля 2014 г. № 212-ФЗ «Об основах общественного контроля в Российской Федерации», другими федеральными законами и иными нормативными правовыми актами Российской Федерации, законами и иными нормативными правовыми актами Пермского края, настоящим положением об общественном совете.

1.2. Общественный совет осуществляет свою деятельность, руководствуясь Конституцией Российской Федерации, федеральными законами, актами Президента Российской Федерации и Правительства Российской Федерации, Уставом Пермского края, законами и иными нормативными правовыми актами Пермского края, настоящим Положением.

1.3. Срок полномочий членов общественного совета - 3 года со дня проведения первого заседания общественного совета.

1.4. В состав общественного совета могут быть включены представители общественности, некоммерческих организаций, профессиональных сообществ, отраслевых союзов и ассоциаций, средств массовой информации, независимые эксперты, члены Общественной палаты Пермского края.

В состав общественного совета не могут входить лица, замещающие государственные должности Российской Федерации и субъектов Российской Федерации, должности государственной службы Российской Федерации и субъектов Российской Федерации, лица, замещающие муниципальные должности и должности муниципальной службы, лица, не имеющие гражданства Российской Федерации, и лица, имеющие непогашенную или неснятую судимость, а также другие лица, которые в соответствии с Федеральным законом от 04 апреля 2005 г. № 32-ФЗ «Об Общественной палате Российской Федерации» не могут быть членами Общественной палаты Российской Федерации.

Инициатива о досрочном прекращении полномочий члена общественного совета может исходить от члена общественного совета или исполнительного органа. Решение о досрочном прекращении полномочий члена общественного совета принимается руководителем исполнительного органа в течение 30 календарных дней с даты получения заявления члена

общественного совета или получения информации о наличии оснований для досрочного прекращения полномочий члена общественного совета.

1.5. Количественный состав общественного совета должен быть кратен 3 и составлять не менее 9, но не более 12 человек, из них:

1/3 общественного совета – кандидатуры, представленные Общественной палатой Пермского края;

1/3 общественного совета – кандидатуры, представленные Агентством по делам юстиции и мировых судей Пермского края;

1/3 общественного совета – кандидатуры, представленные отраслевыми союзами и ассоциациями Пермского края.

Персональный состав общественного совета утверждается Приказом исполнительного органа.

1.6. Члены общественного совета включаются в его состав по одному из следующих оснований:

заявление гражданина, поданное лично до истечения срока завершения процедуры формирования общественного совета при исполнительном органе, по форме согласно приложению 1 к настоящему Положению;

письменное согласие на приглашение исполнительного органа войти в состав общественного совета;

решение Совета Общественной палаты Пермского края о направлении члена Общественной палаты Пермского края в состав общественного совета, решение отраслевого союза или ассоциации Пермского края о направлении представителя отраслевого союза или ассоциации в состав общественного совета, решение исполнительного органа о направлении кандидатуры от исполнительного органа в состав общественного совета в соответствии с пунктом 1.5. настоящего Положения.

1.7. Деятельность общественных советов освещается в отдельном разделе официального сайта Агентства по делам юстиции и мировых судей Пермского края в сети Интернет (далее - раздел официального сайта), посвященном деятельности соответствующего общественного совета.

Указанный раздел официального сайта должен содержать следующую информацию:

- состав общественного совета;
- документы, регламентирующие работу общественного совета;
- протоколы заседаний общественного совета;

ежегодный публичный отчет о работе общественного совета; новости общественного совета.

1.8. Общественный совет ежегодно не позднее 20 февраля года, следующего за отчетным, готовит публичный отчет о своей деятельности.

## II. Задачи общественного совета

2.1. Основными задачами общественного совета являются:

- 2.1.1. содействие организации взаимодействия исполнительного органа с представителями общественных организаций, профессиональных сообществ, средств массовой информации, и иными экспертами;
- 2.1.2. анализ общественного мнения по важнейшим вопросам развития отраслей, входящих в сферу деятельности исполнительного органа, и выработка рекомендаций исполнительному органу;
- 2.1.3. развитие взаимодействия исполнительного органа, общественных организаций, работающих на территории Пермского края, и граждан по вопросам повышения открытости деятельности исполнительного органа;
- 2.1.4. обеспечение информационной открытости и улучшения информированности граждан о работе исполнительного органа и его учреждений;

- 2.1.5. активизация участия граждан и общественных организаций в обсуждении основных направлений социально-экономического развития отраслей, входящих в сферу деятельности исполнительного органа, внесение предложений и рекомендаций по их осуществлению;
- 2.1.6. участие в организации и проведении общественного контроля в государственных учреждениях, работающих в отраслях, входящих в сферу деятельности исполнительного органа;
- 2.1.7. создание условий для активного участия общественных организаций в оценке качества оказания услуг, предоставляемых исполнительным органом и государственными учреждениями, входящими в сферу деятельности исполнительного органа;
- 2.1.8. иные задачи, учитывающие особенности деятельности исполнительного органа, при котором создан общественный совет.

## III. Функции общественного совета

3.1. Общественный совет осуществляет следующие функции:

- 3.1.1. анализ проблем в отраслях, входящих в сферу деятельности исполнительного органа, а также выявление их причинно-следственных связей, подготовка информационно-аналитических и рекомендательных документов;
- 3.1.2. участие в подготовке предложений и рекомендаций по совершенствованию законодательства в сфере деятельности исполнительного органа;
- 3.1.3. привлечение граждан и общественных организаций к реализации социально значимых проектов и мероприятий в сфере деятельности исполнительного органа, в том числе к проведению независимой оценки качества оказываемых услуг государственными учреждениями, работающими в отраслях, входящих в сферу деятельности исполнительного органа;
- 3.1.4. оказание содействия по повышению открытости, понятности

и доступности оказания услуг государственными учреждениями, работающими в отраслях, входящих в сферу деятельности исполнительного органа.

- 3.1.5. осуществление общественной экспертизы социально значимых проектов нормативных правовых актов в сфере деятельности исполнительного органа;
- 3.1.6. анализ и обсуждение результатов выявленного общественного мнения, а также общественных инициатив в сфере деятельности исполнительного органа;
- 3.1.7. изучение, обобщение и распространение передового опыта в сфере деятельности исполнительного органа.
- 3.1.8. обсуждение наиболее принципиальных проблем и направлений развития отраслей, входящих в сферу деятельности исполнительного органа.

## IV. Структура общественного совета

4.1. Руководит деятельностью общественного совета председатель, который избирается из числа членов общественного совета на первом заседании общественного совета простым большинством голосов.

4.2. Председатель общественного совета:

- совместно с членами общественного совета и исполнительным органом определяет направления деятельности общественного совета в рамках основных задач общественного совета;
- утверждает состав постоянно действующих рабочих групп по направлениям деятельности общественного совета;
- определяет график заседаний общественного совета;
- ведет заседания общественного совета;
- подписывает решения общественного совета;
- осуществляет иные функции, направленные на выполнение стоящих перед общественным советом задач.

4.3. Заместитель председателя исполняет обязанности председателя в его отсутствие.

4.4. Заместитель председателя избирается из числа членов общественного совета на первом заседании общественного совета простым большинством голосов.

4.5. Ответственный секретарь общественного совета:

- на основании предложений членов общественного совета и исполнительного органа, формирует повестку дня заседаний;
- обеспечивает подготовку информационно-аналитических материалов к заседанию по вопросам, включенным в повестку дня;
- информирует членов общественного совета о времени, месте и повестке дня заседания общественного совета;

- организует делопроизводство общественного совета;
- оформляет решение общественного совета протоколом;
- организует размещение информации о деятельности общественного совета на официальном сайте исполнительного органа в информационно-телекоммуникационной сети «Интернет».

4.6. Ответственный секретарь избирается из числа членов общественного совета на первом заседании общественного совета простым большинством голосов.

4.7. Члены общественного совета имеют право:

- участвовать в работе общественного совета;
- лично присутствовать на заседании совета;
- участвовать в работе рабочих групп, в состав которых они входят;
- вносить предложения по обсуждаемым вопросам;
- знакомиться в установленном порядке с документами и материалам и по вопросам, вынесенным на обсуждение общественного совета, на стадии их подготовки, вносить свои предложения. В случае несогласия с принятым решением высказывать свое мнение по конкретному рассматриваемому вопросу, которое приобщается к протоколу заседания;
- вносить предложения по формированию повестки дня заседания;
- выйти из состава совета по письменному заявлению.

4.8. Формами работы общественного совета являются: заседание общественного совета, заседания рабочих групп, которые могут проводиться в расширенном составе с участием приглашенных лиц.

4.9. В общественном совете могут образовываться рабочие группы по направлениям деятельности общественного совета с привлечением по мере необходимости консультантов и экспертов.

## V. Организация работы и порядок работы общественного совета

5.1. Основной формой деятельности общественного совета является заседание.

5.2. Заседания общественного совета проводятся не реже одного раза в квартал. Заседание считается правомочным, если в нем принимают участие не менее половины состава общественного совета.

5.3. Вопросы к заседанию готовятся заблаговременно инициаторами их внесения и всеми заинтересованными членами общественного совета.

5.4. Структурные подразделения исполнительного органа в установленном порядке оказывают содействие членам общественного совета в получении необходимых материалов по вопросам деятельности общественного совета.

5.5. Перечень вопросов, подлежащих рассмотрению на заседании общественного совета, определяется и направляется членам общественного совета не позднее чем за 3 дня до заседания.

5.6. Решения общественного совета имеют рекомендательный характер и принимаются открытым голосованием простым большинством

голосов членов общественного совета, присутствующих на заседании. При равенстве числа голосов голос председательствующего на заседании общественного совета является решающим.

5.7. Решения общественного совета в виде обращений, заявлений, рекомендаций подписываются председательствующим на заседании общественного совета, доводятся до сведения всех членов общественного совета и направляются руководителю исполнительного органа.

5.8. Решение общественного совета, поступившее в адрес руководителя исполнительного органа в соответствии с его компетенцией, подлежит обязательному рассмотрению.

5.9. Члены общественного совета имеют равные права на участие в работе совета. Каждый член общественного совета при принятии решений имеет один голос.

5.10. Деятельность общественного совета основывается на коллективном, свободном и деловом обсуждении.



## РЕГИОНАЛЬНАЯ СЛУЖБА ПО ТАРИФАМ ПЕРМСКОГО КРАЯ

### П Р И К А З

26.09.2016

№ СЭД-46-04-02-61

#### **О внесении изменений в Положение о порядке деятельности правления Региональной службы по тарифам Пермского края, утвержденное приказом руководителя Региональной службы по тарифам Пермского края от 16.06.2014 № СЭД-46-04-02-44**

В соответствии с Типовым положением об органе исполнительной власти субъекта Российской Федерации в области государственного регулирования тарифов, утвержденного постановлением Правительства Российской Федерации от 21 февраля 2011 г. № 97, постановлением Правительства Пермского края от 5 августа 2013 г. № 1057-п «Об утверждении Положения о Региональной службе по тарифам Пермского края»,

#### **ПРИКАЗЫВАЮ:**

1. Внести в Положение о порядке деятельности правления Региональной службы по тарифам Пермского края, утвержденное приказом Региональной службы по тарифам Пермского края от 16 июня 2014 г. № СЭД-46-04-02-44 (в редакции приказа и.о. руководителя Региональной службы по тарифам Пермского края от 29.10.2015 № СЭД-46-04-02-118), следующие изменения:

1.1. в пункте 3:

1.1.1. абзац третий после слов «за правовую работу.» дополнить словами «не менее чем за 2 рабочих дня до даты соответствующего заседания.»;

1.1.2. в абзаце пятом слова «структурное подразделение, ответственное за правовую работу» заменить словами «сектор кадрового и информационного обеспечения (далее – уполномоченный сектор)»;

1.1.3. в абзаце шестом слова «структурное подразделение, ответственное за правовую работу» заменить словами «уполномоченный сектор».

1.2. в пункте 5:

1.2.1. абзац первый после слов «за правовую работу.» дополнить словами «при поступлении проекта акта РСТ Пермского края на согласование.»;

1.2.2. в абзаце втором слова «не более трех рабочих дней» заменить словами «не более одного рабочего дня»;

1.2.3. абзац второй дополнить следующий предложением:

«Проект акта РСТ Пермского края, поступивший после 16 часов 00 минут, считается поступившим на следующий рабочий день.».

1.3. в пункте 6:

1.3.1. в абзаце первом слова «структурное подразделение, ответственное за правовую работу» заменить словами «уполномоченный сектор»;

1.3.2. в абзаце втором слова «структурное подразделение, ответственное за правовую работу» заменить словами «уполномоченный сектор»;

1.3.3. в абзаце третьем слова «структурное подразделение, ответственное за правовую работу» заменить словами «уполномоченный сектор».

1.4. в пункте 7:

1.4.1. в абзаце четвертом слово «председательствующий» заменить словами «председатель правления»;

1.4.2. в абзаце шестом слово «председательствующий» заменить словами «председатель правления»;

1.4.3. в абзаце восьмом слово «председательствующий» заменить словами «председатель правления».

1.5. в пункте 8:

1.5.1. абзац первый дополнить следующим предложением:

«Председателем правления является руководитель РСТ Пермского края.»;

1.5.2. абзацы второй, третий изложить в следующей редакции:

«Заседание правления считается правомочным, если на нем присутствует более половины членов правления, уполномоченных рассматривать соответствующие вопросы. Решение на заседании правления принимается коллегиально большинством голосов членов правления, присутствующих на заседании. Голос председателя правления при равенстве голосов членов правления является решающим.

Члены правления участвуют в заседании правления без права замены.

В случае если член правления не может присутствовать на заседании правления, он имеет право заблаговременно представить свое мнение по рассматриваемым вопросам в письменной форме, которое оглашается на заседании правления и учитывается при определении кворума и голосования.»;

1.5.3. дополнить четвертым абзацем следующего содержания:

«В случае временного отсутствия председателя правления его полномочия исполняет заместитель руководителя РСТ Пермского края, а в случае отсутствия заместителя руководителя РСТ Пермского края, один из членов правления, являющийся работником РСТ Пермского края, в соответствии с распоряжением Председателя Правительства Пермского края о возложении исполнения обязанностей по должности руководителя РСТ Пермского края.».

1.6. в пункте 11:

1.6.1. в абзаце первом слова «структурного подразделения, ответственного за правовую работу» заменить словами «уполномоченного сектора»;

1.6.2. в абзаце пятом слова «структурным подразделением, обеспечивающим правовую работу» заменить словами «уполномоченным сектором».

**И.о. руководителя  
А.А. Беседин**





## РЕГИОНАЛЬНАЯ СЛУЖБА ПО ТАРИФАМ ПЕРМСКОГО КРАЯ

### П О С Т А Н О В Л Е Н И Е

21.09.2016

№ 138-в

**О внесении изменений в приложения 2,3 к постановлению Региональной службы по тарифам Пермского края от 14.10.2015 №120-в «О тарифах в сфере холодного водоснабжения федерального казенного учреждения «Объединение исправительных учреждений №1 с особыми условиями хозяйственной деятельности Главного управления Федеральной службы исполнения наказаний по Пермскому краю» (городской округ «Город Губаха»)**

В соответствии с Федеральным законом от 7 декабря 2011 г. № 416-ФЗ «О водоснабжении и водоотведении», постановлением Правительства Российской Федерации от 13 мая 2013 г. № 406 «О государственном регулировании тарифов в сфере водоснабжения и водоотведения», приказом Федеральной службы по тарифам от 27 декабря 2013 г. № 1746-э «Об утверждении Методических указаний по расчету регулируемых тарифов в сфере водоснабжения и водоотведения», приказом Федеральной службы по тарифам от 16 июля 2014 г. № 1154-э «Об утверждении Регламента установления регулируемых тарифов в сфере водоснабжения и водоотведения», постановлением Правительства Пермского края от 5 августа 2013 г. № 1057-п «Об утверждении Положения о Региональной службе по тарифам Пермского края»,

Региональная служба по тарифам Пермского края  
ПОСТАНОВЛЯЕТ:

1. Внести в приложения 2, 3 к постановлению Региональной службы по тарифам Пермского края от 14 октября 2015 № 120-в «О тарифах в сфере холодного водоснабжения федерального казенного учреждения «Объединение исправительных учреждений №1 с особыми условиями хозяйственной деятельности Главного управления Федеральной службы исполнения наказаний по Пермскому краю» (городской округ «Город Губаха») следующие изменения:

2. изложить приложение 2 в новой редакции согласно приложению 1 к настоящему постановлению.

3. изложить приложение 3 в новой редакции согласно приложению 2 к настоящему постановлению.

4. Настоящее постановление вступает в силу через 10 дней после дня его официального опубликования.

И.о. руководителя  
А.А. Беседин

Приложение 1  
к постановлению РСТ пермского края  
от 21.09.2016 № 138-в  
«Приложение 2  
к постановлению РСТ Пермского края  
от 14.10.2015 № 120-в

**Производственная программа в сфере холодного водоснабжения  
федерального казенного учреждения «Объединение исправительных учреждений №1 с особыми условиями  
хозяйственной деятельности Главного управления Федеральной службы исполнения наказаний  
по Пермскому краю» на период с 1 января 2016 года по 31 декабря 2018 года**

№ п/п	Вид предоставляемых услуг	3	4	5	6	Показатели производственной программы в сфере холодного водоснабжения			11	12	Показатель надежности и бесперебойности водоснабжения	
						Объем реализации товаров и услуг, в т.ч. по потребителям / конечным потребителям, тыс. куб.м		Объем финансовых потребностей, необходимых для реализации программы, тыс.руб				Показатели качества воды
		Объем выработки воды / объем покупной воды, тыс. куб.м	Объем воды используемой на собственные нужды, тыс. куб.м	Объем отпуска в сеть, тыс. куб.м	Объем потерь, тыс. куб.м	Всего	Населению		Иным потребителям	Доля проб питьевой воды, подаваемой с источников водоснабжения в распределительную водопроводную сеть, не соответствующую установленным требованиям, в общем объеме проб, отобранных по результатам производственного контроля качества питьевой воды	Доля проб питьевой воды в распределительной водопроводной сети, не соответствующих установленным требованиям, в общем объеме проб, отобранных по результатам производственного контроля качества питьевой воды	количество перерывов в подаче воды в расчете на протяженность водопроводной сети в год, (ед/км)
1	2	3	4	5	6	7	8	9	10	11	12	13
2016 год (городской округ «Город Губаха»)												
1.	питьевая вода	75,4	0	75,4	3,7	71,7	0	71,7	3 130,8	0	0	0
2017 год (городской округ «Город Губаха»)												
2.	питьевая вода	75,4	0	75,4	3,7	71,7	0	71,7	3 160,1	0	0	0
2018 год (городской округ «Город Губаха»)												
3.	питьевая вода	75,4	0	75,4	3,7	71,7	0	71,7	3 464,3	0	0	0

Приложение 2  
к постановлению РСТ пермского края  
от 21.09.2016 № 138-в

«Приложение 3  
к постановлению РСТ Пермского края  
от 14.10.2015 № 120-в

**Тарифы в сфере холодного водоснабжения  
федерального казенного учреждения «Объединение исправительных учреждений №1  
с особыми условиями хозяйственной деятельности Главного управления  
Федеральной службы исполнения наказаний по Пермскому краю»  
на период с 1 января 2016 года по 31 декабря 2018 года**

№ п/п	Вид предоставляемых услуг	Тарифы*, руб./м3					
		с 01.01.2016 по 30.06.2016	с 01.07.2016 по 31.12.2016	с 01.01.2017 по 30.06.2017	с 01.07.2017 по 31.12.2017	с 01.01.2018 по 30.06.2018	с 01.07.2018 по 31.12.2018
1.	Питьевая вода (городской округ «Город Губаха»)						
	население**	-	-	-	-	-	-
	иные потребители	42,96	43,67	43,67	44,07	44,07	48,32

\* Налогом на добавленную стоимость не облагаются, организация освобождена от уплаты налога на добавленную стоимость в соответствии с подпунктом 4.1 пункта 2 статьи 146 главы 21 раздела VIII части II Налогового кодекса Российской Федерации.

\*\* В соответствии с пунктом 6 статьи 168 Налогового кодекса Российской Федерации (часть вторая) для целей реализации товаров (работ, услуг) населению соответствующая сумма налога на добавленную стоимость включена в тариф.»



## РЕГИОНАЛЬНАЯ СЛУЖБА ПО ТАРИФАМ ПЕРМСКОГО КРАЯ

### П О С Т А Н О В Л Е Н И Е

21.09.2016

№ 139-в

**О внесении изменений в приложения 2,3 к постановлению Региональной службы по тарифам Пермского края от 12.08.2015 № 59-в «О тарифах в сфере холодного водоснабжения федерального казенного учреждения «Исправительная колония № 12 с особыми условиями хозяйственной деятельности Главного управления Федеральной службы исполнения наказаний по Пермскому краю» (городской округ «Город Губаха»)**

В соответствии с Федеральным законом от 7 декабря 2011 г. № 416-ФЗ «О водоснабжении и водоотведении», постановлением Правительства Российской Федерации от 13 мая 2013 г. № 406 «О государственном регулировании тарифов в сфере водоснабжения и водоотведения», приказом Федеральной службы по тарифам от 27 декабря 2013 г. № 1746-э «Об утверждении Методических указаний по расчету регулируемых тарифов в сфере водоснабжения и водоотведения», приказом Федеральной службы по тарифам от 16 июля 2014 г. № 1154-э «Об утверждении Регламента установления регулируемых тарифов в сфере водоснабжения и водоотведения», постановлением Правительства Пермского края от 5 августа 2013 г. № 1057-п «Об утверждении Положения о Региональной службе по тарифам Пермского края»,

Региональная служба по тарифам Пермского края  
ПОСТАНОВЛЯЕТ:

1. Внести в приложения 2, 3 к постановлению Региональной службы по тарифам Пермского края от 12 августа 2015 № 59-в «О тарифах в сфере холодного водоснабжения федерального казенного учреждения «Исправительная колония №12 с особыми условиями хозяйственной деятельности Главного управления Федеральной службы исполнения наказаний по Пермскому краю» (городской округ «Город Губаха») следующие изменения:

2. изложить приложение 2 в новой редакции согласно приложению 1 к настоящему постановлению.

3. изложить приложение 3 в новой редакции согласно приложению 2 к настоящему постановлению.

4. Настоящее постановление вступает в силу через 10 дней после дня его официального опубликования.

И.о. руководителя  
А.А. Беседин

Приложение 1  
к постановлению РСТ Пермского края  
от 21.09.2016 № 139-в

«Приложение 2  
к постановлению РСТ Пермского края  
от 12.08.2015 № 59-в

**Производственная программа в сфере холодного водоснабжения  
федерального казенного учреждения «Исправительная колония №12 с особыми условиями  
хозяйственной деятельности Главного управления  
Федеральной службы исполнения наказаний по Пермскому краю»  
на период с 1 января 2016 года по 31 декабря 2018 года**

№ п/п	Вид предоставляемых услуг	Объем выработки воды / объем покупной воды, тыс. куб.м	Объем воды использованной на собственные нужды, тыс. куб.м	Объем отпуска в сеть, тыс. куб.м	Объем потерь, тыс. куб.м	Объем реализации товаров и услуг, в т.ч. по потребителям / конечным потребителям, тыс. куб.м			Объем финансовых потребностей, необходимый для реализации производственной программы, тыс.руб	Показатели качества воды		Показатель надежности и бесперебойности водоснабжения
						Всего	Населению	Иным потребителям		доля проб питьевой воды, подаваемой с источников водоснабжения в распределительную водопроводную сеть, не соответствующим требованиям, в общем объеме проб, отобранных по результатам производственного контроля качества питьевой воды	доля проб питьевой воды в распределительной водопроводной сети, не соответствующим требованиям, в общем объеме проб, отобранных по результатам производственного контроля качества питьевой воды	
1	2	3	4	5	6	7	8	9	10	11	12	13
2016 год (городской округ «Город Губаха»)												
1.	питьевая вода	173,97	0	173,97	15,70	158,27	1,84	156,43	5 073,3	0	0	0
2017 год (городской округ «Город Губаха»)												
2.	питьевая вода	178,45	0	178,45	15,70	162,75	0,69	162,06	5 391,1	0	0	0
2018 год (городской округ «Город Губаха»)												
3.	питьевая вода	173,97	0	173,97	15,70	158,27	1,84	156,43	5 740,7	0	0	0

»

Приложение 2  
к постановлению РСТ пермского края  
от 21.09.2016 № 139-в

«Приложение 3  
к постановлению РСТ Пермского края  
от 12.08.2015 № 59-в

**Тарифы в сфере холодного водоснабжения  
федерального казенного учреждения «Исправительная колония №12 с особыми  
условиями хозяйственной деятельности Главного управления  
Федеральной службы исполнения наказаний по Пермскому краю»  
на период с 1 января 2016 года по 31 декабря 2018 года**

№ п/п	Вид предоставляемых услуг	Тарифы*, руб./м3					
		с 01.01.2016 по 30.06.2016	с 01.07.2016 по 31.12.2016	с 01.01.2017 по 30.06.2017	с 01.07.2017 по 31.12.2017	с 01.01.2018 по 30.06.2018	с 01.07.2018 по 31.12.2018
1.	Питьевая вода (городской округ «Город Губаха»)						
	население**	34,72	32,05	32,05	33,13	33,13	36,27
	иные потребители	34,72	32,05	32,05	33,13	33,13	36,27

\* Налог на добавленную стоимость не облагаются, организация освобождена от уплаты налога на добавленную стоимость в соответствии с подпунктом 4.1 пункта 2 статьи 146 главы 21 раздела VIII части II Налогового кодекса Российской Федерации.

\*\*В соответствии с пунктом 6 статьи 168 Налогового кодекса Российской Федерации (часть вторая) для целей реализации товаров (работ, услуг) населению соответствующая сумма налога на добавленную стоимость включена в тариф.»





## РЕГИОНАЛЬНАЯ СЛУЖБА ПО ТАРИФАМ ПЕРМСКОГО КРАЯ

### ПО С Т А Н О В Л Е Н И Е

21.09.2016

№ 140-в

#### **О внесении изменений в приложения 3, 4, 5 к постановлению Региональной службы по тарифам Пермского края от 05.11.2014 № 197-в «О тарифах в сфере холодного водоснабжения и водоотведения муниципального унитарного предприятия «Медведкинское жилищно-коммунальное хозяйство» (Горнозаводский район)»**

В соответствии с Федеральным законом от 7 декабря 2011 г. № 416-ФЗ «О водоснабжении и водоотведении», постановлением Правительства Российской Федерации от 13 мая 2013 г. № 406 «О государственном регулировании тарифов в сфере водоснабжения и водоотведения», приказом Федеральной службы по тарифам от 27 декабря 2013 г. № 1746-э «Об утверждении Методических указаний по расчету регулируемых тарифов в сфере водоснабжения и водоотведения», приказом Федеральной службы по тарифам от 16 июля 2014 г. № 1154-э «Об утверждении Регламента установления регулируемых тарифов в сфере водоснабжения и водоотведения», постановлением Правительства Пермского края от 5 августа 2013 г. № 1057-п «Об утверждении Положения о Региональной службе по тарифам Пермского края»,

Региональная служба по тарифам Пермского края  
ПОСТАНОВЛЯЕТ:

1. Внести в приложения 3, 4, 5 к постановлению Региональной службы по тарифам Пермского края от 5 ноября 2014 г. № 197-в «О тарифах в сфере водоснабжения и водоотведения муниципального унитарного предприятия «Медведкинское жилищно-коммунальное хозяйство» (Горнозаводский район)» (в редакции постановления Региональной службы по тарифам Пермского края от 09.12.2015 № 246-в) следующие изменения:

- 1.1. изложить приложение 3 в новой редакции согласно приложению 1 к настоящему постановлению;
  - 1.2. изложить приложение 4 в новой редакции согласно приложению 2 к настоящему постановлению;
  - 1.3. изложить приложение 5 в новой редакции согласно приложению 3 к настоящему постановлению.
2. Настоящее постановление вступает в силу через 10 дней после дня его официального опубликования.

И.о. руководителя  
А.А. Беседин

Приложение 1  
к постановлению РСТ Пермского края  
от 21.09.2016 № 140-в

«Приложение 3  
к постановлению РСТ Пермского края  
от 05.11.2014 № 197-в

**Производственная программа в сфере холодного водоснабжения  
муниципального унитарного предприятия «Медведкинское жилищно-коммунальное хозяйство»  
на период с 1 января 2015 года по 31 декабря 2017 года**

№ п/п	Вид предоставляемых услуг	Показатели производственной программы в сфере холодного водоснабжения										Показатель надежности и обеспеченности водоснабжения
		Объем выработки воды / объем покупной воды, тыс. куб.м	Объем воды используемой на собственные нужды, тыс. куб. м	Объем отпуща в сеть, тыс. куб.м	Объем потерь, тыс. куб.м	Объем реализации товаров и услуг, в т.ч. по потребителям / конечным потребителям, тыс. куб.м	Объем финансирования необходимых для реализации производственной программы, тыс. руб		Показатели качества воды		Показатель надежности и обеспеченности водоснабжения	
1	2	3	4	5	6	7	8	9	10	11	12	13
		2015 год (Горнозаводский район, Медведкинское сельское поселение, рабочий поселок Медведка, рабочий поселок Нововильвенский, поселок Средняя Усьва)										
1.	питьевая вода	25,9	0	25,9	1,0	24,9	20,3	4,5	1026,8	0	0	0
		2016 год (Горнозаводский район, Медведкинское сельское поселение, рабочий поселок Медведка, рабочий поселок Нововильвенский, поселок Средняя Усьва)										
2.	питьевая вода	25,9	0	25,9	1,0	24,9	20,3	4,5	1077,3	0	0	0
		2017 год (Горнозаводский район, Медведкинское сельское поселение, рабочий поселок Медведка, рабочий поселок Нововильвенский, поселок Средняя Усьва)										
3.	питьевая вода	20,5	0	20,5	0,8	19,7	15,7	4,0	889,6	0	0	0
		»										

Приложение 2  
к постановлению РСТ Пермского края  
от 21.09.2016 № 140-в

Приложение 4  
к постановлению РСТ Пермского края  
от 05.11.2014 № 197-в

**Производственная программа в сфере водоотведения  
муниципального предприятия «Медведкинское жилищно-коммунальное хозяйство»  
на период с 1 января 2015 года по 31 декабря 2017 года**

№ п/п	Вид предоставляемых услуг	Показатели производственной программы в сфере водоотведения							Показатели качества очистки сточных вод		Показатель надежности и бесперебойности водоотведения
		Объем водоотведения / объем транспортировки сточных вод, тыс. куб.м	Объем сточных вод, пропущенных через очистные сооружения, тыс. куб.м	Объем реализации товаров и услуг, в т.ч. по потребителям / конечным потребителям, тыс. куб.м		Объем финансовых потребностей, необходимых для реализации программы, тыс.руб.	доля сточных вод, не подвергшихся очистке, в общем объеме сточных вод, сбрасываемых в централизованные общесплавные или бытовые системы водоотведения (%)	доля поверхностных сточных вод, не подвергшихся очистке, в общем объеме поверхностных сточных вод, принимаемых в централизованную ливневую систему водоотведения (%)	доля проб сточных вод, не соответствующих установленным нормативам допустимых сбросов, лимитами на сбросы, рассчитанная применительно к видам централизованных систем водоотведения раздельно для централизованной (бытовой) и централизованной ливневой системы водоотведения, %	Удельное количество аварий и засоров на протяженность канализационной сети в год (ед/км)	
1	2	3	4	5	6	7	8	9	10	11	12
		2015 год (Горнозаводский район, Медведкинское сельское поселение, рабочий поселок Медведка, рабочий поселок Нововильвенский, поселок Средняя Усьва)									
1.	Водоотведение	3,6	3,6	3,6	2,0	1,6	101,2	0	0	0	0
		2016 год (Горнозаводский район, Медведкинское сельское поселение, рабочий поселок Медведка, рабочий поселок Нововильвенский, поселок Средняя Усьва)									
2.	Водоотведение	3,6	3,6	3,6	2,0	1,6	107,6	0	0	0	0
		2017 год (Горнозаводский район, Медведкинское сельское поселение, рабочий поселок Медведка, рабочий поселок Нововильвенский, поселок Средняя Усьва)									
3.	Водоотведение	3,6	3,6	3,6	2,0	1,6	112,4	0	0	0	0

»

Приложение 3  
к постановлению РСТ Пермского края  
от 21.09.2016 № 140-в

«Приложение 5  
к постановлению РСТ Пермского края  
от 05.11.2014 № 197-в

**Тарифы в сфере холодного водоснабжения и водоотведения  
муниципального унитарного предприятия «Медведкинское жилищно-коммунальное хозяйство»  
на период с 1 января 2015 года по 31 декабря 2017 года**

№ п/п	Вид предоставляемых услуг	Тарифы*, руб./м3					
		с 01.01.2015 по 30.06.2015	с 01.07.2015 по 31.12.2015	с 01.01.2016 по 30.06.2016	с 01.07.2016 по 31.12.2016	с 01.01.2017 по 30.06.2017	с 01.07.2017 по 31.12.2017
1.	Питьевая вода (Горнозаводский район, Медведкинское сельское поселение, рабочий поселок Медведка, рабочий поселок Нововильвенский, поселок Средняя Усьва)						
	население	39,17	41,29	41,29	43,32	43,32	45,16
	иные потребители	39,17	41,29	41,29	43,32	43,32	45,16
2.	Водоотведение (Горнозаводский район, Медведкинское сельское поселение, рабочий поселок Медведка, рабочий поселок Нововильвенский, поселок Средняя Усьва)						
	население	26,65	28,12	28,12	29,90	29,90	31,23
	иные потребители	26,65	28,12	28,12	29,90	29,90	31,23

\* Налогом на добавленную стоимость не облагаются, применяет упрощенную систему налогообложения в соответствии со статьями 346.11, 346.12, 346.13 главы 26.2 Налогового кодекса Российской Федерации (часть вторая).»



## РЕГИОНАЛЬНАЯ СЛУЖБА ПО ТАРИФАМ ПЕРМСКОГО КРАЯ

### П О С Т А Н О В Л Е Н И Е

21.09.2016

№ 141-в

**О внесении изменений в приложения 2, 3 к постановлению Региональной службы по тарифам Пермского края от 30.07.2014 № 62-в «О тарифах в сфере водоснабжения муниципального бюджетного учреждения «Кленовское ЖКХ» Большесосновского муниципального района»**

В соответствии с Федеральным законом от 7 декабря 2011 г. № 416-ФЗ «О водоснабжении и водоотведении», постановлением Правительства Российской Федерации от 13 мая 2013 г. № 406 «О государственном регулировании тарифов в сфере водоснабжения и водоотведения», приказом Федеральной службы по тарифам от 27 декабря 2013 г. № 1746-э «Об утверждении Методических указаний по расчету регулируемых тарифов в сфере водоснабжения и водоотведения», приказом Федеральной службы по тарифам от 16 июля 2014 г. № 1154-э «Об утверждении Регламента установления регулируемых тарифов в сфере водоснабжения и водоотведения», постановлением Правительства Пермского края от 5 августа 2013 г. № 1057-п «Об утверждении Положения о Региональной службе по тарифам Пермского края»,

Региональная служба по тарифам Пермского края

**ПОСТАНОВЛЯЕТ:**

1. Внести в приложения 2, 3 к постановлению Региональной службы по тарифам Пермского края от 30 июля 2014 г. № 62-в «О тарифах в сфере водоснабжения муниципального бюджетного учреждения «Кленовское ЖКХ» Большесосновского муниципального района» (в редакции постановления Региональной службы по тарифам Пермского края от 21.10.2015 № 131-в) следующие изменения:

1.1. изложить приложение 2 в новой редакции согласно приложению 1 к настоящему постановлению;

1.2. изложить приложение 3 в новой редакции согласно приложению 2 к настоящему постановлению.

2. Настоящее постановление вступает в силу через 10 дней после дня его официального опубликования.

**И.о. руководителя  
А.А. Беседин**

Приложение 1  
к постановлению РСТ Пермского края  
от 21.09.2016 № 141-в

Приложение 2  
к постановлению РСТ Пермского края  
от 30.07.2014 № 62-в

**Производственная программа в сфере холодного водоснабжения  
Муниципальное бюджетное учреждение «Кленовское ЖКХ» Большесосновского муниципального района  
на период с 1 января 2015 года по 31 декабря 2017 года**

№ п/п	Вид предоставляемых услуг	Показатели производственной программы в сфере холодного водоснабжения							Показатели качества воды		Показатель надежности и бесперебойности водоснабжения	
		Объем выработки воды / объем покупной воды, тыс. куб.м	Объем воды используемой на собственные нужды, тыс. куб.м	Объем отпуска в сеть, тыс. куб.м	Объем потерь, тыс. куб.м	Объем реализации товаров и услуг, в т.ч. по потребителям / конечным потребителям, тыс. куб.м	Объем финансовых потребностей, необходимый для реализации производственной программы, тыс.руб	доля проб питьевой воды, подаваемой с источников водоснабжения в распределительную водопроводную сеть, не соответствующую установленным требованиям, в общем объеме проб, отобранных по результатам производственного контроля качества питьевой воды	доля проб питьевой воды в распределительной водопроводной сети, не соответствующей установленным требованиям, в общем объеме проб, отобранных по результатам производственного контроля качества питьевой воды			
1	2	3	4	5	6	7	8	9	10	11	12	13
2015 год (Большесосновский район, Кленовское сельское поселение, село Кленовка, деревня Заболотово)												
1.	питьевая вода	24,57	0	24,57	3,37	21,2	18,0	3,2	779,0	0	0	0
2016 год (Большесосновский район, Кленовское сельское поселение, село Кленовка, деревня Заболотово)												
2.	питьевая вода	25,49	0	25,49	3,49	22,0	18,7	3,3	826,3	0	0	0
2017 год (Большесосновский район, Кленовское сельское поселение, село Кленовка, деревня Заболотово)												
3.	питьевая вода	25,49	0	25,49	3,49	22,0	18,7	3,3	820,5	0	0	0

»



Приложение 2  
к постановлению РСТ Пермского края  
от 21.09.2016 № 141-в

«Приложение 3  
к постановлению РСТ Пермского края  
от 30.07.2014 № 62-в

**Тарифы в сфере холодного водоснабжения  
Муниципальное бюджетное учреждение «Кленовское ЖКХ» Большесосновского  
муниципального района на период с 1 января 2015 года по 31 декабря 2017 года**

№ п/п	Вид предоставляемых услуг	Тарифы*, руб./м <sup>3</sup>					
		с 01.01.2015 по 30.06.2015	с 01.07.2015 по 31.12.2015	с 01.01.2016 по 30.06.2016	с 01.07.2016 по 31.12.2016	с 01.01.2017 по 30.06.2017	с 01.07.2017 по 31.12.2017
1.	Питьевая вода (Большесосновский район, Кленовское сельское поселение, село Кленовка, деревня Заболотово)						
	население	31,79	33,31	33,31	34,81	34,81	37,04
	иные потребители	53,83	56,06	56,06	53,02	53,02	38,75

\* Налогом на добавленную стоимость не облагаются (организация использует право на освобождение от исполнения обязанностей налогоплательщика, связанных с исчислением и уплатой налога на добавленную стоимость в соответствии со статьей 145 главы 21 Налогового кодекса Российской Федерации (часть вторая).»



## РЕГИОНАЛЬНАЯ СЛУЖБА ПО ТАРИФАМ ПЕРМСКОГО КРАЯ

### ПОСТАНОВЛЕНИЕ

21.09.2016

№ 69-т

#### О тарифах на тепловую энергию (мощность), поставляемую потребителям акционерного общества «Пермский мясокомбинат» (Пермский городской округ)

В соответствии с Федеральным законом от 27 июля 2010 г. № 190-ФЗ «О теплоснабжении», постановлением Правительства Российской Федерации от 22 октября 2012 г. № 1075 «О ценообразовании в сфере теплоснабжения», приказом Федеральной службы по тарифам от 13 июня 2013 г. № 760-э «Об утверждении Методических указаний по расчету регулируемых цен (тарифов) в сфере теплоснабжения», приказом Федеральной службы по тарифам от 7 июня 2013 г. № 163 «Об утверждении Регламента открытия дел об установлении регулируемых цен (тарифов) и отмене регулирования тарифов в сфере теплоснабжения», постановлением Правительства Пермского края от 5 августа 2013 г. № 1057-п «Об утверждении

Положения о Региональной службе по тарифам Пермского края», Региональная служба по тарифам Пермского края  
ПОСТАНОВЛЯЕТ:

1. Установить акционерному обществу «Пермский мясокомбинат» тарифы согласно приложению.
2. Тарифы, установленные в пункте 1 настоящего постановления, действуют с 21 сентября 2016 года по 31 декабря 2016 года.
3. Настоящее постановление вступает в силу со дня его официального опубликования.

И.о. руководителя  
А.А. Беседин

Приложение  
к постановлению РСТ Пермского края  
от 21.09.2016 № 69-т

#### Тарифы на тепловую энергию (мощность), поставляемую потребителям

№ п/п	Наименование регулируемой организации	Вид тарифа	Год	Вода	Отборный пар давлением				Острый и редуцированный пар
					от 1,2 до 2,5 кг/см <sup>2</sup>	от 2,5 до 7,0 кг/см <sup>2</sup>	от 7,0 до 13,0 кг/см <sup>2</sup>	свыше 13,0 кг/см <sup>2</sup>	
1.	Акционерное общество «Пермский мясокомбинат» (Пермский городской округ)	Для потребителей, в случае отсутствия дифференциации тарифов по схеме подключения							
		одноставочный руб./Гкал	с 21.09.2016 по 31.12.2016	1 141,10	-	1 141,10	-	-	-
		двухставочный	X	X	X	X	X	X	
		ставка за тепловую энергию, руб./Гкал	с 21.09.2016 по 31.12.2016	-	-	-	-	-	
		ставка за содержание тепловой мощности, тыс. руб./Гкал/ч в мес.	с 21.09.2016 по 31.12.2016	-	-	-	-	-	
		Население (тарифы указываются с учетом НДС)*							
		одноставочный руб./Гкал	с 21.09.2016 по 31.12.2016	-	-	-	-	-	
		двухставочный	X	X	X	X	X	X	
		ставка за тепловую энергию, руб./Гкал	с 21.09.2016 по 31.12.2016	-	-	-	-	-	
		ставка за содержание тепловой мощности, тыс. руб./Гкал/ч в мес.	с 21.09.2016 по 31.12.2016	-	-	-	-	-	

\* В соответствии с пунктом 6 статьи 168 Налогового кодекса Российской Федерации (часть вторая) для целей реализации товаров (работ, услуг) населению соответствующая сумма налога на добавленную стоимость включена в тариф.



## РЕГИОНАЛЬНАЯ СЛУЖБА ПО ТАРИФАМ ПЕРМСКОГО КРАЯ

### ПО С Т А Н О В Л Е Н И Е

21.09.2016

№ 70-т

#### О внесении изменений в приложение 2 к постановлению Региональной службы по тарифам Пермского края от 05.11.2014 № 187-т «О тарифах на тепловую энергию (мощность), поставляемую потребителям муниципального унитарного предприятия «Медведкинское жилищно-коммунальное хозяйство» (Горнозаводский район)»

В соответствии с Федеральным законом от 27 июля 2010 г. № 190-ФЗ «О теплоснабжении», постановлением Правительства Российской Федерации от 22 октября 2012 г. № 1075 «О ценообразовании в сфере теплоснабжения», приказом Федеральной службы по тарифам от 13 июня 2013 г. № 760-э «Об утверждении Методических указаний по расчету регулируемых цен (тарифов) в сфере теплоснабжения», приказом Федеральной службы по тарифам от 07 июня 2013 г. № 163 «Об утверждении Регламента открытия дел об установлении регулируемых цен (тарифов) и отмене регулирования тарифов в сфере теплоснабжения», постановлением Правительства Пермского края от 05 августа 2013 г. № 1057-п «Об утверждении Положения о Региональной службе по тарифам Пермского края»,

Региональная служба по тарифам Пермского края

#### ПО С Т А Н О В Л Я Е Т:

1. Внести в приложения 1, 2 к постановлению Региональной службы по тарифам Пермского края от 05 ноября 2014 г. № 187-т «О тарифах на тепловую энергию (мощность), поставляемую потребителям муниципального унитарного предприятия «Медведкинское жилищно-коммунальное хозяйство» (Горнозаводский район)» (в редакции постановления Региональной службы по тарифам Пермского края от 09.12.2015 № 227-т) следующие изменения:

изложить приложение 2 в новой редакции согласно приложению 1 к настоящему постановлению.

2. Настоящее постановление вступает в силу через 10 дней после дня его официального опубликования.

И.о. руководителя  
А.А. Беседин

Приложение 2  
к постановлению РСТ Пермского края  
от 21.09.2016 № 70-т

«Приложение 2  
к постановлению РСТ Пермского края  
от 05.11.2014 № 187-т

#### Тарифы на тепловую энергию (мощность), поставляемую потребителям\*

№ п/п	Наименование регулируемой организации	Вид тарифа	Год	Вода	Отборный пар давлением				Острый и редуцированный пар
					от 1,2 до 2,5 кг/см <sup>2</sup>	от 2,5 до 7,0 кг/см <sup>2</sup>	от 7,0 до 13,0 кг/см <sup>2</sup>	свыше 13,0 кг/см <sup>2</sup>	
Для потребителей, в случае отсутствия дифференциации тарифов по схеме подключения									
1.	Муниципальное унитарное предприятие «Медведкинское жилищно-коммунальное хозяйство» (котельная по адресу: Горнозаводский район, Медведкинское сельское поселение, поселок Средняя Усьва, ул. Советская)	одноставочный руб./Гкал	с 01.01.2015 по 30.06.2015	2 041,57	-	-	-	-	-
			с 01.07.2015 по 31.12.2015	2 173,67	-	-	-	-	-
			с 01.01.2016 по 30.06.2016	2 173,67	-	-	-	-	-
			с 01.07.2016 по 31.12.2016	2 282,76	-	-	-	-	-
			с 01.01.2017 по 30.06.2017	2 282,76	-	-	-	-	-
			с 01.07.2017 по 31.12.2017	2 368,40	-	-	-	-	-
		двухставочный	X	X	X	X	X	X	X

	ставка за тепловую энергию, руб./Гкал	с 01.01.2015 по 30.06.2015	-	-	-	-	-	-	
		с 01.07.2015 по 31.12.2015	-	-	-	-	-	-	
		с 01.01.2016 по 30.06.2016	-	-	-	-	-	-	
		с 01.07.2016 по 31.12.2016	-	-	-	-	-	-	
		с 01.01.2017 по 30.06.2017	-	-	-	-	-	-	
		с 01.07.2017 по 31.12.2017	-	-	-	-	-	-	
		ставка за содержание тепловой мощности, тыс. руб./Гкал/ч в мес.	с 01.01.2015 по 30.06.2015	-	-	-	-	-	-
			с 01.07.2015 по 31.12.2015	-	-	-	-	-	-
			с 01.01.2016 по 30.06.2016	-	-	-	-	-	-
			с 01.07.2016 по 31.12.2016	-	-	-	-	-	-
			с 01.01.2017 по 30.06.2017	-	-	-	-	-	-
			с 01.07.2017 по 31.12.2017	-	-	-	-	-	-
	Население								
	одноставочный руб./Гкал	с 01.01.2015 по 30.06.2015	2 041,57	-	-	-	-	-	-
		с 01.07.2015 по 31.12.2015	2 173,67	-	-	-	-	-	-
		с 01.01.2016 по 30.06.2016	2 173,67	-	-	-	-	-	-
		с 01.07.2016 по 31.12.2016	2 282,76	-	-	-	-	-	-
		с 01.01.2017 по 30.06.2017	2 282,76	-	-	-	-	-	-
		с 01.07.2017 по 31.12.2017	2 368,40	-	-	-	-	-	-
	двухставочный	X	X	X	X	X	X	X	
	ставка за тепловую энергию, руб./Гкал	с 01.01.2015 по 30.06.2015	-	-	-	-	-	-	-
с 01.07.2015 по 31.12.2015		-	-	-	-	-	-	-	
с 01.01.2016 по 30.06.2016		-	-	-	-	-	-	-	
с 01.07.2016 по 31.12.2016		-	-	-	-	-	-	-	
с 01.01.2017 по 30.06.2017		-	-	-	-	-	-	-	
с 01.07.2017 по 31.12.2017		-	-	-	-	-	-	-	
ставка за содержание тепловой мощности, тыс. руб./Гкал/ч в мес.	с 01.01.2015 по 30.06.2015	-	-	-	-	-	-	-	
	с 01.07.2015 по 31.12.2015	-	-	-	-	-	-	-	
	с 01.01.2016 по 30.06.2016	-	-	-	-	-	-	-	
	с 01.07.2016 по 31.12.2016	-	-	-	-	-	-	-	
	с 01.01.2017 по 30.06.2017	-	-	-	-	-	-	-	
	с 01.07.2017 по 31.12.2017	-	-	-	-	-	-	-	

\* Налог на добавленную стоимость не облагается, организация применяет упрощенную систему налогообложения в соответствии со статьями 346.11, 346.12, 346.13 главы 26.2 Налогового кодекса Российской Федерации (часть вторая).»



## РЕГИОНАЛЬНАЯ СЛУЖБА ПО ТАРИФАМ ПЕРМСКОГО КРАЯ

### ПОСТАНОВЛЕНИЕ

21.09.2016

№ 71-т

#### О тарифах на тепловую энергию (мощность), поставляемую потребителям общества с ограниченной ответственностью «Тимсервис» (Пермский городской округ)

В соответствии с Федеральным законом от 27 июля 2010 г. № 190-ФЗ «О теплоснабжении», постановлением Правительства Российской Федерации от 22 октября 2012 г. № 1075 «О ценообразовании в сфере теплоснабжения», приказом Федеральной службы по тарифам от 13 июня 2013 г. № 760-э «Об утверждении Методических указаний по расчету регулируемых цен (тарифов) в сфере теплоснабжения», приказом Федеральной службы по тарифам от 7 июня 2013 года № 163 «Об утверждении Регламента открытия дел об установлении регулируемых цен (тарифов) и отмене регулирования тарифов в сфере теплоснабжения», постановлением Правительства Пермского края от 5 августа 2013 г. № 1057-п «Об утверждении Положения о Региональной службе по тарифам Пермского края».

Региональная служба по тарифам Пермского края  
ПОСТАНОВЛЯЕТ:

1. Установить обществу с ограниченной ответственностью «Тимсер-

вис» тарифы согласно приложению.

2. Тарифы, установленные в пункте 1 настоящего постановления, действуют с 2 октября 2016 года по 31 декабря 2016 года.

3. Признать утратившими силу с 2 октября 2016 года:

постановление Региональной службы по тарифам Пермского края от 3 февраля 2016 г. № 11-т «О тарифах на тепловую энергию (мощность), поставляемую потребителям общества с ограниченной ответственностью «Высокая энергия» (Пермский городской округ)»;

постановление Региональной службы по тарифам Пермского края от 18 декабря 2015 г. № 266-т «О тарифах на услуги по передаче тепловой энергии для потребителей общества с ограниченной ответственностью «Тепло-Новый город» (Пермский городской округ)».

4. Настоящее постановление вступает в силу через 10 дней после дня его официального опубликования.

И.о. руководителя  
А.А. Беседин

Приложение  
к постановлению РСТ Пермского края  
от 21.09.2016 № 71-т

#### Тарифы на тепловую энергию (мощность), поставляемую потребителям

№ п/п	Наименование регулируемой организации	Вид тарифа	Год	Вода	Отборный пар давлением				Острый и редуцированный пар
					от 1,2 до 2,5 кг/см2	от 2,5 до 7,0 кг/см2	от 7,0 до 13,0 кг/см2	свыше 13,0 кг/см2	
1.	Общество с ограниченной ответственностью «Тимсервис» (котельная по адресу: Пермский городской округ, ул. Делегатская, д. 34)	Для потребителей, в случае отсутствия дифференциации тарифов по схеме подключения							
		одноставочный руб./Гкал	с 02.10.2016 по 31.12.2016	1 174,99	-	-	-	-	-
		двухставочный	X	X	X	X	X	X	X
		ставка за тепловую энергию, руб./Гкал	с 02.10.2016 по 31.12.2016	-	-	-	-	-	-
		ставка за содержание тепловой мощности, тыс. руб./Гкал/ч в мес.	с 02.10.2016 по 31.12.2016	-	-	-	-	-	-
		Население (тарифы указываются с учетом НДС)*							
		одноставочный руб./Гкал	с 02.10.2016 по 31.12.2016	1 386,49	-	-	-	-	-
		двухставочный	X	X	X	X	X	X	X
	ставка за тепловую энергию, руб./Гкал	с 02.10.2016 по 31.12.2016	-	-	-	-	-	-	
	ставка за содержание тепловой мощности, тыс. руб./Гкал/ч в мес.	с 02.10.2016 по 31.12.2016	-	-	-	-	-	-	

\* В соответствии с пунктом 6 статьи 168 Налогового кодекса Российской Федерации (часть вторая) для целей реализации товаров (работ, услуг) населению соответствующая сумма налога на добавленную стоимость включена в тариф.



## РЕГИОНАЛЬНАЯ СЛУЖБА ПО ТАРИФАМ ПЕРМСКОГО КРАЯ

### П О С Т А Н О В Л Е Н И Е

21.09.2016

№ 72-т

#### **О признании утратившим силу постановления Региональной службы по тарифам Пермского края от 01.09.2016 № 52-т «О тарифах на услуги по передаче тепловой энергии открытого акционерного общества «Уралтеплосервис» (Пермский городской округ)»**

В соответствии с постановлением Правительства Пермского края от 5 августа 2013 г. № 1057-п «Об утверждении Положения о Региональной службе по тарифам Пермского края», подпунктом «а» пункта 7 Правил регулирования цен (тарифов) в сфере теплоснабжения, утвержденных Постановлением Правительства Российской Федерации от 22 октября 2012 г. № 1075 «О ценообразовании в сфере теплоснабжения», в целях приведения в соответствие с действующим законодательством

Региональная служба по тарифам Пермского края  
ПОСТАНОВЛЯЕТ:

1. Признать утратившим силу постановление Региональной службы по тарифам Пермского края от 1 сентября 2016 г. № 52-т «О тарифах на услуги по передаче тепловой энергии открытого акционерного общества «Уралтеплосервис» (Пермский городской округ)».
2. Настоящее постановление вступает в силу со дня его принятия.

**И.о. руководителя  
А.А. Беседин**





## РЕГИОНАЛЬНАЯ СЛУЖБА ПО ТАРИФАМ ПЕРМСКОГО КРАЯ

### ПОСТАНОВЛЕНИЕ

21.09.2016

№ 73-т

#### О тарифах на услуги по передаче тепловой энергии для потребителей общества с ограниченной ответственностью «Межрегиональная энергетическая компания» (Пермский городской округ)

В соответствии с Федеральным законом от 27 июля 2010 г. № 190-ФЗ «О теплоснабжении», постановлением Правительства Российской Федерации от 22 октября 2012 г. № 1075 «О ценообразовании в сфере теплоснабжения», приказом Федеральной службы по тарифам от 13 июня 2013 г. № 760-э «Об утверждении Методических указаний по расчету регулируемых цен (тарифов) в сфере теплоснабжения», приказом Федеральной службы по тарифам от 7 июня 2013 г. № 163 «Об утверждении Регламента открытия дел об установлении регулируемых цен (тарифов) и отмене регулирования тарифов в сфере теплоснабжения», постановлением Правительства Пермского края от 5 августа 2013 г. № 1057-п «Об утверждении Положения о Региональной службе по тарифам Пермского края»,

Региональная служба по тарифам Пермского края

ПОСТАНОВЛЯЕТ:

1. Определить долгосрочные параметры регулирования деятельности общества с ограниченной ответственностью «Межрегиональная энергетическая компания» для формирования тарифов на услуги по передаче тепловой энергии с использованием метода индексации согласно приложению 1.
2. Установить обществу с ограниченной ответственностью «Межрегиональная энергетическая компания» тарифы согласно приложению 2.
3. Тарифы, установленные в пункте 2 настоящего постановления, действуют с 12 сентября 2016 года по 31 декабря 2018 года.
4. Настоящее постановление вступает в силу через 10 дней после дня его официального опубликования.

И.о. руководителя  
А.А. Беседин

Приложение 1  
к постановлению РСТ Пермского края  
от 21.09.2016 № 73-т

#### Долгосрочные параметры регулирования, устанавливаемые на долгосрочный период регулирования для формирования тарифов с использованием метода индексации установленных тарифов

№ п/п	Наименование регулируемой организации	Год	Базовый уровень операционных расходов	Индекс эффективности операционных расходов	Нормативный уровень прибыли	Уровень надежности теплоснабжения*		Показатели энергосбережения и энергетической эффективности**			Реализация программ в области энергосбережения и повышения энергетической эффективности**	Динамика изменения расходов на топливо***
						количество прекращений подачи тепловой энергии	количество прекращений подачи тепловой энергии на источниках тепловой энергии	удельный расход топлива	величина потерь к материальной характеристике тепловой сети	технологические потери		
			тыс. руб.	%	%	р./км.	р./Гкал/час	кг у.т./Гкал	Гкал/м2	Гкал		
1.	Общество с ограниченной ответственностью «Межрегиональная энергетическая компания» (Пермский городской округ, тепловая энергия, производимая филиалом «Пермский» ПАО «Т Плюс»)	2016	6 844,7	-	1	-	-	-	-	-	отсутствует	отсутствует
		2017	-	1	1	-	-	-	-	-	отсутствует	отсутствует
		2018	-	1	1	-	-	-	-	-	отсутствует	отсутствует

\* Уровень надежности теплоснабжения (фактические значения показателей надежности и качества, определенные за год, предшествующий году установления тарифов на первый год долгосрочного периода регулирования, а также плановые значения показателей надежности и качества на каждый год долгосрочного периода регулирования).

\*\* Заполняется в случае, если в отношении регулируемой организации утверждена программа в области энергосбережения и повышения энергетической эффективности в соответствии с законодательством Российской Федерации об энергосбережении и о повышении энергетической эффективности.

\*\*\* Заполняется в случае, если орган регулирования применяет понижающий коэффициент на переходный период в соответствии с Правилами распределения расхода топлива.

Приложение 2  
к постановлению РСТ Пермского края  
от 21.09.2016 № 73-г

### Тарифы на услуги по передаче тепловой энергии (мощности), поставляемой потребителям

№ п/п	Наименование регулируемой организации	Вид тарифа	Год	Вид теплоносителя		
				Вода	Пар	
1.	Общество с ограниченной ответственностью «Межрегиональная энергетическая компания» (Пермский городской округ, тепловая энергия, производимая филиалом «Пермский» ПАО «Т Плюс»)	Для потребителей, в случае отсутствия дифференциации тарифов по схеме подключения				
			с 12.09.2016 по 31.12.2016	165,95	-	
			с 01.01.2017 по 30.06.2017	165,95	-	
			с 01.07.2017 по 31.12.2017	173,08	-	
			с 01.01.2018 по 30.06.2018	173,08	-	
		с 01.07.2018 по 31.12.2018	180,18	-		

### ИЗВЕЩЕНИЕ О НАЧАЛЕ ВЫПОЛНЕНИЯ КОМПЛЕКСНЫХ КАДАСТРОВЫХ РАБОТ

В отношении объектов недвижимого имущества, расположенных на территории кадастрового квартала (территориях нескольких смежных кадастровых кварталов):

субъект Российской Федерации Пермский край ,  
 муниципальное образование Горское сельское поселение Осинского муниципального района ,  
 населенный пункт д. Пещеры ,

№ кадастрового квартала (нескольких смежных кадастровых кварталов)1: 59:29:0270002.

в целях исполнения государственного (муниципального) контракта  
 от “ 08 ” сентября 2016 г. № б/н 3  
 в период с “ 08 ” сентября 2016 г. по “ 31 ” декабря 2016 г.4

будут выполняться комплексные кадастровые работы.

Заказчиком комплексных кадастровых работ является 5:

Комитет имущественных и земельных отношений администрации Осинского муниципального района

Адрес 618120, Пермский край, г. Оса, ул. Ленина, 25

Адрес электронной почты lgakbaeva@osa-mail.ru Номер контактного телефона 8(34291) 43104

Исполнителем комплексных кадастровых работ является кадастровый инженер (кадастровые инженеры)6:

Фамилия, имя, отчество Соколова Елена Николаевна

Адрес 614094, г. Пермь, ул. Овчинникова, 10

Адрес электронной почты master-sv@list.ru Номер контактного телефона 8 909 107 55 90

Квалификационный аттестат:

Идентификационный номер 59-15-1053 дата выдачи 24.12.2015

Наименование саморегулируемой организации в сфере кадастровых отношений, членом

которой является кадастровый инженер 7 -

Наименование юридического лица, с которым заключен государственный (муниципальный) контракт и работниками которого являются кадастровые инженеры 8

ООО «МастерСВ»

График выполнения комплексных кадастровых работ 9

Время выполнения работ	Место выполнения работ	Виды работ 10
08.09.2016-01.12.2016	Пермский край, Осинский район, Горское сельское поселение, д. Пещеры, кадастровый квартал: 59:29:0270002	1.Подготовительные работы. 2.Разработка и утверждение проекта планировки и проекта межевания территории кадастрового квартала. 3.Выполнение комплексных кадастровых работ. 4.Государственный кадастровый учет объектов недвижимости, сведения о которых получены путем проведения комплексных кадастровых работ.

Правообладатели объектов недвижимости, расположенных на территории комплексных кадастровых работ, не вправе препятствовать выполнению комплексных кадастровых работ и обязаны обеспечить доступ к указанным объектам недвижимости исполнителю комплексных кадастровых работ в установленное графиком время.

Правообладатели объектов недвижимости, расположенных на территории выполнения комплексных кадастровых работ, в соответствии с частью 6 статьи 42.7 Федерального закона от 24 июля 2007 г. № 221-ФЗ “О государственном кадастре недвижимости”11 вправе представить исполнителю комплексных кадастровых работ в письменной форме в течение тридцати рабочих дней со дня публикации этого извещения сведения об адресе правообладателя и (или) об адресе электронной почты правообладателя либо в соответствии с частью 5 статьи 20 Федерального закона от 24 июля 2007 г. № 221-ФЗ “О государственном кадастре недвижимости” обратиться с соответствующим заявлением в орган кадастрового учета. Информация об адресах приемных органа кадастрового учета размещена на сайте Федеральной службы государственной регистрации, кадастра и картографии [gosreestr.ru](http://gosreestr.ru) в информационно-телекоммуникационной сети “Интернет”.

В отношении ранее учтенных объектов недвижимости, которые расположены на территории выполнения комплексных кадастровых работ, сведения о которых отсутствуют в государственном кадастре недвижимости, в соответствии с частью 4 статьи 42.6 Федерального закона от 24 июля 2007 г. № 221-ФЗ “О государственном кадастре недвижимости” заинтересованные лица вправе представить исполнителю комплексных кадастровых работ заверенные в установленном частью 2 статьи 22 Федерального закона от 24 июля 2007 г. № 221-ФЗ “О государственном кадастре недвижимости” порядке копии документов, устанавливающих или подтверждающих права на такие объекты недвижимости, для внесения исполнителем комплексных кадастровых работ этих сведений в государственный кадастр недвижимости.

Указанные сведения и документы можно представить по адресу 12:

614094, Пермский край, город Пермь, ул. Овчинникова, 10.

Заинтересованные лица в соответствии с частью 7 статьи 45 Федерального закона от 24 июля 2007 г. № 221-ФЗ “О государственном кадастре недвижимости” вправе самостоятельно подать в орган кадастрового учета заявление о внесении в государственный кадастр недвижимости сведений о ранее учтенном объекте недвижимости.

## Оглавление

## ПОСТАНОВЛЕНИЯ ПРАВИТЕЛЬСТВА ПЕРМСКОГО КРАЯ

Постановление Правительства Пермского края «О внесении изменения в государственную программу Пермского края «Воспроизводство и использование природных ресурсов», утвержденную постановлением Правительства Пермского края от 03 октября 2013 г. № 1330-п» от 26.09.2016 №829-п	1
Постановление Правительства Пермского края «О внесении изменений в государственную программу Пермского края «Развитие здравоохранения», утвержденную постановлением Правительства Пермского края от 03 октября 2013 г. № 1319-п» от 26.09.2016 №830-п	107
Постановление Правительства Пермского края «О внесении изменения в государственную программу «Обеспечение взаимодействия общества и власти», утвержденную постановлением Правительства Пермского края от 03 октября 2013 г. № 1326-п» от 26.09.2016 №831-п	151
Постановление Правительства Пермского края «Об утверждении проекта планировки территории и проекта межевания территории, предусматривающих размещение объекта «Реконструкция автомобильной дороги «Перь-Березники», участок - мостовой переход через р. Чусовая, км 22+157 – км 25+780» от 27.09.2016 №832-п	203
Постановление Правительства Пермского края «Об утверждении объема расходов на реализацию муниципальной программы «Развитие системы образования Еловского муниципального района» от 27.09.2016 №833-п	227
Постановление Правительства Пермского края «Об утверждении объема расходов на реализацию муниципальной программы «Развитие системы образования Еловского муниципального района» от 27.09.2016 №834-п	228
Постановление Правительства Пермского края «Об утверждении объема расходов на реализацию инвестиционного проекта «Очистные сооружения хозяйственно-бытовых сточных вод с инженерными сетями для школы, детского сада с. Обвинск» от 27.09.2016 №835-п	229
Постановление Правительства Пермского края «Об утверждении объема расходов на реализацию муниципальной программы «Развитие системы образования Еловского муниципального района» от 27.09.2016 №836-п	230
Постановление Правительства Пермского края «Об утверждении объема расходов на реализацию муниципальной программы «Развитие образования Ильинского муниципального района» от 27.09.2016 №837-п	231
Постановление Правительства Пермского края «Об утверждении объема расходов на реализацию муниципальной программы «Развитие системы образования Еловского муниципального района» от 27.09.2016 №838-п	232
Постановление Правительства Пермского края «Об утверждении объема расходов на реализацию муниципальной программы «Развитие системы образования в Оханском муниципальном районе» от 27.09.2016 №839-п	233
Постановление Правительства Пермского края «Об утверждении объема расходов на реализацию муниципальной программы «Развитие культуры в Лысьвенском городском округе» от 27.09.2016 №840-п	234
Постановление Правительства Пермского края «О внесении изменений в постановление Правительства Пермского края от 02 июня 2011 г. № 312-п «Об утверждении Типового положения о государственных природных биологических заказниках Пермского края» от 27.09.2016 №841-п	235
Постановление Правительства Пермского края «О внесении изменений в постановление Правительства Пермского края от 23 ноября 2011 г. № 940-п «О системе подготовки населения в области гражданской обороны, защиты населения и территорий от чрезвычайных ситуаций природного и техногенного характера на территории Пермского края» от 27.09.2016 №842-п	236
Постановление Правительства Пермского края «Об утверждении расчетных показателей по расходам бюджета Пермского края на обеспечение деятельности казенных учреждений и на предоставление межбюджетных трансфертов на 2017 год и на плановый период 2018 и 2019 годов» от 27.09.2016 №843-п	238
Постановление Правительства Пермского края «О внесении изменения в государственную программу «Развитие физической культуры и спорта», утвержденную постановлением Правительства Пермского края от 03 октября 2013 г. № 1324-п» от 27.09.2016 №844-п	255
Постановление Правительства Пермского края «Об утверждении размеров платы за предоставление копий технических паспортов, оценочной и иной хранившейся по состоянию на 01 января 2013 года в органах и организациях по государственному техническому учету и (или) технической инвентаризации учетно-технической документации об объектах государственного технического учета и технической инвентаризации (регистрационных книг, реестров, копий правоустанавливающих документов и тому подобного) и содержащихся в них сведений» от 28.09.2016 №845-п	313
Постановление Правительства Пермского края «Об утверждении Порядка ведения информационного учета семей и детей группы риска социально опасного положения» от 28.09.2016 №846-п	314
Постановление Правительства Пермского края «Об утверждении объема расходов на реализацию муниципальной программы «Развитие системы образования и воспитания Косинского муниципального района на 2016-2018 годы» от 28.09.2016 №847-п	320
Постановление Правительства Пермского края «Об утверждении объема расходов на реализацию инвестиционного проекта «Строительство распределительных газопроводов высокого, среднего и низкого давления с. Романово Усольского района Пермского края» от 28.09.2016 №848-п	321
Постановление Правительства Пермского края «Об утверждении нормативов площади вновь вводимых помещений судебных участков мировых судей Пермского края и материально-технического обеспечения судебного участка мирового судьи Пермского края» от 28.09.2016 №849-п	322
Постановление Правительства Пермского края «Об утверждении объема расходов на реализацию муниципальной программы «Развитие системы образования Еловского муниципального района» от 29.09.2016 №850-п	327

## РАСПОРЯЖЕНИЯ ПРАВИТЕЛЬСТВА ПЕРМСКОГО КРАЯ

Распоряжение Правительства Пермского края «О внесении изменений в распоряжение Правительства Пермского края от 16 июля 2015 г. № 220-рп «О краевой комиссии по присуждению знака отличия Пермского края» от 30.09.2016 №312-рп	328
--	-----

ДОКУМЕНТЫ ИСПОЛНИТЕЛЬНЫХ ОРГАНОВ  
ГОСУДАРСТВЕННОЙ ВЛАСТИ ПЕРМСКОГО КРАЯ

Приказ Министерства социального развития Пермского края «Об утверждении Административного регламента по предоставлению государственной услуги по предоставлению государственной социальной помощи на основании социального контракта» от 23.09.2016 №СЭД-33-01-03-565	330
Приказ Министерства социального развития Пермского края «Об утверждении Административного регламента по предоставлению государственной услуги по выдаче справки о наличии среднедушевого дохода семьи или дохода одиноко проживающего гражданина ниже величины прожиточного минимума, установленного в Пермском крае» от 23.09.2016 №СЭД-33-01-03-566	350
Приказ Министерства социального развития Пермского края «Об утверждении Порядка предоставления реабилитационных услуг потребителям психоактивных веществ с использованием сертификата» от 28.09.2016 №СЭД-33-01-03-576	366
Приказ Министерства финансов Пермского края «О внесении изменений в приказ Министерства финансов Пермского края от 15 сентября 2015 г. № СЭД-39-01-22-208 «Об утверждении Методики планирования бюджетных ассигнований Пермского края» от 26.09.2016 №СЭД-39-01-22-314	374
Приказ Министерства финансов Пермского края «О внесении изменений в перечень кодов подвидов по видам доходов бюджета Пермского края, главными администраторами которых являются органы государственной власти Пермского края, утвержденный приказом Министерства финансов Пермского края от 11 апреля 2016 г. № СЭД-39-01-22-117» от 29.09.2016 №СЭД-39-01-22-319	379



Приказ Министерства по управлению имуществом и земельным отношениям Пермского края «Об утверждении Порядка постоянного хранения и использования технических паспортов, оценочной и иной хранившейся по состоянию на 1 января 2013 года в органах и организациях по государственному техническому учету и (или) технической инвентаризации учетно-технической документации об объектах государственного технического учета и технической инвентаризации (регистрационных книг, реестров, копий правоустанавливающих документов и тому подобному)» от 21.09.2016 №СЭД-31-02-2-02-1136	380
Приказ Министерства по управлению имуществом и земельным отношениям Пермского края «О внесении изменения в приложение к Порядку расходования средств бюджета Пермского края на проведение мероприятий государственной программы Пермского края «Управление земельными ресурсами и имуществом Пермского края», утвержденному приказом Министерства по управлению имуществом и земельным отношениям Пермского края от 28 декабря 2015 г. № СЭД-31-02-2-02-1613» от 22.09.2016 №СЭД-31-02-2-02-1141	385
Приказ Министерства культуры Пермского края «Об установлении предмета охраны, утверждении границ и режима использования территории в отношении объекта культурного наследия регионального значения - памятника «Банк» от 15.08.2016 №СЭД-27-01-10-406	386
Приказ Министерства культуры Пермского края «Об установлении границ территории, предмета охраны и режима использования территории объекта археологического наследия – памятника «Трошево, селище» от 15.08.2016 №СЭД-27-01-10-409	390
Приказ Министерства культуры Пермского края «Об установлении границ территории, предмета охраны и режима использования территории объекта археологического наследия – памятника «Крюково VI, поселение» от 16.08.2016 №СЭД-27-01-10-411	392
Приказ Министерства культуры Пермского края «Об установлении границ территории, предмета охраны и режима использования территории объекта археологического наследия – памятника «Бардымское, селище» от 16.08.2016 №СЭД-27-01-10-412	394
Приказ Министерства культуры Пермского края «Об установлении границ территории, предмета охраны и режима использования территории объекта археологического наследия – памятника «Аклушинское I, селище» от 16.08.2016 №СЭД-27-01-10-413	396
Приказ Министерства культуры Пермского края «Об установлении границ территории, предмета охраны и режима использования территории объекта археологического наследия – памятника «Балансуак I, стоянка» от 16.08.2016 №СЭД-27-01-10-414	398
Приказ Министерства культуры Пермского края «Об установлении границ территории, предмета охраны и режима использования территории объекта археологического наследия – памятника «Бардымское III, городище» от 16.08.2016 №СЭД-27-01-10-415	400
Приказ Министерства культуры Пермского края «Об установлении границ территории, предмета охраны и режима использования территории объекта археологического наследия – памятника «Пасечное III, поселение» от 16.08.2016 №СЭД-27-01-10-416	402
Приказ Министерства культуры Пермского края «Об установлении границ территории, предмета охраны и режима использования территории объекта археологического наследия – памятника «Гарчи V, стоянка» от 16.08.2016 №СЭД-27-01-10-417	405
Приказ Министерства культуры Пермского края «Об установлении границ территории, предмета охраны и режима использования территории объекта археологического наследия – памятника «Змеевка III, селище» от 16.08.2016 №СЭД-27-01-10-418	407
Приказ Министерства культуры Пермского края «Об установлении границ территории, предмета охраны и режима использования территории объекта археологического наследия – памятника «Елчачинское I, селище» от 16.08.2016 №СЭД-27-01-10-419	409
Приказ Министерства культуры Пермского края «Об установлении границ территории, предмета охраны и режима использования территории объекта археологического наследия – памятника «Усть-Пожва II, стоянка» от 16.08.2016 №СЭД-27-01-10-420	411
Приказ Министерства культуры Пермского края «Об утверждении Порядка формирования Перечня краевых рейтинговых конкурсов и мероприятий в сфере художественного образования для детей и молодежи Пермского края» от 23.09.2016 №СЭД-27-01-10-542	413
Приказ Министерства образования и науки Пермского края «Об утверждении изменений, которые вносятся в Порядок проведения социально-психологического тестирования лиц, обучающихся в общеобразовательных организациях, профессиональных образовательных организациях и в образовательных организациях высшего образования, расположенных на территории Пермского края, утвержденный приказом Министерства образования и науки Пермского края от 22 декабря 2015 № СЭД-26-01-04-1035» от 22.09.2016 №СЭД-26-01-06-663	417
Приказ Министерства промышленности, предпринимательства и торговли Пермского края «О проведении регионального этапа Всероссийского конкурса «Молодой предприниматель России» от 26.09.2016 №СЭД-03-01-03-200	419
Приказ Министерства промышленности, предпринимательства и торговли Пермского края «О внесении изменения в состав Общественного совета при Министерстве промышленности, предпринимательства и торговли Пермского края» от 29.09.2016 №СЭД-03-01-03-202	423
Приказ Министерства строительства и жилищно-коммунального хозяйства Пермского края «О внесении изменения в пункт 5.17 Административного регламента предоставления государственной услуги по заключению договоров безвозмездной передачи в собственность граждан жилых помещений, находящихся в государственной собственности Пермского края, утвержденный приказом Министерства строительства и жилищно-коммунального хозяйства Пермского края от 26 января 2015 г. № СЭД-35-01-97-17» от 07.09.2016 №СЭД-35-01-12-330	424
Приказ Агентства по делам юстиции и мировых судей «Об утверждении положения об общественном совете при Агентстве по делам юстиции и мировых судей Пермского края» от 20.09.2016 №СЭД-37-01-17-181	425
Приказ Региональной службы по тарифам Пермского края «О внесении изменений в Положение о порядке деятельности правления Региональной службы по тарифам Пермского края, утвержденное приказом руководителя Региональной службы по тарифам Пермского края от 16.06.2014 № СЭД-46-04-02-44» от 26.09.2016 №СЭД-46-04-02-61	427
Постановление Региональной службы по тарифам Пермского края «О внесении изменений в приложения 2,3 к постановлению Региональной службы по тарифам Пермского края от 14.10.2015 №120-в «О тарифах в сфере холодного водоснабжения федерального казенного учреждения «Объединение исправительных учреждений №1 с особыми условиями хозяйственной деятельности Главного управления Федеральной службы исполнения наказаний по Пермскому краю» (городской округ «Город Губаха)» от 21.09.2016 №138-в	428
Постановление Региональной службы по тарифам Пермского края «О внесении изменений в приложения 2,3 к постановлению Региональной службы по тарифам Пермского края от 12.08.2015 № 59-в «О тарифах в сфере холодного водоснабжения федерального казенного учреждения «Исправительная колония № 12 с особыми условиями хозяйственной деятельности Главного управления Федеральной службы исполнения наказаний по Пермскому краю» (городской округ «Город Губаха)» от 21.09.2016 №139-в	431
Постановление Региональной службы по тарифам Пермского края «О внесении изменений в приложения 3, 4, 5 к постановлению Региональной службы по тарифам Пермского края от 05.11.2014 № 197-в «О тарифах в сфере холодного водоснабжения и водоотведения муниципального унитарного предприятия «Медведкинское жилищно-коммунальное хозяйство» (Горнозаводский район)» от 21.09.2016 №140-в	434
Постановление Региональной службы по тарифам Пермского края «О внесении изменений в приложения 2, 3 к постановлению Региональной службы по тарифам Пермского края от 30.07.2014 № 62-в «О тарифах в сфере водоснабжения муниципального бюджетного учреждения «Кленовское ЖКХ» Большесосновского муниципального района» от 21.09.2016 №141-в	438
Постановление Региональной службы по тарифам Пермского края «О тарифах на тепловую энергию (мощность), поставляемую потребителям акционерного общества «Пермский мясокомбинат» (Пермский городской округ)» от 21.09.2016 №69-т	441
Постановление Региональной службы по тарифам Пермского края «О внесении изменений в приложение 2 к постановлению Региональной службы по тарифам Пермского края от 05.11.2014 № 187-т «О тарифах на тепловую энергию (мощность), поставляемую потребителям муниципального унитарного предприятия «Медведкинское жилищно-коммунальное хозяйство» (Горнозаводский район)» от 21.09.2016 №70-т442	442
Постановление Региональной службы по тарифам Пермского края «О тарифах на тепловую энергию (мощность), поставляемую потребителям общества с ограниченной ответственностью «Тимсервис» (Пермский городской округ)» от 21.09.2016 №71-т	444
Постановление Региональной службы по тарифам Пермского края «О признании утратившим силу постановления Региональной службы по тарифам Пермского края от 01.09.2016 № 52-т «О тарифах на услуги по передаче тепловой энергии открытого акционерного общества «Уралтеплосервис» (Пермский городской округ)» от 21.09.2016 №72-т	445
Постановление Региональной службы по тарифам Пермского края «О тарифах на услуги по передаче тепловой энергии для потребителей общества с ограниченной ответственностью «Межрегиональная энергетическая компания» (Пермский городской округ)» от 21.09.2016 №73-т	446

## ИЗВЕЩЕНИЕ

Извещение о начале выполнения комплексных кадастровых работ.....





